الرُّؤيَة

الحياة .. رؤية

المدير العام رئيس التحرير

حاتم الطائي

جائزة الرؤية الاقتصادية
Al Roya Business Award
النسخة السادسة

أفضل مبادرة إعلامية

ISSN 2076 - 9911

٢٠٠ بيسة

info@alroya.info

www.alroya.om

الأربعاء ٢٦ من ربيع الثاني ١٤٣٨هـ الموافق ٢٥ يناير ٢٠١٧م - العدد رقم (٢٠٤٥)

يومية شاملة تصدر عن مؤسسة الرؤيا للصحافة والنشر

Wednesday 25 - January 2017 - issue No (2045) 24 صفحة

البلوشي: برامج «مسقط إف إم» شاملة ومتنوعة

07

الساجواني يستعرض مع وفد إيراني التعاون الزراعي والسمكي

04 الاقتصاد

المنذري: دراسة «تحديات تنمية القطاع الخاص» إضافة مهمة للنهوض بالعمل

مجلس الدولة يوصي بإعداد خطة وطنية للتنويع الاقتصادي وتحسين التشريعات الجاذبة للاستثمار

مسقط - الرؤية

أوصت الدراسة التي أقرّها مجلس الدولة أمس حول "تحديات تنمية القطاع الخاص وسياسات سوق العمل" بإعداد خطة وطنية للتنويع الاقتصادي تهدف إلى زيادة الناتج المحلي الإجمالي، وتحسين البيئة القانونية الجاذبة للاستثمار.

وأقرّ المجلس الدراسة بجانب تشكيل لجنة صياغة فنية لتضمين مرئيات المكرمين الأعضاء حولها، وذلك خلال جلسته العادية الرابعة لدور الانعقاد السنوي الثاني من الفترة السادسة. وأكّد معالي الدكتور يحيى بن محفوظ المنذري رئيس المجلس أنّ الدراسة تمثل إضافة مهمة في سبيل النهوض بهذا القطاع الحيوي.

ودعت توصيات الدراسة إلى المحافظة على النسب المقدمة للإنفاق الحكومي، والعمل على صياغة سياسات وإجراءات العمل من خلال مراجعة أنظمة التسجيل والتشغيل وربطها بسياسة الأجور وتدوير رسوم استقدام الأيدي العاملة المتوفرة في البلاد وربط الاستقدام مع أهداف الاقتصاد الكلي، وتحسين جودة الأداء الحكومي، واستقلالية المحطة الواحدة لتكون محطة واحدة لجميع المؤسسات الحكومية الخدمية، مع إعطاء المحطة الصلاحيات الكاملة لتتمكن من تنفيذ خدمتي التسجيل والترخيص معا ومن نافذة واحدة سواء كانت مكانية أو إلكترونية. كما تضمنت التوصيات المطالبة بتحفيز الممارسات الجيدة وتحديد أفضل الآليات لتحسين مؤشرات التنافسية.

وأوضح المكرم الشيخ محمد بن عبدالله الحارثي رئيس اللجنة الاقتصادية أنّ اللجنة الاقتصادية قامت بدراسة موضوع تحديات القطاع الخاص وسياسات العمل، انطلاقا مما تم التأكيد عليه أثناء دراسة مشروع الخطة الخمسية التاسعة (٢٠١٦- ٢٠٢٠) بأن النمو الاقتصادي في جميع الاقتصاديات يعتمد على ٣ عناصر رئيسية؛ تشمل سوق المال وسوق العمل والتقدم التكنولوجي، إضافة إلى أنّه عند إعداد مرئيات المجلس حول مشروع الخطة، وتقييم كل من البنك الدولي والمجلس الأعلى للتخطيط للأداء الكلي لخطة التنمية الخمسية الثامنة والرؤية المستقبلية "عمان٢٠٢٠"، تم التوصل إلى أنّ تحقيق الأهداف الطموحة للخطة يتطلب أن تسبقها دراسة تحديات القطاع الخاص وسياسات العمل، بهدف إزالة تلك المعوقات والمساهمة في التمكين من تنفيذها.

02

أمطار منهمرة على المحافظات.. و«أخدود المنخفض» يبشر بالمزيد اليوم

الولايات - ناصر العبري - خالد الخوالدي

شهدتْ ولايات ومحافظات السلطنة، أمس، هطولَ أمطار تراوحتْ بين الخفيفة والمتوسطة والغزيرة، أدت لنزول الشعاب وجريان الأودية، في ظل تأثر السلطنة بأخدود منخفض جوي.

ففي ولاية صحار بمحافظة شمال الباطنة، هطلتْ أمطار متوسطة على مركز الولاية والسهيلة، بينما هطلتْ أمطار خفيفة على ولاية صحم في قرى سيح الطيبات ومجز الصغرى، كما جاءتْ خفيفة على مركز ولاية شناص ومركز ولاية لوى ومركز ولاية الخابورة، جرت على إثرها الشعاب. وشهدتْ ولاية بركاء بمحافظة جنوب الباطنة، وقرية السوادي التابعة لها، وقرى الثرمد، والطريف التابعة لولاية المصنعة، أمطارًا خفيفة. وفي ولاية البريمي بمحافظة البريمي، هطلت أمطار خفيفة على قرى صحراء وأرض الجو والخضراء وحماسه والغريفة والعقدة وخضراء السيح وصاع والزروب ووادي حمد ومضبة وردة والفياض، كما كانت خفيفة أيضًا على مركز ولاية محضة وقرى حيوان والخطوة وعيول وشرم والجويف والجزيرة ووادي الجزي والطريريحة ووادي الحيول وواسط والرابي، كما هطلتْ أمطارٌ خفيفة على ولاية السنينة في قرى السلاحة والهرموني ووادي السيفة، وخفيفة على نيابة حفيت في قرى حفيت والقابل، وخفيفة أيضا على نيابة الروضة في قرى الشعيبة والفي ووادي السميني وحذف الروضة، جرت على إثرها بعض الشعاب. وفي ولاية السيب بمحافظة مسقط، هطلتْ أمطار خفيفة على الخوض والمعبيلة والموالح، وخفيفة على ولاية بوشر في الخوير، وعلى ولاية مطرح في الحمرية وروي، وعلى ولاية العامرات في مركز الولاية والجفينة.

وتتوقع مصادر المديرية العامة للأرصاد الجوية أنْ يكون الطقس غائمًا جزئيا على المحافظات الشمالية للسلطنة، مع فرص لهطول أمطار متفاوتة الغزارة تكون رعدية أحيانا مصحوبة برياح نشطة، وتساقط لحبات البرد على محافظات مسندم وشمال وجنوب الباطنة ومسقط والبريمي والظاهرة والداخلية وشمال وجنوب الشرقية.

06

3.7 مليون راكب على متن «مواصلات» العام الماضي

مسقط - الرُّؤية

أظهرتْ إحصاءات شركة النقل الوطنية العُمانية "مواصلات" أنَّ حافلات الشركة نقلت أكثر من ٣,٧ مليون راكب خلال الفترة من ١ يناير إلى ٣١ ديسمبر ٢٠١٦، على جميع خطوطها الداخلية بمحافظة مسقط والخطوط الخارجية إلى مختلف محافظات السلطنة؛ بمُعدَّل أكثر من ١٠ آلاف راكب يوميًّا، وبلغت ذروة الركاب في يوم الجمعة بعدد يفوق ١٦ ألف راكب من كل أسبوع.

وتأتي هذه الأرقام المتزايدة في أعداد الركاب على كافة الخطوط المشغلة؛ تأكيدا على كفاءة الخدمات المقدمة من الشركة وجودتها، إلى جانب الدور الذي قامتْ به الشركة لتوعية مُختلف شرائح المجتمع وتشجيعهم باستخدام خدمات النقل العام بالسلطنة؛ باعتبارهم الشريك الأساسي لنجاح مختلف الخدمات التي تقدمها الشركة. وفي محافظة مسقط، تصدر خط (روي- المعبيلة) بأكثر من مليون و٥٠٠ ألف راكب، يليه خط (روي- الوادي الكبير) بأكثر من ٨٠٠ ألف راكب، ثم خط (روي- مطرح- قصر العلم) بأكثر من ٣٧٠ ألف راكب، تلاه خط (روي- العامرات) بأكثر من ٢٩٠ ألف راكب، أمّا خط (روي- وادي عدي) فنقل أكثر من ٢٦٥ ألف راكب، ثم خط (الخوض- جامعة السلطان قابوس- برج الصحوة) الذي نقل أكثر من ١٠٠ ألف راكب؛ وبذلك يكون إجمالي عدد الركاب للخطوط الداخلية بمحافظة مسقط ٣,٤٥٣,٦٤٥ راكبا. أمّا عن الخطوط الخارجية إلى مُختلف محافظات السلطنة وإمارة دبي بدولة الإمارات العربية المتحدة، فقد قامت الشركة بنقل ٢٧٧,٠٣٩ ألف راكب.

03 الاقتصاد

أول مجمع سكني طلابي في السلطنة بـ105 ملايين دولار

الرؤية - فايزة الكلبانية

وقعت شركة سندان للتطوير اتفاقية مع مجموعة استراتيجيك هاوسنج- شريك آست كامبس العالمية- وذلك لإنشاء "ميرياد" أول مجمع سكني للطلاب في السلطنة خارج الحرم الجامعي، بتكلفة تصل إلى ١٠٥ ملايين دولار، وقد رعى حفل التوقيع سعادة الدكتور عبد الله بن محمد الصارمي وكيل وزارة التعليم العالي.

وقال الصارمي إنّ هذا المشروع تجربة رائدة من سندان التي دأبت على تنفيذ المشاريع المتميزة؛ إذ يعد الأول من نوعه في السلطنة، ويتميز بموقع استراتيجي قريب من جامعة السلطان قابوس والعديد من الكليات والجامعات الخاصة. وأضاف الصارمي أنّ المجمع السكني سيوفر ظروفا مثالية للطلبة للعيش فيه، بفضل ما يشتمل عليه من مرافق متنوعة.

04 الاقتصاد

الاحتلال يواصل اغتصاب الأراضي الفلسطينية بـ2500 وحدة استيطانية جديدة

القدس المحتلة - الوكالات

أعلن الاحتلال الإسرائيلي عن خطط أمس الثلاثاء لبناء ٢٥٠٠ وحدة استيطانية جديدة في الضفة الغربية المحتلة، في ثاني إعلان من نوعه منذ تولى الرئيس الأمريكي دونالد ترامب منصبه.

وقال بيان من وزارة "الدفاع" - التي تدير الأراضي التي احتلتها إسرائيل في حرب عام ١٩٦٧- إن هذه الخطوة تهدف لتنفيذ مطالب الإسكان الجديد "للحفاظ على الحياة اليومية العادية". وأضاف البيان أنّ معظم عمليات البناء ستكون في كتل استيطانية قائمة تعتزم إسرائيل الحفاظ عليها في أي اتفاق سلام مستقبلي مع الفلسطينيين. لكن مخططا قدمه مكتب رئيس الوزراء الإسرائيلي أظهر أنّ جزءًا كبيرًا من المنازل المزمعة ستكون خارج الكتل القائمة. ويعيش نحو ٣٥٠ ألف مستوطن في الضفة الغربية و٢٠٠ ألف آخرون في القدس الشرقية التي احتلتها إسرائيل في حرب ١٩٦٧. وخلافا للتكتلات الكبرى التي يقع معظمها قرب الحدود مع إسرائيل يوجد أكثر من ١٠٠ بؤرة استيطانية متناثرة فوق تلال الضفة الغربية.

وأدان نبيل أبو ردينة المتحدث باسم الرئيس الفلسطيني محمود عباس الإعلان الإسرائيلي وقال إنه ستكون له "عواقب". وأضاف قائلا "القرار سيعيق أي محاولة لإعادة الأمن والاستقرار وسيعزز التطرف والإرهاب وسيضع العراقيل أمام أي جهد يبذل من أي جهة لخلق مسيرة سلمية تؤدي إلى الأمن والسلام".

«محادثات أستانة» تؤسس «آلية ثلاثية» لمراقبة وقف إطلاق النار بسوريا

أستانة - الوكالات

أسفرت محادثات أستانة بشأن التسوية السورية في يومها الختامي أمس، عن إعلان إيران وروسيا وتركيا تأسيس "آلية ثلاثية" لمراقبة وقف إطلاق النار في سوريا، بما يضمن الالتزام الكامل به، ومنع أي أعمال استفزازية، وتحديد كافة سبل عملية وقف إطلاق النار. وقالت الدول الثلاثة- في بيان ختامي- إنّها تدعم رغبة جماعات المعارضة المسلحة في المشاركة في الجولة المقبلة من المفاوضات، التي ستُجري في جنيف في الثامن من فبراير المقبل، وتنفيذ قرار مجلس الأمن الدولي رقم ٢٢٥٤. كما أكد البيان على أنّه لا يوجد حل عسكري للصراع السوري. فيما قال رئيس وفد المعارضة السورية في أستانة، محمد علوش، إنّه يجب تعزيز وقف إطلاق النار في سوريا قبل التطرق إلى أي حل سياسي.

12

المبعوث الأممي لسوريا يتحدث خلال اجتماع أستانة أمس «رويترز»

وافق على رغبة لجنة الثقافة والإعلام والسياحة بدراسة «تحديات الحرف التقليدية وسبل معالجتها»

مجلس الدولة يقر دراسة «تحديات تنمية القطاع الخاص».. وتوصيات بإعداد خطة وطنية للتنويع وتحسين البيئة القانونية الجاذبة للاستثمار

أقــرّ مجلس الدولة أمس، دراســة اللجنة الاقتصادية حــول "تحديات تنمية القطاع الخاص وسياســات سوق العمل"، وتشكيل لجنة صياغة فنية لتضمين مرئيات المكرمين الأعضاء حولها، كما وافق المجلس في جلســته العادية الرابعة لدور الانعقاد الســنوي الثاني من الفترة السادســة، على رغبــة لجنة الثقافة والإعــلام والســياحة لدراســة موضوع "تحديــات الحرف التقليدية وســبل معالجتها" خلال دور الانعقاد السنوي الحالي.

مسقط- الرؤية

واســتهل معالي الدكتور يحيى بــن محفوظ المنذري رئيــس المجلــس، الجلســة التــي عقــدت في قاعة الاجتماعــات بمبنــى المجلــس بالبســتان بحضور المكرمين أعضاء المجلس وسعادة الدكتور الأمين العام للمجلس، بكلمة بين فيها إن الجلســة تتضمن دراسة اللجنــة الاقتصادية حــول "تحديات تنميــة القطاع الخاص وسياسات سوق العمل"، مثمنا جهود اللجنة الاقتصادية- أعضاءً وفرقا فنية- لإعداد هذه الدراسة، معربــا عن أملــه في أن تمثل إضافة مهمة في ســبيل النهوض بهــذا القطاع الحيوي. وبــيّن معالي الدكتور رئيس المجلس أن الجلســة تناقش رغبة لجنة الثقافة والإعلام والسياحة دراسة موضوع "الحرف التقليدية بين الواقــع والطموح"، إضافــة إلى التقارير الدورية المعتادة.

دراسة التحديات

عقب ذلك، أوضح المكرم الشــيخ محمد بن عبدالله الحــارثي رئيــس اللجنــة الاقتصاديــة أنّ اللجنــة الاقتصادية قامت بدراســة موضوع تحديات القطاع الخاص وسياســات العمــل، انطلاقا مما تــم التأكيد عليه أثناء دراســة مشروع الخطة الخمسية التاسعة (٢٠١٦- ٢٠٢٠) بــأن النمــو الاقتصــادي في جميــع الاقتصاديات يعتمد على ٣ عناصر رئيســية؛ تشــمل سوق المال وسوق العمل والتقدم التكنولوجي، إضافة إلى أنّــه عند إعــداد مرئيــات المجلس حول مشروع الخطة، وتقييم كل من البنك الدولي والمجلس الأعلى للتخطيط للأداء الكلي لخطة التنمية الخمسية الثامنة والرؤية المســتقبلية "عمان٢٠٢٠"، تم التوصل إلى أن تحقيق الأهداف الطموحة للخطة يتطلب أن يسبقها دراســة تحديات القطاع الخاص وسياســات العمل، بهدف إزالة تلــك المعوقات والمســاهمة في التمكين من تنفيذها. وأشــار الحارثي إلى أنــه تم التوصل إلى أن تحقيق نسب النمو المستهدفة في الخطة، يتطلب كذلك أن يسبقه تدارس مؤشرات التنويع الاقتصادي، استنادا إلى أسس علمية لتحديد الأنشطة الواعدة في الاقتصــاد العماني التي يتوجب التركيــز عليها، والتي يمكن من خلالها تحقيق الأهداف المشتركة للحكومة والقطاع الخاص، وتحديد أهم المعوقات التي يتوجب إزالتها بهدف تمكين القطاع الخاص من القيام بدوره، وتتمثل في سياسات وإجراءات سوق العمل وتحسين جودة الأداء الحكومي وتعزيز التنافســية علاوة على تحسين البيئة القانونية الجاذبة للاستثمار.

وفيما يتعلق بمؤشرات التنويع والأنشــطة الواعدة في الاقتصاد العماني، أوضح الحارثي أنه وبسبب الاستمرار في انخفاض أســعار النفــط، زاد الاعتماد على القطاع الخاص، موضحا في هذا الصدد أن الحصة المستهدف استثمارها من القطاع الخاص تبلغ حوالي ٥٢ في المئة مــن البرنامج الاســتثماري لخطة التنمية الخمســية التاســعة (٢٠١٦- ٢٠٢٠) وبما يعادل ٨٠ في المئة من جملة استثمارات القطاعات الخمسة الواعدة.

وأفــاد أن اللجنــة توصلــت إلى أن معالجــة تلــك التحديــات يتطلب حزمــة متكاملة من السياســات التوافقيــة التي تجمع بين تحقيــق أهداف الحكومة المتمثلــة في تحقيق النمو وإيجاد فــرص العمل من جهة، وبين طبيعة الاســتثمارات التي سيقبل القطاع الخاص عــلى تنفيذهــا وبحيث تتوفــر فيها عناصر الجدوى الاقتصادية من جهة أخرى.

وتابــع المكرم الحارثي أنّ ســوق العمل يعد من أهم القطاعــات الداعمــة والمؤثــرة على تنميــة القطاع الخاص، مضيفا أنه يتوجب إضفاء المزيد من المرونة في التعامل مــع التغيرات التي طرأت على الســوق، وتــؤدي إلى زيادة العمالــة الوافــدة، داعيا في ذات الوقــت إلى اتخاذ التدابــير اللازمة لاســتدامة نظام التعمين بما يســهم في تحقيق أهدافه. وأشار الحارثي إلى أن نجــاح الخطة الخمســية التاســعة في تحقيق التنويع الاقتصادي يعتمد بشــكل أســاس على قدرة القطاع الخاص على تحقيق الاستثمارات المستهدفة، مســتدركا أنــه لن يكــون بوســع القطــاع الخاص تحقيق النسب المســتهدفة بدون توفير بيئة جاذبة وقليلــة المخاطــر. وأفاد الحارثي بأن مــن بين حزمة السياســات التي تضمنتها الدراســة، ضرورة تحسين البيئة القانونية الجاذبة للاســتثمار، مؤكدا أن البيئة القانونية المعــززة للنزاهة تعد عاملا مهما في جذب الاستثمارات أيضا.

> **المنذري: نتطلع لأن تشكل الدراسة إضافة مهمة في سبيل النهوض بالقطاع**
>
> **الدعوة إلى إعادة صياغة سياسات العمل**

أهداف الدراسة

فيما اســتعرض المكــرم الدكتور أحمد بن ســليمان الميمنــي مقــرر اللجنة الاقتصادية أهداف دراســة "تحديات تنمية القطاع الخاص وسياســات ســوق العمــل"، مشــيرا إلى أن الهدف الرئيسي للدراســة يتمثل في رصــد أهم التحديــات والصعوبات التي تكتنــف نمو القطــاع الخاص وتســليط الضوء على سياسات سوق العمل. ولفت إلى أنّ الدراسة تستمد أهميتها مــن دور القطاع الخــاص باعتباره شريكا للقطاع العــام في البرنامج الاســتثماري الاقتصادي؛ حيث يشــترك مع القطاع الحكومي في المســاهمة مناصفة في هذا البرنامج بالخطة الخمسية التاسعة والأخــيرة لاســتراتيجية "عــمان ٢٠٢٠"، علاوة على مســاهمته في جميع قطاعــات الناتج المحلي. وبين الميمنــي أن اللجنة توصلت إلى عدد من التوصيات تتضمــن: تطويــر منهجية التنويــع الاقتصادي عن طريق إعداد خطة وطنية للتنويع تهدف إلى زيادة الناتــج المحلي الإجــمالي، والمحافظة على النســب المقدمة للإنفــاق الحكومي، والعمــل على صياغة سياســات وإجــراءات العمــل من خــلال مراجعة أنظمة التسجيل والتشغيل وربطها بسياسة الأجور وتدوير رســوم اســتقدام الأيدي العاملــة المتوفرة في البــلاد وربط الاســتقدام مع أهــداف الاقتصاد الكلي، وتحســين جودة الأداء الحكومي، واستقلالية المحطــة الواحــدة لتكــون محطة واحــدة لجميع المؤسســات الحكومية الخدمية، مع إعطاء المحطة الصلاحيــات الكاملــة لتتمكن مــن تنفيذ خدمتي التســجيل والترخيص معا ومن نافذة واحدة ســواء كانت مكانية أو إلكترونية. كما تضمنت التوصيات المطالبة بتحفيز الممارســات الجيدة وتحديد أفضل الآليات لتحسين مؤشرات التنافسية، وتحسين البيئة القانونية الجاذبة للاستثمار.

إلى ذلك، تضمن جدول أعمال الجلســة الاطلاع على عدد من الموضوعات منها التقرير المقدم من الأمانة العامــة حول أنشــطة المجلس للفــترة الواقعة بين الجلســتين العاديتين الثالثــة والرابعة لدور الانعقاد السنوي الثاني من الفترة السادسة.

> **الدراسة توصي بالمحافظة على نسب الإنفاق الحكومي**
>
> **ضرورة مراجعة أنظمة التشغيل وربطها بسياسة الأجور**

بحث ترتيبات زيارة وفد «الصداقة البرلمانية» إلى الأردن

مسقط - الرؤية

أثناء الاجتماع

عقدت لجنــة الصداقة البرلمانيــة العمانية الأردنية بمجلس الدولة بين المجلس ومجلس الأعيان الأردني أمــس اجتماعها الأول لدور الانعقاد السنوي الثاني من الفترة السادسة، برئاســة المكرم محمد بــن حمد المسروري، وبحضور المكرمــين أعضاء اللجنة وموظفي الأمانــة العامــة، وذلك بمبنــى المجلس في البستان.

وصدقت اللجنة على محضر اجتماع اللجنة السابق، واطلعت على خطاب المكرم رئيس اللجنــة الموجه للجانب الأردني حول الموعد المقترح لزيارة اللجنــة إلى المملكة الأردنية الهاشــمية، وناقشــت اللجنــة الترتيبــات الخاصــة بالزيــارة ومتطلباتهــا. وتم خلال الاجتــماع التصديــق الاطــلاع عــلى ما تم تنفيذه من قــرارات اجتماعاتها الســابقة، وعرض ما استجد من أعمال.

استعراض آليات التعاون القانوني بين المحامين العمانيين ونظرائهم البريطانيين

مسقط - العمانية

خلال اللقاء المشترك

نظمــت جمعيّــة المحامــين العمانيــة وجمعيــة المحامــين العمانيــة البريطانيــة "OBLA" لقــاء للمحامــين العمانيين والبريطانيــين، بحضور معالي الســيّد بدر بن حمد البوســعيدي أمين عام وزارة الخارجية. وألقى أمين عــام وزارة الخارجية كلمة عــبر فيها عــن متانة الوضع القانوني في الســلطنة الذي انعكس على مجالات التنمية في شتى نواحي الحيــاة الاجتماعية والاقتصاديــة. وقال معاليه إنّ تطور المجتمع العماني تحقق بفضل الرعاية السامية لجلالة السلطان المعظم- حفظه الله ورعاه- الذي أولى قطــاع التعليــم أهميــة كبيرة، مشــيرا إلى ما تتميز به كليّات القانون بمعايير الجودة والاهتمام بمخرجاتها، والذي بدوره أسهم وبفعالية في الارتقاء بالجوانب الاقتصادية والتنموية بمعناها الواســع. وأوضح أنّ الاســتقرار الذي يشــهده المجتمع كان ولايزال للقانون دور إيجابي فيه، كما أنّ المســتثمر الأجنبي والزائر يشــعر بالراحة والاســتقرار، نظرًا لتطبيق النظام والقانون على الجميع.

وألقى سعادة المحامي الدكتور محمد بن إبراهيم الزدجــالي رئيــس اللجنــة التشريعيــة والقانونية بمجلــس الشــورى رئيــس مجلــس إدارة جمعيّة المحامــين العمانية، كلمة تحدث مــن خلالها عن أهمية هذا اللقاء الذي يجمع كوكبة من المحامين العمانيين والبريطانيين، وذلــك لمد أواصر التعاون بــين الجانبــين في مجــالات التدريــب والتأهيــل للمحامين العمانيين، وإيجاد فرص عملية حقيقية. وأضاف ســعادته أنّ المحامي العــماني تطور كثيراً خلال العشرين ســنة الماضية، وذلــك بعد صدور المرســوم الســلطاني في عام ١٩٩٦ الذي نظم مهنة المحاماة في السلطنة.

وألقــى بــول شريــدن رئيــس جمعيــة المحامين البريطانية كلمة أشــار فيهــا إلى أهميّة هذا اللقاء ودوره الإيجابي في توطيد أواصر العمل القانوني بين المحامين في كلا البلدين وجهــود جمعية المحامين في التقريب بين مكاتب المحاماة والتعاون بينها في صياغة العقود التجارية.

إعلان مناقصة

تعلن الهيئة العامة للتأمينات الاجتماعية عن طرح المناقصة الآتية إلكترونيا لعام ٢٠١٧م:

رقم المناقصة	موضوع المناقصة	آخر موعد لشراء وثيقة المناقصة	آخر موعد لتقديم العطاءات	قيمة المناقصة
٢٠١٧/٢	رصف المواقف الخارجية ووصلات الطرق بمجمع التأمينات الاجتماعية بولاية بوشر	٣١ يناير ٢٠١٧م	١٤ فبراير ٢٠١٧م	٩٥ ريالاً عمانياً

يمكن للشركات المتخصصة في مثل هذه الأعمال والحاصلة على شهادة التسجيل سارية المفعول من مجلس المناقصات الاشتراك والحصول على المواصفات الفنية وشروط المناقصة من الموقع الالكتروني (https://etendering.tenderboard.gov.om) وعلى المتناقصين تقديم عروضهم إلكترونيا عبر الموقع المشار إليه ويجب على كل شركة أن ترفق مع كل عطاء نسخة إلكترونية من التأمين المؤقت في صورة ضمان مصرفي أو شيك مصدق عليه من أحد المصارف العاملة بالسلطنة بما قيمته ٢٪ من قيمة العطاء وساري المفعول لمدة (٩٠) يوما من آخر موعد لتقديم العطاءات ويعنون باسم الهيئة العامة للتأمينات الاجتماعية على أن يتم تقديم أصل الضمان المصرفي لدائرة الشؤون الإدارية - قسم المشتريات والخدمات العامة بالطابق الثالث في مبنى الهيئة الرئيس - بوشر.

للمساعدة :

١. للاستفسارات المتعلقة بالمناقصات الرجاء التواصل عبر الموقع الخاص بنظام التناقص الالكتروني https://etendering.tenderboard.gov.om

٢. للاستفسارات المتعلقة بالدعم الفني لنظام التناقص الالكتروني الرجاء التواصل عبر البريد الالكتروني etenderhd@ita.gov.om وهاتف رقم: ٢٤١٦٦٦٧٠ ٩٦٨+

الهيئة غير ملزمة بقبول أقل العطاءات أو أي عطاء آخر

التأمينات الاجتماعية.. معك.. ومن أجلك

تواصل معنا 800 77 600

الهيئة العامة للتأمينات الاجتماعية

www.pasi.gov.om /TaminatOman @TaminatOman /TaminatOman @TaminatOman

«معهد الإدارة» يصدر وثيقة المبادئ الأساسية للمحاضر في البرامج العلمية

مسقط - الرُّؤية

أصْـدَر معهدُ الإدارة العامة وثيقة المبادئ الأساسـية للمحـاضر في البرامـج العلميـة، والتي تعـدُّ ميثاقَ السـلوك المهنـي والأخلاقـي لجميع أعضـاء الهيئة العلميـة في معهـد الإدارة العامـة، والمحاضريـن المتعاونـين من داخل وخارج المعهـد؛ حيث تتضمَّن الوثيقـة مجموعـة من المبـادئ والقواعـد الواجب الالتزام والتقيـد بها أثناء عقد البرامج العلمية داخل وخـارج المعهـد. وتهـدفُ الوثيقة إلى تعزيـز القيم المهنية والمبادئ الأساسـية للمحاضرين بمعهد الإدارة العامة في مختلف الفعاليـات العلمية التي يقومون بتقديمهـا. صـدرتْ الوثيقة بعـد اعتمادها من قبل مجلـس إدارة المعهـد؛ وذلك في إطـار جهود المعهد لتطوير أنشطته العلمية وإرساء أسس ومعايير دقيقه لجـودة الخدمات المقدمة؛ ومنها: خدمات التدريب. كـما تشـكل مطلباً مهـماً لتنظيـم وتوحيـد آليات التعـاون مع المحاضرين بالمعهد؛ سـواء كانوا أعضاء في الهيئـة العلمية أو متعاونـين مع المعهد. وتتضمَّن هذه الأسـس الالتـزام بالقوانين والأنظمـة واللوائح والسياسة العامة للسلطنة والتقيُّد بها، واحترام ثقافة وتقاليد وقيم المجتمع العُماني، آخذا في الاعتبار وضع المعهد كمؤسسـة علمية حكوميـة، والالتزام بقيمه ورسالته، وأنظمته ولوائحه الداخلية، وتجنب الخوض في المسـائل التـي تثير الجـدل والخلافـات الدينية والسياسـية، وعدم التعرض بالنقد للسياسـة العامة للدولة وتوجهاتهـا ومواقفها المختلفة، والحفاظ على سرية المعلومات التي قد يطلع عليها عن مؤسسـات ووظائـف المتدربين، أثنـاء المناقشـات والتطبيقات العملية.

رئيس المحكمة العليا يتفقد العمل القضائي في مجمع محاكم صحار.. ويزور البريمي اليوم

صحار- الرؤية

قام فضيلة الشيخ الدكتور اسحاق بن أحمد البوسعيدي رئيس المحكمة العليا نائب رئيس المجلس الأعلى للقضاء رئيـس مجلس الشـؤون الإداريـة للقضـاء، بزيارة إلى مجمع محاكم صحار للوقوف على سير العمل بالمجمع. والتقـى فضيلته برئيـس محكمة الاسـتئناف وقضاتها وقضاة المحاكم في نطاق اختصاص محكمة الاسـتئناف بصحـار؛ حيث حـثَّ فضيلته عـلى ضرورة الانتهاء من القضايـا المنظـورة والإسراع في البت فيهـا دون إطالة أو تهـاون ووجـه بأهميّـة تقصير أمد التقـاضي. وأكد فضيلـة الدكتور رئيس المحكمة العليا في زيارته لمحكمة الاسـتئناف بصحار أهمية الالتزام بتبسـيط الإجراءات أمام المتقاضين وتسـهيلها. واطلع البوسعيدي على سير العمـل وآلية النظر في القضايا والتدابير المتبعة في اتخاذ القرارات وحثهم على الوقوف على كافة الصعوبات التي تواجه سـير العمل وضرورة إيجاد الحلول المناسبة لها، بما يكفل تقريب العدالة من المواطنين، وعدم الإطالة في إجراءات التقاضي بما يعزز ثقة المواطن بالقضاء ويكفل له جميع حقوقه.

جانب من الزيارة

ومن المقـرر أن يـزور فضيلته مجمـع محاكم البريمي اليوم الأربعاء؛ حيث سيلتقي برئيس محكمة الاستئناف بالبريمـي وقضاة محافظتـي البريمي والظاهـرة، وذلك ضمن اللقاءات السـنوية لفضيلة الشيخ الدكتور رئيس المحكمـة العليا مـع قضاة المحاكـم، والتي يحرص من خلالهـا على متابعة سـير العمل في المحاكـم والقضايا، بهـدف الوقوف عـلى آخر المسـتجدات التـي تواجه المنظومـة القضائية ودعم كل السـبل التي تسـاعد في تقديـم المزيد من التميـز والتفوق والريـادة في عمل المحاكـم. ويرافـق فضيلتـه فضيلـة الدكتـور محمد الهاشـمي رئيس التفتيش القضائي وعدد من المسؤولين بالمجلس.

«التربية والتعليم» تعزز سياسات إعداد المعلم عبر «الإطار الوطني» للمهنة

بدرية الهادية

د. بدر الخروصي

سليمان المقبالي

عثمان البلوشي

مسقط - الرُّؤية

تُواصـل وزارة التربيـة والتعليـم العمـلَ على تعزيز سياسات إعداد المعلم وآلية اختياره؛ من خلال بناء إطار عمل متكامل لتلك السياسـات؛ انطلاقـا من توصيـات مجلـس التعليم في هذا الشـأن. وفي هذا الصدد، شـكلت الوزارة فريقا لإعداد ذلك، بالتنسـيق مع وزارة التعليم العالي وجامعة السلطان قابوس والأمانة العامة لمجلس التعليم...وغيرهـا من جهـات الاختصاص. وقد أقـرَّ مجلـس التعليم هذا الجهـد تحت عنوان "الإطار الوطني العـماني لمهنة التعليم"؛ ليكون وثيقة معتمدة ومرجعية مهمة لمهنة التعليم في السلطنة.

وأوضـح الدكتـور بـدر بـن حمود بن راشـد الخـروصي مدير عـام المديرية العامـة لتنمية المـوارد البشريـة، أنَّ الإطـار الوطنـي لمهنـة التعليـم يعد منظومـة متكاملة من المرجعيات والسياسـات التي بنيت لتعزيز مهنـة التعليم في المجتمع ولمسـاعدة المعلم على تطوير أدائه المهني، والارتقاء بأدواره ومسـؤولياته ومهاراته وقدراتـه بتقديمها الدعم النوعـي من التطوير المهني، مع إرسـاء جملة من الضوابط والأسس والمبـادئ الخاصة بالتدرج في سـلم المهنة؛ من أجل الارتقاء بمسـتوى أدائه وكفاءته وبما يتسق مع التطلعات الرامية للنهوض بمسـتوى التعليم في السلطنة وفق أعلى المعايير وأفضل الممارسات الدوليـة. وأضاف الخروصي: يعمـل هذا الإطار على عـرض المعايـير المهنية للمعلمـين، وبيان مختلـف الجوانـب المتعلقة بالتكويـن المهني لهـم من حيث الاختيـار والإعـداد والتدريب، وتحديـد الضوابط والأسـس الخاصـة بالرخص المهنيـة للمعلم، كـما يضع الضوابط والأسـس المتعلقة بالالتحـاق بمهنة التعليم، وبيان الرتب المهنيـة، مع التأكيد على كافة الجوانب المتعلقة بتعزيز مكانة المعلم في المجتمع، والارتقاء بمهنة التعليم.

ويشـكل الإطار مرجعـا لكافة المعنيـين بوزارة التربيـة والتعليم ومؤسسـات إعـداد المعلمين والهيئـات التدريسـية وطلاب دبلـوم التعليم العـام، إضافة إلى المهتمين بالشـأن التربوي من أفراد وأولياء أمور ومؤسسـات المجتمع الأخرى، كما سـتنبثق عن الإطار بعـض الوثائق المفصلة والشارحة لآليات تطبيقه؛ مثل: وثيقة التراخيص المهنية، ووثيقة المسـار والرتب المهنية، وميثاق أخلاقيات مهنة التعليم العماني، ووثيقة المعايير المهنية.

وأشـار الخروصي إلى أنَّ أهـدافَ الإطار الوطني لمهنـة التعليم تتمثـل في تعزيز مهنـة التعليم كواحدة مـن أرقى المهن وأرفعهـا في المجتمع، إضافة إلى تحديد المعايير المهنية للمعلم العماني، وبيان الإجراءات والمـؤشرات والمعارف المرتبطة بها على نحو يسـهل على المعلم ممارسة أدواره وواجباته ومسـؤولياته، وإيجاد منظومة تكوين مهني تشـمل المنطلقـات والكفايات والشروط الواجـب توافرها في مؤسسـات وبرامج الإعداد لضـمان جودة إعداد المعلـم والإنماء المهني له، ووضـع الضوابـط الخاصة بالتراخيـص المهنية، وإيجـاد نظام متكامل للالتحـاق بمهنة التعليم وتحديد مسـار الترقي المهني للمعلمين، وربط ذلـك بمنظومـة حوافـز ومكافآت ومحاسـبية لتحقيـق رضا عـال للمهنة، وتعزيـز أخلاقيات مهنة التعليم.

وأضـاف بأنَّ تمهين التعليم في السـلطنة بدأته وزارة التربيـة والتعليـم في المرحلـة الماضيـة مـن خلال اعتـماد جملة من الإجـراءات من بينها تنفيذ الاختبـارات والمقابلات للملتحقين بالمهنـة، وإنشـاء المركز التخصـصي للتدريب المهني للمعلمين، وزيادة برامج الإنماء المهني، وهذا الإطار جاء ليكون منظومة شاملة تؤطر الإجـراءات التي بدأت لتمهـين التعليم ويمهد لاسـتكمال الإجراءات التي تسـهم في إرسـاء مفهـوم تمهـين التعليـم في النظـام التعليمي بالسـلطنة.. ولفت إلى أنَّ بنـاء الإطار المهني تـم من خـلال فريق مشـكل بقـرار وزاري، وبالتنسـيق مع الجهات المختصـة في الوزارة، وبالتنسـيق مع الـوزارات ذات الصلة بعمل المعلم وجامعة السلطان قابوس، وتم الرجوع في بنائـه لمجموعـة مـن الوثائـق المرجعية والإرشادية ودراسات التقييم ومراجع مختلفة مثـل: التقاريـر الوطنيـة لـلأداء التعليمـي، ودراسـات متعددة، والاسـتفادة من التجارب العالميـة المختلفـة، وكان للمعلمـين ومديري المـدارس الدور الأبـرز في صياغـة الإطار من خلال مشـاركتهم في الفريق الرئيس الذي أعد مسـودة الإطار ومن خلال الحلقات النقاشية التي رافقت بنـاء وثيقة الإطار الوطني. وفيما يتعلق بمكونات الإطـار الوطني لمهنة التعليم العـماني، قالـت بدريـة بنت راشـد بن علي الهاديـة رئيسـة قسـم تطويـر وتمهـين الأداء المدرسي بالمديرية العامـة لتنميـة المـوارد البشرية، إنَّه يتكون من ٥ فصول؛ يحتـوي الأول منها على الأهداف التي سـيحققها الإطار الوطني، ويشتمل الثاني على المعايير المهنية التي ينبغـي أن يمتلكها المعلم ويعد وفقها وتتواكب وتكوينه المهني، وتتكون من ثلاثـة مجالات المعرفة والمهـارات والقيم المهنية. أما الفصـل الثالث "التكوين المهني"، فيشـمل ما يجري من عمليـات الإعداد قبل الخدمة، والتطوير المهني اثناء الخدمة من نمو لمعارف المعلم وقدراته وتحسين مهاراته وأدائه التربوي، ويتكون هذا الفصل من عدة محاور؛ تتضمـن: شروط القبـول بمؤسسـات الإعداد ومنطلقـات ضابطـة لبرامج إعـداد المعلم في مؤسسـات الإعداد، ومحددات ومبادئ برامج الإنماء المهني.

Bayan College
Muscat, Sultanate of Oman

Quality Assurance Officer

Eligibility:

- Bachelor/ Master's Degree in any discipline
- Minimum 3 years experience leading the QA Team in Higher Education Institutions
- Excellent Communication Skill

Please send your CV to:
rexie@bayancollege.net
info@bayancollege.net
Fax: (+968) 24263667

رئيس شرطة بافاريا يطلع على اختصاصات «الأكاديمية» ويزور قيادة الداخلية

مسقط - الرُّؤية

قام البرفسور الدكتور فيلهلم شيمدباور رئيس شرطة بافاريا بألمانيا، والوفد المرافق له، الذي يزور السلطنة حاليـاً، ، صبـاح أمس الثلاثـاء، بزيـارة إلى أكاديمية السلطان قابوس لعلوم الشرطة.

تضمَّنـتْ الزيارة تعريف الوفد بمهـام واختصاصات أكاديمية السـلطان قابـوس لعلوم الشرطـة ودورها في إعداد وتأهيل منتسـبي شرطة عمان السـلطانية. بعدهـا، قـام الوفـد بالتجـول في مجمـع البحوث والدراسـات والاطلاع على تقنيـات التعليم الحديثة المسـتخدمة في الأكاديميـة. كما زاروا أيضـاً المجمع الرياضي وشـاهدوا العديد من التدريبـات المتعلقة بالسـباحة وفنون القتال عن قـرب، إضافة إلى جولة تعريفيـة في مرافـق التدريـب الرياضي والاسـتماع إلى شرح مفصـل حول برامـج التدريـب المتبعة في الأكاديمية.

وشـاهد الوفـد الزائر اسـتعراضاً عسـكرياً لفصائل الشرطة المستجدين، ثم زار معهد الشرطة المستجدين واطلـع على عدد مـن التطبيقـات العملية المحاكية للمهـام الأمنيـة والشرطية التـي سـيقوم بها رجل الشرطة بعد تخرجه.

وضمـن البرنامج، قـام الوفـد بزيارة قيـادة شرطة محافظة الداخلية، واطلع على أبرز المهام والواجبات التـي تتـولى تنفيذها في سـبيل الحفـاظ على أمن واسـتقرار المجتمع، كما تعرفوا على المراكز والإدارات التابعة لقيادة شرطة محافظة الداخلية.. ثمَّ زار الوفد عدداً مـن المعالم الأثرية بولاية نـزوى كقلعة نزوى، وتعرفوا على تاريخها العريق ومرافقها والأدوات التي تحويها، كما قام الوفد بالتجول في سوق نزوى.

وفد أردني يتعرف على معهد الضباط والموارد والمختبر الجنائي

مسقط - الرُّؤية

ضمْن الزيارة التي يقوم بها وفد من مديرية الأمن العام بالمملكة الأردنية الهاشـمية إلى شرطة عُمان السـلطانية، قـام صباح أمس بزيـارة إلى كلٍّ مـن: الإدارة العامة للموارد البشريـة، ومعهد الضبـاط، وإدارة المختبر الجنـائي. وجَـرَى خـلال الزيـارة التعرُّف على سـير العمل بها، والإدارات والأقسـام التـي تتكون منها، والاسـتماع إلى شرح عن الاختصاصات والمهـام التي تؤديها، كما قام الوفد بجولة في مرافقها.

وفي الفترة المسائية، توجَّه الوفدُ إلى محافظة الداخليـة؛ زار خلالهـا أكاديمية السـلطان قابوس لعلوم الشرطـة، والتعرُّف على أهم المعالم السياحية في ولاية نزوى.

وتأتي الزيـارة في إطار التعـاون القائم بين شرطة عـمان السـلطانية ومديريـة الأمن العام بالمملكة الأردنية الهاشـمية، وتعزيز التعـاون بين الجانبين، لاسـيما في المجالات الشرطية.

توقف فعاليات المهرجان بسبب الأمطار

مسقط - الرؤية

نظـرًا للأحـوال الجوية والأمطـار التي شهدتها محافظة مسـقط أمس الثلاثاء وحرصًا على سلامة زوار مواقع مهرجان مسـقط فقـد أعلنت اللجنة الرئيسـية المنظمـة لمهرجـان مسـقط ٢٠١٧ عن توقف الفعاليات بمتنزه النسـيم العام، ومتنزه العامرات العام.

عـلى أن تسـتأنف فعاليـات وبرامـج المهرجـان خـلال اليـوم الأربعـاء من السـاعة الرابعـة عصراً وحتـى الحادية عشرة مساء.

إبراز جماليات صناعة مجسمات السفن البحرية في النسيم

مسقط - محمد الحسني

في ركن من القرية التراثية بمتنزه النسـيم تتألق حرفة صناعة مجسمات السفن التقليدية وذلك من خلال عرض مجموعة من مجسمات السفن والقـوارب بمختلـف أنواعهـا وأحجامهـا، وفي هذا السـياق يقول أحمد بـن جمعة الحمداني: أحرص على المشـاركة في المناسـبات والفعاليات المحلية كمهرجان مسـقط فقد شاركت في متنزه العامـرات خلال الأعوام مـن ٢٠١٤ إلى ٢٠١٦م وأما بالنسـبة لهـذا العام فكانت مشـاركتي في متنزه النسـيم حيـث أقوم بعـرض العديد من مجسمات السفن الخشبية وكذلك المصنوعة من سعف النخيل لزوار المهرجان وذلك بعدما أقوم بصناعتها، وهي حرفة استغرقت مني وقتاً طويلاً حتى تعلمتهـا وأتقنته، ففـي البداية واجهت صعوبة لأنها تحتاج إلى دقة كبيرة في الصنع.

ويشير الحمداني إلى أنه شارك في بعض الفعاليات الأخرى في صحار ومهرجان خريف صلالة وكذلك في فعاليـات أقيمت ببعض المدارس بصحار وأما بالنسبة للمشـاركات الخارجية فكانت في دولة الإمارات العربية المتحدة وكان ذلك عام ٢٠١٢م وفي البرازيل عام ٢٠١٣ حيث كان مشـاركتنا من خـلال الاحتفال الذي أقامته سـفارة السـلطنة لدى البرازيل ونالت استحسـان الحضور ومؤخراً شـاركت في مهرجان المحامل التقليدية في دولة قطر الشقيقة عام ٢٠١٦م.

وعـن الأدوات المسـتخدمة في صناعـة تلـك المجسـمات قـال الحمداني: هنـاك أصناف من السـفن والقـوارب كالبـوع والبدن يسـتخدم في صنعهـا السـدر والشريس والبيـذام ويوجد نوع آخر من السـفن يصنع من سـعف النخيل واسـتخدم في صنعهـا الحبـال والـزور (جريد النخيل) ولكل نوع مـن تلك الأنواع فترة معينة لصناعتها تعتمد على الحجم فالسـفن الصغيرة تستغرق أسبوعاً والمتوسطة من ٢٠ إلى ٣٠ يوماً.

يذكر أنَّ الحمداني لديه متحف في منزله يحتوي على مقتنيات من الأثريات التراثية القديمة.

منتجات متنوعة من التمور والعسل العماني

مسقط - عبد الله الجرداني

تشـارك وزارة الزراعة والثروة السمكية بركن في القرية التراثية لبيع منتجات التمور العمانية وكذلك العسـل العـماني وتعرض مؤسسـة واحة نخيل بهـلا منتجات تحويلية مشـتقة مـن التمور العمانية، ويشـهد ركن المؤسسة إقبالا كبيرا على شراء تلك المنتجات التي تتميز بالجـودة منهـا العجائن ومهروس التمر وبسـكويت التمـر مـع النارجيـل ومنتـج التمر مـع المكسرات والتمر مع حليب البودرة والتمر بالشـوكولاتة والتمر مع نكهـات مختلفـة كالسمسـم والهيـل والقرنفل والنارجيل وكذلك بـودرة التمر التي تدخل في صناعة الكعك وغيرها من المنتجات التي تسـتخدم للاستهلاك المُبـاشر. تتوافـر المنتجات في الركن بأسـعار زهيدة في متنـاول الجميع وتعد فرصة لاقتنائها واسـتخدامها مع القهـوة العمانية التي تعد رمـز الضيافة العمانية حيث تنافس منتجات التمور العمانية الأسواق العالمية نظرًا لجودتها وتحاول المؤسسـة تطوير تلك المنتجات لتضاهي المنتجـات العالمية من التمـور، كما تأمل في إنتـاج كميات وفـيرة ونوعيات تحويلية مـن التمور العمانية ضمن برنامج تطوير مستمر، لتغطية السوق المحلي في مراكز تسويق المواد الغذائية والتمور وبالبيع المُباشر للمسـتهلكين في المعارض المختلفة، خاصة وأن جميع المنتجات تخضع لمراقبـة نوعية وصحية عالية، مشـيراً إلى أن التمور هي محاصيل موسمية مثلها مثل بقيـة الفواكه والخـضروات لذلك فإن مواسـم توفر التمـور الطازجة اللذيذة محـدودة بينما يوفر المحل تشـكيلة متنوعة من منتجات أجـود التمور العمانية المصنعة على مدار أشهر السنة.

فنون السعفيات تجذب الزوار بالقرية التراثية

مسقط - راشد الشكيلي

يُواصـل علي بن ناصر الشـعيبي حرفته في مجال السعفيات حيث يتواجد في مهرجان مسـقط ٢٠١٧م، من خـلال ركن خاص به في القريـة التراثية، حيث يقول: منذ صغري تعلمت هذه الحرفة من والدي عندما كنت أجلس بقربه وهو يصنع بعض الأدوات من السعفيات.

وأضـاف: اسـتخدم الخـوص وبعـض من الأصبـاغ بمختلـف ألوانها وهـي تدخل في صناعة القفاف (القفران) و (المكب) الخاص بتغطية الأغذية مثل التمور والحلوى والرز وغيرهـا وكذلـك صناديق الهدايـا ووضع أدوات الزينـة والكحـل والحصـير وغيرها من المصنوعات، وهذه المشـاركة الخامسة في مهرجان مسـقط ،حيـث أرغب في نشر هذه الحرفة وتعليمها للجيل الجديد لربط الحاضر بالماضي .

الاستعلامات .. مركز متكامل لإرشاد الزوار

مسقط – الرؤية

نظـرًا للعـروض والفقـرات المُتنوعة التي يشـهدها مهرجان مسـقط ٢٠١٧م، يوجد مركز استعلامات في كل من متنزهي العامرات والنسـيم يُساعد الزائر في التَّعرف على تلك الفعاليـات، وفي هذا الصدد أوضح أحمد بن إبراهيم العجمـي أنَّ مركز العامرات يقوم بالإعلان عن أبرز العروض والأنشطة التي تُقام بشكل يومـي وتذكير الـزوار بالجديـد من الفقـرات التي تقـدم في فترة زمنية حتى يتمكـن الزائر من اللحاق بالفعاليـات والتَّعرف عـلى أنشـطتها، وبالتالي أخذ المعلومات الصحيحة، إلى جانب أنها تُعد بمثابة إذاعة داخلية تقوم بمهام عديدة من شـأنها رفع مسـتوى التنظيـم لفعاليات المهرجان والمسـاهمة في الوقوف جنبًـا إلى جنب مع الزوار ومـن يصادفون صعوبات أثناء زيارتهم لمواقع المهرجان المختلفة. وأضاف: يقوم المركز كذلك بالترحيب بالزوار والمشـاركين في مختلف العـروض ويقدم نبذة عن كل عـرض، ويُدير العمل طاقم مكون من خمسة أشخاص يتناوبون على خدمة الزوار ومساعدتهم في التعرف على الفعاليات الجديدة منها واليوميـة بالإضافة الى الإعلان عـن المفقودات والإبلاغ عن فقدان الأطفال وتسـليمهم لذويهم وفق آلية مُعينة، ويتم العمل في المركز بالتعاون مع اللجان الأخـرى لتقديم المعلومـات والتعريـف بالخدمات المتوفرة لكي يتفاعل معها الزوار ويجدون ركناً يرسـم لهم خريطة لموقع فعاليات المهرجان.

عروض اللهب بالنسيم .. متعة وتشويق واحتراف

مسقط – الرؤية

تحتضن سـاحات متنزه النسـيم بالقرب من مسرح الطفـل عـروض اللهـب ضمـن فعاليـات مهرجان مسـقط ٢٠١٧ الترفيهية والتي تؤديهـا فرقة مكونة مـن ٨ أعضاء بتألق وتناغم فريد وبتشـكيلة جمالية تجمع بين المُتعة والتشويق والاحتراف في الأداء مقترناً بالمرونـة والخفـة في الحركة والخطـوات والحذر في التعامل مع اللهب.

وتقـدم الفرقـة ٣ عـروض مختلفة يومياً ويسـتمر العرض لمدة نصف ساعة حيث يقوم المؤدون بجذب أنظـار الجمهور بالتلاعب بألسـنة اللهب عن طريق الرقـص عـلى إيقاع الموسـيقى المتناغمـة مع حركة النار وممسـكين بطوق مشـتعل من النيران مشكلين بـه تكوينات جميلة متحركـة وراقصة. يظهر العرض إبداعـاً وتميزاً في الأداء حيـث يتطلب هذا النوع من الفنـون احترافيـة ودقة بالغة ورشـاقة في الخطوات والحركات المتنوعة.

ويسـتعين مؤدو العرض بعدد من الأدوات التي يتم إشـعالها وتقديم العروض بهاً مثـل القضبان وحلقة النـار وهي عبـارة عن حلقـة دائريـة ومفرغة من الداخل ينطلق منها وقود لإشعالها إضافة إلى السلاسل الطويلة من الفتائل وعصا النار. حيث تشـهد عروض اللهـب تفاعلا مـن الجمهـور زوار المهرجان موثقين لحظات العرض من خلال كاميرا الفيديو عبر الأجهزة الذكية والكامـيرات الرقمية. وتتواصل عروض اللهب يوميا خلال ثلاث فترات على سـاحة حديقة النسـيم العامة بدءًا من السـاعة السادسـة وربع والسـاعة السابعة وخمسـين دقيقة والساعة الثامنة وخمسين دقيقة .

شيخة القرينية ...احتراف فن صناعة النسيج منذ الصغر

مسقط - سعيد الهنداسي

قضت شـيخة القرينية فـترات طويلة من عمرها في تعلم وتعليم صناعة النسـيج، فمنـذ صغرها كانت تلـك الحرفة رفيقـة دربها ومشـاركاتها المتعددة في مهرجانات ومناسبات مختلفة ما أكسبها خبرة في هذا المجال، التقينا بها في ركن القرية التراثية بمتنزه النسيم العام وسـألناها بداية عن حرفة النسـيج ومكونات المنتوجات التي تنتجها فقالت: أساس صناعة النسيج من حيوانات الماشية والمعروفة محليًا (بالجعد) نقوم بقصها من الخرفان ثم تتم عملية الغسيل والتنظيف ويتم الغزل ثم البرم ويتم تشكيله وفق النماذج التي يتـم إنتاجها وعـن الآلة التي تسـتخدمها في صناعة النسـيج والتي وجدناهـا تقوم بالعمـل من خلالها قالـت القرينية هـذه الآلة تسـمى (ممغاط أرضي) وهي متنقلـة ونقوم بوضع أعمدة لها وأوتاد وهناك (المنسـاي) و(الميشـع) ، ولا يكتمل العمل إلا بتوافر هذه الأدوات، ويشـترط في من يسـتخدمها أن يكون ماهراً في ذلك، كما يحتـاج إلى معرفة أدق التفاصيل حتى يكون المنتج ذا جودة.

وتضيف القرينية أنها تقوم بصنع العديد من المنتجات منها الحقائب اليدوية والمسـابح والفرش وغيرها من الأدوات الاسـتهلاكية. وأشارت إلى أن هناك إقبالا من الفتاة العمانية على هذه الحرفة وتفاعلا إيجابيا كبيرا حيث تشـارك كثيرات في الدورات والبرامج التدريبية التي يتم تنفيذها شـمال الباطنة وفي ولاية السـويق تحديـداً، وكثيرات منهن يقمـن بإنتاج مجموعة من النماذج والمشـغولات اليدويـة الرائعة وكل ما أتمناه هو أن يجـدن دعما لعرض منتجاتهن خاصة وشرائها مـن قبل المؤسسـات الحكوميـة والخاصة. وتضيف القرينية: مهرجان مسـقط من المناسبات المحببة لي وأرى أن هنـاك إقبـالا وتفاعلا كبيرا مـن قبل الزوار للتعـرف على الصناعات التقليديـة وهذا يظهر جلياً في طلـب الـزوار تجربة العمـل بالنسـيج ومزاولته وكيفية إنتاجه ولله الحمد وهذا الأمر أسـعدني كثيرا لأنني شعرت أنني ساهمت ولو بالقليل في التعريف بصناعات بلادي التقليدية .

فن العيالة والحماسية ..ألوان من الفرح والطرب الأصيل

مسقط - خالد الرواحي

تجسـدت ألوان الفرح بميدان النسيم ممزوجة بالطـرب الأصيل، الـذي يحكي عراقـة الفنون العمانية الشعبية التراثية المغناة، فهي حاضرة في كل محفل أو أعياد وطنية أو مناسـبات وأفراح المواطنـين، ومهرجان مسـقط لا تكتمل فنونه إلا بوجـود مثل هذه الفرق الحماسـية والفرق التقليدية.

فرقة ساحل الخليج لفن العيالة قادمة من ولاية لوى بمُحافظة شمال الباطنة ألهبت حماس زوار متنزه النسـيم العام بوصلاتهـا الغنائية، وحول الفنون التـي تقدمها قال رئيس الفرقة سـعيد بن راشـد الريسي: سـاحل الخليج تقـدم فنونا ووصلات غنائية من أهمها العيالة والحماسـية وفن بو زلف وعدد من الفنون التي نقدمها في أفراح المواطنين، كما نقوم بمزج لونين غنائيين في آن واحد باسـتخدام الإيقاعات هما فن العيالة وفن الحماسية.

وأشـار إلى أن الفرقـة تأسسـت عـام ١٩٩٨ ومسجلة لدى وزارة التراث والثقافة ويبلغ عدد أفرادها ٤٥، والفرقة لها مشاركات داخلية كثيرة منها مهرجان مسـقط ومهرجان خريف صلالة السـياحي، والأعياد الوطنية وحفـلات الأفراح، ومشـاركات خارجية في عدد مـن دول الخليج كمهرجان هلا فبراير بالكويت ومهرجان مملكة البحرين ودولة قطر.

وأضـاف: قمنا بإصدار ألبوم غنائي يحمل عنوان "نبـض الخفوق" يتضمن ٨ شـيلات حماسـية منوعـة بـين الوطنيـة والغزلية، ومـن كلمات وأشعار سعيد الريسي، ونعمل حالياً على إصدار الألبـوم الثاني بعد النجاح الـذي حققه الألبوم الأول من مبيعات وطلب متزايد.

«البلديات» تواصل تنفيذ مراجعة الإدارة العليا لنظام الجودة

مسقط – الرؤية

تواصل وزارة البلديات الإقليمية وموارد المياه لليوم الثاني على التوالي تنفيذ مرحلة مراجعة الإدارة العليا لنظام إدارة الجودة والتي تستمر ٣ أيام، وتشمل التقسيمات التنظيمية بديوان عام الوزارة والمديريات المطبقة لنظام إدارة الجودة والمديرية العامة للبلديات الإقليمية وموارد المياه بمحافظة شمال الباطنة وبلدية السويق والمديرية العامة للبلديات الإقليمية وموارد المياه بمحافظة جنوب الشرقية وبلدية صور والمديرية العامة للبلديات الإقليمية وموارد المياه بمحافظة البريمي وبلدية البريمي.

حيث شمل اليوم الثاني من هذه المرحلة تقديم عروض مرئية لتقسيمات القطاع البلدي (القطاعين الصحي والفني) في ديوان عام الوزارة والمديريات والبلديات المطبقة لنظام إدارة الجودة لكل من المديرية العامة للشؤون الفنية والمديرية العامة للرقابة الصحية والصرف الصحي، وذلك بحضور سعادة حمد بن سليمان الغريبي وكيل الوزارة لشؤون البلديات الإقليمية ومديري عموم المديريات المطبقة للنظام ومساعديهم ومشرفي وأعضاء فريق التطوير والجودة وعدد من مسؤولي الوزارة.

وتضمنت الجلسة مدخلات مراجعة الإدارة حسب مواصفة أيزو ٩٠٠١ وتمثلت في نتائج التدقيق الداخلي الذي تمّ خلال المراحل السابقة ونتائج التدقيق الخارجي في شهر أبريل من العام الماضي وتوصيات جلسة مراجعة الإدارة العليا لعام ٢٠١٥م، كما عرض خلالها عدد التطبيقات الجيدة وفرص التحسين وحالات عدم المطابقة، إلى جانب أداء العمليات ومطابقة المنتج وموقف الأفعال التصحيحية والوقائية، و التحديات والمقترحات والتوصيات والتغييرات والمستجدات التي يمكن أن تؤثر إيجابيا أو سلبيا على القطاعات المعنية، إلى جانب التغذية المرتدة من المستفيد والتي تعنى بالملاحظات الواردة عبر وسائل التواصل الاجتماعي، كما سيشمل اليوم الأخير جلسة ختامية يترأسها معالي الوزير وبحضور سعادة الوكلاء ومديري العموم يشمل علي عرض نهائي تقدمه دائرة الجودة عما تم خلال اليومين الماضيين ورفع توصيات مراجعة الإدارة.

الجدير بالذكر، أن الوزارة قامت مؤخراً بتوسعة نظام إدارة الجودة والارتقاء به من خلال الأخذ بالمواصفة الجديدة أيزو (٩٠٠١: ٢٠١٥)، حيث ستشمل التوسعة جميع الدوائر بديوان عام الوزارة والمديريات العامة بالمحافظات مع بلدية لكل مديرية وإدارة موارد المياه بمحافظة ظفار. وتعد هذه المرحلة استكمالاً لجهود الوزارة في إطار متابعة تطبيق نظام إدارة الجودة وذلك من منطلق حرصها على تطوير مستوى الأداء ورفع كفاءة مختلف الأجهزة الإدارية والفنية، وتحسين الخدمات وترسيخ قيم التميز في كافة جوانب أنشطتها، علماً بأنّ وزارة البلديات الإقليمية وموارد المياه حصلت على الإشهاد بالمطابقة لمتطلبات مواصفة ايزو ٩٠٠١-٢٠٠٨م في شهر أبريل من عام ٢٠١٥م وذلك بعد تطبيق نظام إدارة الجودة بديوان عام الوزارة ومديريات البريمي وشمال الباطنة وجنوب الشرقية وبلديات البريمي والسويق وصور.

استمرار فعاليات التدريب على المسح الصحي للأمراض غير المعدية

مسقط – الرؤية

تتواصل فعاليات التدريب للمسح الصحي الوطني للأمراض غير المعدية وعوامل خطورتها، بالقاعة الرئيسية بجامع السلطان قابوس الأكبر والتي تستغرق ٥ أيام متتالية، وتنظمها وزارة الصحة ممثلة في مركز الدراسات والبحوث بالمديرية العامة للتخطيط والدراسات، بحضور سعادة الدكتور علي بن طالب الهنائي وكيل الوزارة للتخطيط، بمشاركة الدكتورة هبة فؤاد من المكتب الإقليمي بالقاهرة والدكتورة لبنى باهاتيل من المقر الرئيسي بجنيف خبيرتا بمنظمة الصحة العالمية.

يهدف المسح إلى إنشاء قاعدة أساسية لبيانات وطنية عن الأمراض غير المعدية، وتوفير منصة لإنشاء نظام ترصد الأمراض غير المعدية الرئيسية وعوامل الخطر المصاحبة لها في سلطنة عمان، وتقدير تعاطي واستخدام التبغ عند البالغين بالسلطنة واستنتاج المؤشرات الرئيسية لمكافحة التبغ بمنهجية علمية، ووضع قاعدة بيانات وطنية عن الأنماط الغذائية واستخراج مؤشرات وطنية، واتخاذ قرارات مستنيرة مبنية على الأدلة والبراهين، ووضع إطار قوي للرصد والمتابعة والتقييم لمعرفة مدى تنفيذ السياسات والتدخلات وبما يتناسق مع إطار منظمة الصحة العالمية، وتقديم التقارير بانتظام إلى الوزارات والجهات الصحية الوطنية والمنظمات الدولية بشأن التقدم المحرز في التدخلات التغذية وفي مجال الأمراض غير السارية. تضمن اليوم الثاني تدريب المشاركين على أدوات وأجهزة المسح وكيفية استخدام الأجهزة الكفية في جمع البيانات وكيفية إدخال البيانات والتدريب على أسئلة المسح والتأكد من فهم المشاركين لمعنى الأسئلة، وكذلك التدريب على الشاشات المختلفة أثناء جمع البيانات وكيفية حفظ وتصدير البيانات إلى خادم حفظ البيانات. وقد أشار سعادته إلى أهميّة هذا المسح في التخطيط والوقوف على مشاكل الأمراض غير المعدية وعوامل خطورتها مقارنة بالدول الأخرى في المنطقة ودول العالم، وتمنى للجميع التوفيق وتحقيق الأهداف المرجوة من هذا المسح.

الجدير بالذكر أن الأمراض غير السارية، المعروفة أيضاً باسم الأمراض المزمنة أو الأمراض غير المعدية، التي لا تنتقل بين البشر، تعد من أهم اسباب الوفيات على مستوى العالم، وهي أمراض تدوم فترات طويلة وتتطوّر ببطء عموماً، وتنقسم هذه الأمراض إلى أنماط رئيسية أربعة هي أمراض القلب الوعائية (مثل النوبات القلبية والسكتة الدماغية) والسرطانات، والأمراض التنفسية المزمنة (مثل مرض السدة الرئوية المزمنة والربو) والسكري. وتعد أهم عوامل الخطورة التي تسبب الأمراض غير المعدية هي أنماط الحياة الخاطئة مثل تعاطي التبغ والخمول البدني وتعاطي الكحول على نحو ضار والنظم الغذائية غير الصحية.

ورشة عمل لبرنامج نظام المراسلات الجديد بـ«تعليمية الوسطى»

هيماء- محفوظ الشيباني

نفذت شعبة البوابة التعليمية بإدارة التربية والتعليم بمحافظة الوسطى ورشة عمل حول برنامج نظام المراسلات الجديد، والذي استهدف المديرين المساعدين ورؤساء الأقسام وموظفي الإدارة وذلك بمركز التدريب بالإدارة التعليمية بهيماء بهدف تطوير مهارات الموظفين في كيفية التعامل مع النظام الجديد للمراسلات وتعريفهم بأهم المستجدات والمميزات الموجودة فيه.

واستعرض حسين الهاشمي فنى حاسب آلي ومنفذ الورشة الأساليب الجديدة التي أضيفت في نظام المراسلات وآلية استخدامها وبعض الأخطاء الشائعة التي يقع فيها المستخدمون للنظام. كما ركز الهاشمي على كيفية التعامل مع العديد من أيقونات النظام الجديدة التي تتيح العديد من المزايا للمستخدم وبالتالي سهولة سير المعاملات الإدارية. وأكد على أهميّة كتابة التوجيه الصحيح للرسالة مع مراعاة استخدام اللغة الرسمية. بعد ذلك تمّ تنفيذ جانب تطبيقي لما تم الحديث عنه، واختتمت الورشة بفتح باب النقاش والاستفسارات.

كلية كينيدي بجامعة هارفارد تدعو الشباب للتسجيل في برامج الماجستير

مسقط - الرؤية

نظمت كليّة كينيدي بجامعة هارفارد، والتي تعدّ إحدى أبرز المؤسسات الأكاديميّة العالميّة المعروفة بتفرّدها في تمكين الأفراد وصنع القادة المميّزين، جلسة تعريفيّة في مسقط للطلاب والطالبات العُمانيين المهتمين بخدمة مجتمعاتهم والارتقاء بها على كافّة المستويات.

حيث عرضت أسماء جابر مديرة البرنامج نبذة موجزة عن أعضاء هيئة التدريس، ومراكز البحث المتقدّمة، والشبكة الدوليّة التي تمتاز بها الكليّة من الطلاب والخريجين المتفوّقين من مختلف الثقافات.

كما استمع الحضور إلى فصول من تجربة الطالبين العُمانيين لمى آل صالح ويعرب اليَعربي، واللذين أجابا على العديد من الأسئلة والاستفسارات حول برامج الماجستير وطبيعة الحياة الطلابيّة في الكليّة.

هذا، وتتميّز الكليّة، التي تعرف كذلك بكلية جون اف. كينيدي للدراسات الحكوميّة، بتاريخ مشرق ضمن الكيان المؤسسي لجامعة هارفرد، والتي تمثل بدورها واحدة من أعرق المؤسسات الأكاديميّة الأمريكية على مدى أكثر من ٧٥ عاماً. وتستقطب برامج الماجستير التي تطرحها الكليّة لمدة عام أو عامين ضمن تخصصات السياسات العامّة والإدارة العامّة قادة المستقبل الطامحين إلى لعب دورٍ رئيسي في مواجهة التحديات التي تواجهها مجتمعاتهم.

وأوضحت مديرة البرنامج، والتي كانت بين صفوف طلاب الكليّة فيما مضى، كيفية تقديم الطلبات وتوقعات الطلاب الراغبين في الدراسة بالكليّة وغيرها من الأمور الأخرى ذات الصلة.

وأشارت إلى ضرورة توافر خبرة عمليّة سابقة تتراوح بين عامين إلى ثلاثة أعوام بعد إنهاء درجة البكالوريوس لجميع الراغبين في تقديم الطلبات. كما ألقت الضوء على كيفيّة اختيار لجنة القبول والتسجيل للمرشحين للدراسة، حيث تتبنّى اللجنة منهجية شموليّة متكاملة تسعى من خلالها إلى استقطاب الطلاب الذين يبدون التزاما نحو إحداث فرق إيجابيّ في مجتمعاتهم وتحسين نوعية حياة الأفراد والمجتمعات على حد سواء.

وأشارت مديرة البرنامج كذلك إلى أنّ برامج الماجستير في الكليّة تتفق على هدف واحد بعينه، ألا وهو تأهيل القادة للارتقاء بالصالح العامّ. هذا، وتجذب برامج الكليّة الأفراد الطموحين من مختلف القطاعات والشرائح المجتمعيّة ممن يسعون إلى تطوير قدراتهم التحليليّة والجوانب القياديّة في شخصيّاتهم، وذلك لتعميق معارفهم والانضمام لاحقاً إلى كوكبة الخريجين الدوليين الذين كانت لهم إسهامات قيّمة في تنمية مجتمعاتهم وازدهارها.

وفي سياق متّصل، قالت مديرة البرنامج: "نحن نبحث عن النجوم الصاعدة من عُمان والمنطقة ممن تتوفر فيهم المواصفات المناسبة لإحداث الفارق الإيجابيّ ليس تجاه بلدانهم وحسب، وإنما تجاه البشريّة جمعاء. ولقد أبهرتني القدرات الكامنة لدى الجيل القادم من الشباب والشابات العُمانيين ممن حظيت بفرصة لقائهم في هذه الأمسية. وإنّني أتوق لرؤية بعضهم ينهون دراسة أحد برامج الماجستير بكليّة كنيدي بجامعة هارفارد والعودة للمساهمة في نهضة عُمان وتطوّرها". وفي ردها على تساؤلات الحضور قالت لمى آل صالح الطالبة الحاليّة في برنامج الماجستير في الإدارة العامّة في الكليّة، وعضو البرنامج الإماراتي لزمالة القادة الواعدين في الخدمة العامّة: "أشجع الخريّجين العُمانيين على معرفة ما يستطيعون تقديمه لمواجهة التحدّيات الشائكة التي يمرّ بها عالمنا المعاصر. ومن هنا، فإنّ شعروا بوجود ذلك الشغف لديهم لإحداث الفارق الإيجابيّ والمساهمة في الارتقاء بالمجتمع؛ فإنّني أنصحهم باغتنام الفرصة للالتحاق بأحد برامج الماجستير، والاستفادة من المعارف الواسعة لدى أعضاء هيئة التدريس في الكليّة، واكتساب الخبرات العمليّة خارج إطار البيئة الصفيّة، والتي ستمكّنهم لاحقاً من المساهمة بإيجاد مستقبل أفضل للأجيال القادمة". وقال يعرب اليعربي:" تجربتي الأكاديميّة في جامعة هارفارد كانت مختلفة وثرية قطفت ثمارها على صعيد تطوير مهاراتي الفكريّة والشخصيّة على حدّ سواء. وليس ذلك وحسب، حيث يجني الدارسون فيها العديد من الميّزات القياديّة والقدرات التحليليّة الاستثنائيّة التي ستمكّنهم من تغيير حياتهم وحياة الآخرين نحو الأفضل".

وزارة التنمية الاجتماعية

إعلان

تعلن لجنة المناقصات الداخلية بوزارة التنمية الاجتماعية عن طرح المزايدة الموضحة أدناه:

رقم المزايدة	موضوع المزايدة
(٢٠١٧/١)	تأجير مبنى الحضانة التابع لمركز رعاية الطفولة بالخوض

يمكن للشركات والمؤسسات المتخصصة في مجال التربية أو مجال الطفولة الحصول على مستندات الشروط والمواصفات من قسم الخزينة بالطابق الثاني بمبنى ديوان عام الوزارة (بمدينة السلطان قابوس) وذلك أثناء ساعات الدوام الرسمي مقابل مبلغ وقدره (٢٥/=) خمسة وعشرون ريال عماني للنسخة الواحدة لا يرد، علما بأن آخر موعد لبيع المستندات يوم الثلاثاء الموافق ٢٠١٧/٠٢/١٤م.

يجب على جميع الشركات والمؤسسات التي ترغب في الاشتراك بالمزايدة أن ترفق مع عطائها ضمانا بنكيا أو شيكا لا يقل عن (٢٪) من قيمة العطاء مصدقا عليه من أحد البنوك العاملة في السلطنة ساري المفعول لمدة (٩٠) يوما من تاريخ تقديم العطاء ومعنونا بأسم سعادة الدكتور/ رئيس لجنة المناقصات الداخلية ولن يلتفت إلى العطاءات غير مصحوبة بالتأمين المطلوب.

تقدم العطاءات في مظاريف مغلقة ومختومة بالشمع الأحمر ومعنونة بأسم سعادة الدكتور/ رئيس لجنة المناقصات الداخلية ومكتوبا عليها رقم المناقصة وموضوعها على ألا يكتب على المظروف أسم صاحب العطاء أو ما يشير إليه.

توضع مظاريف العطاءات في صندوق المناقصات بالطابق الثاني بمبنى ديوان عام الوزارة بمدينة السلطان قابوس قبل الساعة العاشرة صباحا من يوم الأحد الموافق ٢٠١٧/٣/٥م.

www.mosd.gov.om

وزارة الصحة

إعلان

تدعو وزارة الصحة (مستشفى المسرة) الشركات المتخصصة للإشتراك في المناقصات الموضحة أدناه:

الرقم	الموضوع	اخر موعد للحصول على مستندات المناقصة	موعد تقديم العطاء	نوع الشركات	قيمة النسخة (لا ترد)	صندوق وضع المناقصات
٢٠١٧/١	صيانة أحواض السباحة والناموات	٢٠١٧/٢/٥م	قبل الساعة العاشرة صباح يوم الأحد الموافق ٢٠١٧/٣/٥م	الشركات المتخصصة والمسجلة لدى مجلس المناقصات	٢٥/= ر.ع	مستشفى المسرة (قسم المالية)
٢٠١٧/٢	توفير فني نظم معلومات لتشغيل وصيانة برامج الكلمة المعلومات في المستشفى المسرة	٢٠١٧/٢/٥م	قبل الساعة العاشرة صباح يوم الأحد الموافق ٢٠١٧/٣/٥م	الشركات المتخصصة والمسجلة لدى مجلس المناقصات	٢٥/= ر.ع	مستشفى المسرة (قسم المالية)
٢٠١٧/٣	توفير خدمات الصيانة الآت التصوير للمستشفى المسرة	٢٠١٧/٢/٥م	قبل الساعة العاشرة صباح يوم الأحد الموافق ٢٠١٧/٣/٥م	الشركات المتخصصة والمسجلة لدى مجلس المناقصات	٢٥/= ر.ع	مستشفى المسرة (قسم المالية)

مع مراعاة الآتي:
- ضرورة إحضار نسخة من شهادة التسجيل لدى مجلس المناقصات عند طلب شراء المناقصة.
- يمكن للشركات المتخصصة شراء مستندات المناقصات من دائرة الشؤون المالية بالمستشفى من الساعة الثامنة صباحاً حتى الثانية عشرة ظهراً خلال أيام الدوام الرسمي.
- توضع العروض داخل مظاريف مغلقة و مختومة بالشمع بصندوق المناقصات الموضع بالمستشفى المسرة.
- يرفق مع العطاء ضمان مصرفي أو شيك مصدق عليه من أحد البنوك العاملة في البلاد يمثل ما لا يقل عن ٢٪ من قيمة العطاء ولن يلتفت إلى العروض التي ترد بدون الضمان المطلوب.
- الوزارة غير ملزمة بقبول اقل العطاءات أو أي عطاء آخر.

أمطار

«البلديات» تكثف جهودها في التعامل مع البرك والانسدادات وإزالة الأشجار المتساقطة

«أخدود المنخفض» تتواصل.. و«الأرصاد» تتوقع المزيد على المحافظات الشمالية

شهدتْ ولايات ومحافظات السلطنة، أمس، هطولَ أمطار تراوحتْ بين الخفيفة والمتوسطة والغزيرة، أدت لنزول الشعاب وجريان الأودية. ففي ولاية صحار بمحافظة شمال الباطنة، هطلتْ أمطار متوسطة على مركز الولاية والسهيلة، فيما هطلتْ أمطار خفيفة على ولاية صحم في قرى سيح الطيبات ومجز الصغرى، كما جاءتْ خفيفة على مركز ولاية شناص ومركز ولاية لوى ومركز ولاية الخابورة، جرت على إثرها الشعاب. وشهدتْ ولاية بركاء بمحافظة جنوب الباطنة، وقرية السوادي التابعة لها، وقرى الثرمد، والطريف التابعة لولاية المصنعة، أمطارًا خفيفة.

الولايات - ناصر العبري - خالد الخوالدي

أمَّا في ولاية البريمي بمحافظة البريمي، فقد هطلت أمطار خفيفة على قرى صعراء وأرض الجو والخضراء وحماسه والغريفة والعقدة وخضراء السيح وصاع والزروب ووادي حمد ومضبة وردة والفياض، كما كانت خفيفة أيضًا على مركز ولاية محضة وقرى حيوان والخطوة وعيول وشرم والجويف والجزيرة ووادي الجزي والطريريحة ووادي الحيول وواسط والرابي، كما هطلتْ أمطارٌ خفيفة على ولاية السنينة في قرى السلاحة والهرموني ووادي السيفة، وخفيفة على نيابة حفيت في قرى حفيت والقابل، وخفيفة أيضا على نيابة الروضة في قرى الشعيبة والفي ووادي السميني وحذف الروضة، جرت على إثرها بعض الشعاب. وفي ولاية السيب بمحافظة مسقط، هطلتْ أمطار خفيفة على الخوض والمعبيلة والموالح، وخفيفة على ولاية بوشر في الخوير، وعلى ولاية مطرح في الحمرية وروي، وعلى ولاية العامرات في مركز الولاية والجفينة.

وفي ولاية ينقل بمحافظة الظاهرة، هطلتْ أمطار تراوحت بين الخفيفة والمتوسطة والغزيرة؛ فكانت غزيرة على الوقبة جرى على إثرها وادي بيحاء وأدى إلى قطع الحركة المرورية بين الظاهرة وصحار، وخفيفة على قرى مجزي وصيع وفلج السديرين والجزيرات، كما جاءت خفيفة على ولاية ضنك في قرى مركز الولاية وفداء ودوت والظويهرية، وعلى ولاية عبري في قرى كل من مركز الولاية والصبيخي والدريز وسويداء الماء، بينما تراوحت بين الخفيفة والمتوسطة على ولاية ضنك في قرى مركز الولاية والفتح جرت على إثرها بعض الشعاب.

وتتوقع مصادر المديرية العامة للأرصاد الجوية أنْ يكون الطقس غائمًا جزئيا على المحافظات الشمالية للسلطنة، مع فرص لهطول أمطار متفاوتة الغزارة تكون رعدية أحيانا مصحوبة برياح نشطة وتساقط لحبات البرد على محافظات مسندم وشمال وجنوب الباطنة ومسقط والبريمي والظاهرة والداخلية وشمال وجنوب الشرقية.

ونظرا لهطول الأمطار ونزول الشعاب وعدد من الأودية بمختلف ولايات محافظة مسقط بشكل متفاوت، فقد كثفت بلدية مسقط جهودها في التعامل مع التجمعات والبرك المائية والانسدادات في خطوط وأنظمة تصريف مياه الأمطار على الطرق الرئيسية والفرعية؛ نتيجة هطول أمطار الخير خلال هذه الفترة وإزالة الأشجار المتساقطة جراء الرياح النشطة.

وعملت قنوات تصريف المياه السطحية على الطرقات الرئيسية والمناطق الحيوية بكفاءة عالية لاستيعاب الكميات الكبيرة من الجريان السطحي. وباشرت الفرق الفنية والميدانية العمل فورا على تنظيف أنظمة التصريف وشفط المياه وإزالة أكوام الأتربة من الشوارع لضمان انسيابية الحركة المرورية، والقيام بأعمال النظافة العامة.

وتمَّ تزويد الولايات بالآليات والمعدات الثقيلة للعمل بجهود سريعة على إعادة الخدمات إلى طبيعتها، وباشرت الفرق الفنية والميدانية مهامها بتنظيف الأحياء السكنية وأنظمة التصريف المائي وإزالة الترسبات والطين وبقايا الأشجار من على الشوارع والأحياء السكنية والميادين. كما توزَّعتْ مركبات النقل لحمل بقايا المخلفات إلى المرادم ليتم التخلص منها بطريق صحية وآمنة. وتواصل البلدية أعمالها في تنظيف الأحياء السكنية والشوارع الفرعية من بقايا الأشجار المتساقطة ومخلفات الأمطار.

وتتفاعل البلدية بصورة فورية مع الملاحظات التي وردت من المواطنين والمقيمين عبر مركز اتصالات مسقط (١١١١) حول تجمعات المياه وانسدادات في قنوات التصريف وتساقطات للأشجار والمواد غير الثابتة...وغيرها من الملاحظات؛ حيث وردت لمركز الاتصالات عشرات البلاغات من مختلف ولايات محافظة مسقط، وتمَّ التعامل مع الملاحظات ومُعالجة الأوضاع، وقد عملت الفرق في مختلف المديريات العامة التابعة للبلدية خلال هطول الأمطار على معالجة الملاحظات ورصد المواقع التي عادة ما تتجمع فيها مياه الأمطار وستواصل الفرق عملها خلال الأيام القادمة لتكون جاهزة على مدار الساعة للتعامل مع ما قد ينتج من تطورات خلال الحالة الجوية الراهنة لضمان انسيابية حركة السير دون إي معوقات.

وتدعو البلدية كافة المواطنين والمقيمين بتوخي الحذر والإبلاغ عن أية ملاحظات تتعلق بالعمل البلدي بمسقط على رقم مركز اتصالات مسقط (١١١١)، أو عبر الحسابات الرسمية لبلدية مسقط في مواقع التواصل الاجتماعي.

وكما هي الحال بباقي محافظات السلطنة، شهدتْ محافظة الظاهرة من الصباح الباكر هطول أمطار تراوحت بين المتوسطة والخفيفة؛ حيث شهدت ولاية عبري أمطارل تراوحت بين المتوسطة والخفيفة، وامتدت إلى قرى الصبيخي والمازم والمعمور وكبارة والعراقي والعينين والدريز وكهنات والهيال والعارض وخدل ومجزي وحيل بني غريب وبلاد الشهوم. كما شهدت ولاية ينقل بمحافظة الظاهرة أمطارا تراوحت بين المتوسطة والخفيفة حيث تركزت على فلج السديريين والوقبة والقرى المجاورة لها سالت على أثرها بعض الأودية والشعاب. ولا تزال السماء ملبدة بالغيوم مما يبشر بهطول أمطار في الساعات القادمة.

وشهدتْ ولاية ضنك بمحافظة الظاهرة، صباح أمس، هطولَ أمطار تراوحت بين المتوسطة والخفيفة مصحوبة ببرق ورعد، أدت لجريان أودية بلدة قمبراء التابعة للولاية، وهي أودية قمبراء وصلح والعقيبة والحيول، كما شهد مركز الولاية جريان عدد من الشعاب. وفي ولاية الخابورة بمحافظة شمال الباطنة، هطلت صباح اليوم أمطار تراوحت بين المتوسطة والغزيرة على معظم قرى ومناطق الولاية الساحلية والجبلية وأدت إلى جريان أودية شافان ووادي الصرمي. فيما شهدت ولايات محافظة شمال الباطنة منذ الساعات الأولى أمس، هطول أمطار غزيرة مصحوبة ببرد في بعض الولايات ومصحوبة ببرق وعواصف ورعد ورياح حيث شهدت ولايات صحار وصحم والخابورة والسويق ولوى وشناص أمس أمطارا تراوحت بين المتوسطة والغزيرة تدفقت على أثرها معظم الوديان والشراج.

ففي ولاية الخابورة، بدأت الأمطار في حدود الساعة الخامسة والنصف فجرا مصحوبة ببرق ورعد وعواصف ورياح قوية على مناطق قصبية البوسعيد والحواسنة وقصبية الزعاب وخوررسل والرديدة والمسيلة والخويرات وعباسة والسرحات والغيزين والقصف وحلة السوق وحلحل وفلج بني ربيعة وغيرها من المناطق واستمر الجو غائم مع هطول أمطار متفرقة بين ساعة وساعة ولم تتأخر أودية الحواسنة وشافان والصرمي والبريك وحلحل...وغيرها من الأودية في الولاية؛ حيث جرت ووصلت إلى البحر محملة معها الكثير من المخلفات والأشجار التي تعمل على إغلاق منافذ الأودية على الشارع العام.

كما شهدتْ ولاية صحم أمطارا غزيرة في مناطق الحويل وسور الشيادي ومخيليف والردة وديل آل عبدالسلام وحفيت وخور الحمام...وغيرها من المناطق، كذلك هي الحال بصحم فقد تدفقت أوديتها كوادي المحموم ووادي المنطيفة وغيرها من الأودية التي تجري في الولاية والتي ليس لبعضها تصريف تحت الشارع العام مما تشكل خطرا على سائقي المركبات.

وشهدتْ ولاية صحار أيضا أمطارا بين المتوسطة والغزيرة على مناطق الغشبة وصلان وفلج القبائل ومجيس والخويرية والزعفران والعفيفة والملتقى والجفرة وفلج العوهي، وهي المناطق الشمالية من الولاية، كما شهدت المناطق الجنوبية كالوقيبة والطريف والهمبار وعوتب والعوينات ومجز الكبرى وغيل الشبول وخور السيابي امطار غزيرة وعلى شكل متقطع، واستمرت الأمطار والأجواء الغائمة طيلة الفترة المسائية. ومن المتوقع أن تستمر هذه الأمطار نتيجة تكاثف السحب واستقرار الرياح، ونتيجة استمرار الأمطار والأجواء الغائمة على الولاية، فقد جرت الأودية والشعاب؛ حيث جرت أودية عاهن ووادي حيبي ووادي الحلتي ووادي الجزي ووادي الصلاحي...وغيرها من الأودية والشراج.

وشهدتْ ولاية السويق أمطارا غزيرة مصحوبة برياح وبرق ورعد في مناطق البداية التي تمثل السوق التجاري للولاية، كما شهدت مناطق الخضراء والغليل والمعتمر وأم سيح الجنوبية...وغيرها من قرى الولاية أمطارًا متفرقة بين الغزيرة والمتوسطة.

ونفس الأمر في مختلف قرى ولاية شناص والقرى التابعة لها؛ حيث شهدتْ أمطارا غزيرة على منطقة طميت والوجاجة ومرير الدرامكة والمطارشي وأسود والعقر وخطمة ملاحة وسور العبري والبلوش ومركز الولاية، وما زالت الأجواء تبشر بهطول كميات كبيرة من الأمطار.

وإذا ما استمرت الأجواء الممطرة على ولايات المحافظة؛ فمن المتوقع جريان أودية هذه الولايات كما قد تمتلئ بعض السدود الذي تتجمع فيها عدة أودية، ومن المتوقع أيضا أن يؤدي جريان الأودية إلى اختناقات مرورية على الشارع العام؛ لذا يجب على قائدي المركبات أخذ الحيطة والحذر وعدم خوض الوديان حفاظا على سلامتهم وسلامة الآخرين، كما يجب على الجهات المختصة سرعة التحرك لتفادي أي إشكالية مرورية قد تحدث على الطرقات العامة والداخلية.

وشهدت ولاية نخل بمحافظة جنوب الباطنة، أمس، هطول أمطار تراوحت بين المتوسطة والغزيرة. شملتْ كافة قرى الولاية وتركزتْ غزارتها على القرى الجبلية، إضافة إلى أمطار متوسطة على القرى المحيطة بمركز المدينة بنخل؛ مثل: باب الظفور والعلاية والسفالة...وغيرها من القرى المحيطة، جعلها الله أمطارَ خير، وعمَّ بنفعها البلاد والعباد.

وقد استبشرَ المواطنون والمقيمون بهذه الأمطار، وخرجوا في جولات سياحية داخل ولاياتهم التي تشتهر بجمالها وانتشار المسطحات الخضراء فيها وشوارعها المعبدة في معظم إرجائها، وفي المقابل نجد جهودًا كبيرة لبلديات محافظة شمال الباطنة وبلدية صحار لفتح الطرق وإزالة الأتربة ومخلفات الأمطار لتيسير حركة المرور متى ما سنحت الفرصة، ويعمل الخط الساخن ببلدية صحار على تلقي مكالمات المستفيدين من الخدمات وللمساعدة في حالة الطوارئ، خاصة في حالة وجود حوادث مرورية أو تساقط للأشجار في وسط الشوارع والطرق الداخلية، إلى جانب الدور الكبير الذي تبذله إدارة الشؤون الصحية في نقل المخلفات من وسط الحوايز والقرى، إلى جانب دور الدوائر والمكاتب التابعة للبلدية التي تقدم خدمات مساندة في عملية تتبع نقل مخلفات الأمطار.

كما تبذل رجال شرطة عُمان السلطانية بقيادة محافظة شمال الباطنة جهوداً كبيرة في متابعة الأوضاع المرورية في المحافظة؛ حيث لاحظنا تمركز رجال الشرطة على منافذ ومخارج الأودية والشعاب رغم نزول الأمطار بغزارة كبيرة، وهي جهود محل تقدير من جميع مرتادي الطريق، إلى جانب تواجدهم على الدوارات لتنظيم الحركة المرورية وسرعة وصولهم إلى أماكن البلاغات عن الحوادث... وغيرها من البلاغات؛ مما كان له بالغ الأثر في التقليل من أضرار الأمطار.

بث مواد ترفيهية تتناسب مع ثقافة المجتمع

البلوشي: إذاعة «مسقط إف إم» تقدم برامج شاملة ومتنوعة مع التركيز على الشأن المحلي

الرؤية - مدرين المكتومية

دشن مساء أمس الأول معالي الدكتور عبد المنعم بن منصور الحسني وزير الإعلام، إذاعة مسقط أف أم، التي تُعد إضافة إعلامية بارزة في الوسط الإعلامي في السلطنة، وتسهم إلى جانب القنوات الإذاعية في دعم الشباب من خلال البرامج والموضوعات المقدمة خلالها، وهذا ما أكد عليه علي البلوشي المُدير التنفيذي للإذاعة حيث قال إنها خامس إذاعة، يؤسسها القطاع الخاص خلال مدة زمنية لا تعد طويلة، وأتصور أن هذا دليلاً على تفهم وقناعة القطاع الخاص بضرورة الاستثمار في قطاع الإعلام والإسهام بجانب الإعلام الرسمي في نقل صورة تعكس ما يحدث في مسيرة التنمية الشاملة في السلطنة، بالإضافة إلى تقديم مادة إذاعية ترفه عن المتلقي ايقاع الروتين اليومي، وعليه فإن الأمل معقود على القطاع الخاص في إنشاء إذاعات خاصة جديدة في مختلف محافظات السلطنة.

برامج شاملة

أضاف البلوشي: ستعمل إذاعة مسقط أف أم على بث برامج شاملة ومتنوعة في شتى المواضيع، مع التركيز على الشأن المحلي، وستكون للشباب الجرعة الأكبر من البرامج، وما لا شك فيه أن البرامج الرياضية سيكون لها نصيب كبير في خارطة البرامج، وسيتم تناول مواد رياضية على المستويات المحلية والإقليمية والعالمية. الجدير بالذكر أنّ إذاعة مسقط أف أم هي الراعي الرسمي لدورة الجاليات العربية) التي انطلقت يوم الجمعة الماضي، وتقام مبارياتها يومي الجمعة والسبت من كل أسبوع .

علي البلوشي

فئة الشباب

وأضاف البلوشي أنّ الرغبة في التوسع قائمة، متى ساعدت ظروف السوق على ذلك، باعتبار أنَّ القطاع الخاص دائمًا ما يتبنى تأسيس المشاريع على أساس العرض والطلب وعليه، إذا ما وجدت الظروف مواتية لإنشاء قناة تلفزيونية فإنَّ ذلك سيكون حافزا لبلورة أفكار معينة وتنفيذها على أرض الواقع، وستكون مدة البث ٢٤ ساعة يوميا، وسنعمد على استقطاب العناصر الوطنية من (فئة الشباب) التي نثق في قدرتها على خوض غمار العمل الإذاعي، ونراهن على قدرتها، ومستعدون لتدريبها، لتشق طريقها بكل ثقة واقتدار.

وبين البلوشي أنَّ الترخيص الممنوح لإذاعة مسقط أف أم هو أن يغطي البث كل محافظات السلطنة على مدار ٢٤ ساعة إلا أننا ارتأينا، ولأسباب فنية منها بطبيعة الحال، معرفة جودة ونقاوة الإرسال والبث، وأن تكون البداية في محافظة مسقط كمرحلة أولية، تتبعها مراحل لاحقة للتوسع في كل محافظات السلطنة، والحقيقة أن التفكير بدأ مبكرا للتوسع. والتوجه هو أن تقدم الإذاعة مادة إذاعية تلامس اهتمامات الجمهور ، وأن تكون رسالتها موجهة نحو بناء جيل من الشباب يعي المسؤولية المُلقاة على عاتقه، وقادر على حملها، وتهدف كذلك إلى تقديم مادة ترفيهية تتوافق مع طبيعة المجتمع، وثقافته، وتقاليده.

برنامج ليالي المهرجان على قناة مجان .. روح الفريق سر النجاح

مسقط – الرؤية

أكَّد بدر المعشري مُخرج برنامج ليالي المهرجان أنَّ العمل بروح الفريق كان ولا زال من أهم أسرار نجاح البرنامج أو أي عمل آخر، مشيًرا إلى أنَّ الفريق يعمل جاهدًا لتقديم وجبة دسمة من الفقرات تناسب أذواق المشاهدين، مع الحرص على تغطية كافة الفعاليات واستضافة شخصيات مختلفة تعرف المشاهد على مواقع المهرجان وما يتم فيه.

وأشار إلى أن أول مشاركاته مع قناة مجان لتغطية فعاليات مهرجان مسقط كانت في أولى دورات المهرجان، مضيفاً أنَّ البرنامج يبث مباشرة من متنزه النسيم العام كل يوم من الساعة ٧:٣٠ إلى ٩:٠٠ مساءً عبر قناة مجان الفضائية، والإعداد لوفاء العدسي، وتقديم وفاء العدسي منيرة الحاج سميرة الحراصية وتاج البلوشي.

وبدورها قالت المذيعة الشابة تاج نور إنَّ هذه أول مشاركة لي على الهواء مُباشرة واعتبرها تجربة رائعة أتاحتها لي قناة مجان وسعيدة لتواصلي مع مشاهدي الشاشة الفضية وأطمح للمزيد من العطاء في المجال الإعلامي .

في حين قالت الشابة سميرة: أعشق الإعلام والحمد الله وفقت في المجال الإذاعي. ولكن مشاركتي في برنامج ليالي المهرجان تجربة أولى مميزة أتمنى عن طريقها الوصول لقلوب جميع النَّاس.

وقالت المذيعة منيرة الحاج: الفرحة الغامرة تملأ قلبي للمُشاركة في تقديم مهرجان مسقط في دورته السابعة عشرة بعد انقطاع عن الإعلام دام سنتين لظروف خاصة - أتمنى التوفيق لجميع القائمين على مهرجان مسقط والطاقم الفني والإعلامي المذهل لبرنامج ليالي المهرجان.

أما المذيعة وفاء العدسي فقالت: إنها بداية خير لعملي ضمن فريق برنامج ليالي المهرجان حيث إني أعد وأقدم البرنامج في آن واحد وألمس تعاون جميع الطاقم معي وعلى رأسهم المخرج المبدع بدر المعشري وبالطبع مقدمات البرنامج.

5 أفلام إيرانية في مهرجان جوتنبرج

طهران - العمانية

تُشارك خمسة أفلام إيرانية في الدورة ٤٠ لمهرجان جوتنبرج السينمائي الدولي في السويد، التي تنطلق يوم ٢٧ يناير وتستمر حتى ٦ فبراير المُقبل، بمشاركة ٤٥٠ فيلماً من ٨٠ بلدًا.

وتُعرَض خلال المهرجان الأفلام الإيرانية: "الرحيل" للمخرج "نويد محمودي"، و"سجن النساء" للمخرجة "منيجة حكمت"، و"٧٦ دقيقة و١٥ ثانية مع عباس كيارستمي" للمخرج "سيف الله صمديان"، و"الانقلاب" للمخرج "بهنام بهزادي"، و"خذني إلى البيت" للمخرج عباس كيا رستمي.

ميريل ستريب وبورتمان وستون وبن أفليك ودينزل واشنطن يتنافسون على جوائز الأوسكار

الرؤية - وكالات

أعلنت إدارة الدورة الـ٨٩ من جوائز الأوسكار عن الترشيحات النهائية من الجوائز فى فئة أفضل ممثلة، وجاء بها ميريل ستريب وناتالي بورتمان وإيما ستون وإيزابيل هيبر. بدأ حفل إعلان الترشيحات بعرض فيلم تسجيلي لمجموعة من النجوم منهم بري لارسون والممثلة جنيفر هدسون والمخرج جيسون ريتمان والمصورة السينمائية إيمانويل لوبيزكى.

وأعلنت برى لارسون عن المرشحين فى فئة أفضل ممثل وفي مقدمتهم النجم كاسي أفليك وريان جوسلينج ودينزل واشنطن.

وفي فئة أفضل فيلم أنيميشن ترشح فيلم "moana" و"zootopia" و"Kubo and the Two Strings" و"my life as azucchini" وفي فئة أفضل ممثلة مساعدة جاء كل من فيولا دافيس وناعومى هارس ونيكول كيدمان وميشيل ويليامز وأوكتيفيا سبنسر.

ومن المنتظر أن يقام حفل توزيع جوائز الدورة الـ٨٩ من الأوسكار يوم ٢٦ فبراير المقبل على مسرح دولبي، بلوس أنجلوس، على أن يقدمه الكوميديان والإعلامى جيمى كيميل، وقامت إدارة الأوسكار هذا العام بالموافقة على عضوية ٦٠٠ فرد ليكونوا ضمن فريق المصوتين على ترشيحات الجائزة، ويصبح بذلك مجمل المصوتين لهذا العام ٦٦٨٧ فردا، بعد اتهام الأوسكار بالعنصرية العام الماضي.

من ناحية أخرى أكد موقع ديلي ميل أنَّ النجمة ناعومي واتس مرشحة لنيل جائزة Razzie لأسوأ ممثلة عن دورها في فيلمي "Shut In" و"Allegiant"، ومرشح إلى جانبها في فئة أسوأ ممثلة كل من ميجان فوكس عن فيلم "Teenage Mutant Ninja Turtles: Out of the Shadows " وجوليا روبرتس عن فيلم "Mother's Day" وآخرين.

وأشار موقع stuff.co أن النجم بن أفليك مرشح لجائزة أسوأ ممثل عن دوره فى فيلم " Batman v Superman: Dawn of Justice " إلى جانب جيرارد بيتلر عن دوره فى " Gods of Egypt & London Has Fallen " وروبرت دي نيرو عن دوره فى " Dirty Grandpa " وبن ستيلر عن دوره فى "Zoolander No. ٢". فيلم "Shut In" تدور أحداثه حول امرأة أرملة تعمل كطبيبة نفسية وتعيش في حي ريفي، إقليم "نيو إنجلاند" تهاجمها فجأة عاصفة ثلجية شديدة، وتحاول طوال الوقت أن تنقذ طفلا صغيرا من العاصفة قبل أن يختفي نهائيا، ويشارك إلى جانب ناعومى واتس كل من تشارلي هيتون وجيكوب ترمبلاي، ومن كتابة كريستينا هودسون، وإخراج فارين بلاكبرن.

بعد اتهامها بالإساءة إلى إليسا وعمرو دياب.. شيرين عبد الوهاب تعتذر

القاهرة - وكالات

بعد ساعات من الهجوم الحاد عليها عبر مواقع التواصل الاجتماعي عقب تداول مقاطع فيديو لها من حفل زفاف الفنانين عمرو يوسف وكندة علوش، والتي اعتُبِرَ كلامها فيها إساءة مبطنة إلى الفنانين عمرو دياب وإليسا، قدّمت شيرين اعتذاراً معترفة بأنها اخطأت.

وقالت "عبد الوهاب" في التسجيل الذي نشرته عبر صفحتها الخاصة على "فيسبوك" إنه لا يوجد شخص كبير على الخطأ والاعتذار. مؤكدة أنّها عندما تظهر في اللقاءات التليفزيونية تعطي كل شخص حقه ولا تهاجم أشخاصاً محددين أو تسيء لهم على الإطلاق، مشيرةً إلى أنّ ما صدر عنها جاء خلال حديثها على سبيل المزاح بحفلة خاصة حيث قالت باللغة العامية المصرية "كنت بهزّر".

ولفتت إلى أنّ الدليل على عفوية كلامها هو حديثها عن نفسها وعن زميلتها أصالة التي اخطأت بحقها أيضًا. وكانت تجلس إلى جوارها على نفس الطاولة في حفل الزفاف. وكررت قائلة إن ماصدر منها كان عفويًا بلحظات فرح ومزاح.

يُذكر أن كل المآخذ والحملة عليها جاءت بعد انتشار الفيديوهات التي ظهرت فيها "غير متزنة" حسبما وصفها المتابعون. حيث تطرقت بمزاحها لزملائها فيما اعتبر كلامها إساءة إلى كل من إليسا وعمرو دياب.

الجمعية العمانية للسينما
Oman Film Society
إعلان تأجير محلات
تعلن الجمعية العمانية للسينما عن رغبتها في تأجير ثلاثة مكاتب بنظام المزايدة، بمقرها بمرتفعات المطار أحدهما استوديو تسجيل صوتي مع غرف للمونتاج.
فعلى الراغبين في المعاينة، يرجى التنسيق مع الفاضل ورد العامري على هاتف رقم:
24522331 أو 93539693
والله ولي التوفيق،،،

في الغرف المغلقة

مدرين المكتومية
madreen@alroya.info

في تلك الشقة الصغيرة التي تقع في الدور الرابع في إحدى بنايات بوشر القديمة أقطن أنا في غرفة صغيرة لا تكاد تتسع لكل حاجياتي، ولكن لا بأس بوضع أرفف إضافية تحمل ما يُمكن حمله من الكتب والمذكرات والهدايا الصغيرة وباقات من الأزهار الذابلة التي مات كل شيء فيها سوى بطاقة الإهداء التي لازالت تنبض بالحياة.. في تلك الغرفة المعزولة هناك نافذة صغيرة افتحها في كل أسبوع مرة لتتنفس الغرفة النقاء وتخرج من ثوب الكآبة لثوب السعادة، تلك الغرفة كل ما فيها مُجرد سرير بسيط ذي شرشف أبيض وتسريحة على منضدتها القليل من مساحيق التجميل وزجاجة عطر الشانيل، ومكتبة صغيرة تحمل بعض الروايات العاطفية التي استمتع بقراءتها بين الحين والآخر..

وقد لا يعلم البعض أنَّ الغرف المُغلقة تمثل حياة للكثير من النَّاس، أولئك الذين يمتلكون مزاجاً عالياً جداً، فهم يعيشون مع أنفسهم أكثر من الوقت الذي يقضونه مع الآخرين لأنَّ الغرف المغلقة تعطيهم فرصة لاكتشاف أنفسهم ولمخاطبة ذواتهم، وتعطيهم كذلك الفرصة ليشعروا بأنهم يمتلكون شيئاً ما لا يملكه غيرهم، وأنّهم استثنائيون رغم كل شيء وأنهم يعيشون حياة لن تتكرر فمن يملك الوقت لنفسه هو الثري الذي لا يعرف للثراء طريقاً إلا بنفسه.

وكما تعلمون ففي الغرف الصغيرة الضيقة هناك عوالم لا يعرفها أي شخص وهناك الاستقلالية والحرية وهناك الخطابات بكل أنواعها وهناك القسوة على النفس في كثير من المواقف، وهناك البكاء بأريحية دون شفقة وبؤس، خاصة وأن كثيراً من الدموع تخجل من السقوط أمام الآخرين، ولكنها تنهمر كالشلال حين تكون بمفردها، وهناك السعادة المُطلقة التي يستشعرها الشخص بقطعة حلوى الرفيلو أو لوح التويكس مع القهوة السادة.

وحين تعتاد على العيش بغرفة، تكتشف أنَّ لديك جيراناً يعيشون قصصاً كثيرة تشاهدها من خلال نافذتك وكأنها أفلام سينمائية، ففي البناية المقابلة في الدور الأول شقة مزعجة جميع سكانها خاصة الأطفال منهم يسببون الضجر لمن حولهم، يصرخون بصوت عالٍ ويعمدون إلى وضع نوافذهم مفتوحة، ويصرخون في آذان المارة، وفي الدور الثالث من البناية نفسها هناك فتاة بنفس التوقيت تحمل بيديها قهوة أو شاياً لا يمكنني التمييز، ولكنها تفكر طويلاً وبحزن وبملامح شاحبة وهي تدخن سيجارتها وتنفث دخانها بالهواء، لتُكرر ذلك مراراً وتكراراً وحيدة لم ألمح أحداً معها حينما أفتح نافذتي. أما في الدور السابع فهناك رجل وامرأة وحيدان دون أطفال، لا يفتحان نافذتهما إلا بخوف، ولا يستقبلان أحداً؛ يخرجان معاً بصمت، وإذا ما أطل أحدهم من النافذة يجري الآخر ليغلقها أو يغلق الإضاءة ليصبح ظلاما دامسا وكأنهما يهربان من أحد.

وأنا أعيش كل هذه التفاصيل من خلال نافذة غرفة صغيرة أراقب عبرها حيوات الكثيرين بذهول مطلق ففي الحياة الكثير والكثير ولربما هناك أسرار لا نعرفها تختبئ خلف كل نافذة وباب، ويمكن أن تكون هناك أقنعة تخفي ملامح الوجوه أيضاً، وكل ما تعلمته هو أن تكون وحيداً لا يعني أنك مجنون أو تعاني من مرض نفسي ولكن قد اخترت الخيار الصحيح، خاصة وأن الحياة لا تكلفنا أن نبذل للآخرين ما لا يشعرون بقيمته وعند أي عثرة يتركوننا ويرحلون فالوحدة في كثير من الأحيان نعمة يجب أن نشكر الله عليها.

شكراً.. شباب البريمي

سيف المعمري
Saif5900@gmail.com

الشباب هم عماد أيّ أمة، وهم نتاج غرسها الطيب، ولذائذ ثمارها اليانعة، بل هم الجذور التي ستعلو بأغصانها إلى هامة المجد لمعانقة الثريا، ومكابرة الزمن، ليسطروا بمداد جهودهم وهممهم العالية أنصع الإنجازات على صفحات التاريخ لتسمو بالوطن إلى معالي المراتب.

وقد حظي الشباب العُماني باهتمام حضرة صاحب الجلالة السلطان قابوس بن سيعد المعظم- حفظه الله ورعاه- وقد جاء في الكلمة السامية بمناسبة الانعقاد السنوي لمجلس عُمان ٢٠١١م:" ولما كان الشباب هم حاضر الأمة ومستقبلها فقد أوليناهم ما يستحقونه من اهتمام ورعاية على مدار أعوام النهضة المباركة، حيث سعت الحكومة جاهدة إلى إن توفر لهم فرص التعليم والتدريب والتأهيل والتوظيف. وسوف تشهد المرحلة القادمة بإذن الله اهتماما أكبر ورعاية أوفر تهيئ مزيدا من الفرص للشباب من أجل تعزيز مكتسباته في العلم والمعرفة وتقوية ملكاته في الإبداع والإنتاج وزيادة مشاركته في مسيرة التنمية الشاملة".

وسأستأثر بالحديث عن شباب محافظة البريمي؛ الذين يمثلون نماذج مشرقة للشباب العُماني، حيث تقوم لجنة الزكاة بولاية البريمي بجهود جبارة وأعمال نبيلة طوال أيام العام وخاصة في شهر رمضان المبارك من خلال حصر وجمع الصدقات والزكوات والمؤن الرمضانية وتوزيعها على مستحقيها، ويعمل باللجنة شباب بهمم عالية وبلا كلل ولا ملل، يواصلون الليل بالنهار من أجل خدمة مجتمعهم والقيام بالواجب النبيل، وهو الحال ذاته بلجنة الزكاة بولاية محضة.

كذلك يقوم فريق البريمي التطوعي بالعديد من المشاريع ذات النفع العام كتنظيم مقبرة البريمي العامة، كما يقيم الفريق الندوات والمحاضرات التوعوية التي تلامس قضايا المجتمع وتقدم له الحلول من خلال المختصين.

ويعد فريق "حفظ النعمة" التطوعي أول فريق على مستوى السلطنة يتطوع لجمع وتنظيم وتوزيع الطعام الزائد عن الحاجة للمستحقين، وتوعية المجتمع بالحفاظ على النعمة وترشيد طهي الأطعمة خلال شهر رمضان المبارك وفي المناسبات وطوال أيام العام، وقد حقق الفريق إنجازات تستحق الإجلال من الجميع حيث حصل الفريق خلال عام ٢٠١٦م على المركز الأول في مسابقة "وياكم" التي أقامتها مجموعة نماء بالتعاون مع الشبكة العُمانية للمتطوعين "تعاون"، والمركز الثاني في فئة الأعمال التطوعية وخدمة المجتمع في جائزة الرؤية لمبادرات الشباب لعام٢٠١٦م.

وهناك جهود كبيرة جماعية وفردية للشباب ساهمت في إثراء الحركة الأدبية والثقافية والفنية بمحافظة البريمي؛ حيث تمثل الصالونات الأدبية والثقافية بما تقوم به من برامج وأنشطة معينا ورافدا للمجتمع من خلال استضافة القامات الأدبية والثقافية من كتاب وأدباء وشعراء وفنانين، والتي كان آخرها الأيام الأدبية العُمانية السعودية التي أقامها صالون فاطمة العلياني الأدبي خلال الفترة من السادس عشر وحتى التاسع عشر من يناير٢٠١٧م، بالإضافة إلى المساهمات الفردية لأسماء لامعة في المجالات الأدبية والثقافية والفنية بالمحافظة، كما لا يمكن أن ننسى أصحاب العدسات الجميلة والذين لهم إسهامات وإنجازات في المشاركات الإقليمية والدولية بالإضافة إلى مشاركاتهم على مستوى السلطنة وثلة منهم لديهم ألقاب "مصور الفياب" لاحترافيّتهم التصوير، وتوّجت جهودهم بتنظيمهم وإدارتهم لملتقى شرم للمصورين الخليجيين والذي يعد الأول من نوعه على مستوى السلطنة وأقيم بمتنزه شرم بولاية محضة خلال الفترة (١٢-١٤) من يناير٢٠١٧م، كذلك تزخر المحافظة بشباب مجيدين في مجال المسرح حيث تعد فرقة مسرح الشرق التابعة لنادي النهضة من الفرق المسرحية التي سجلت حضورا ومشاركة متميزة داخل السلطنة وخارجها، حيث تضم الفرقة شبابا من الجنسين في مختلف مواقع العمل المسرحي من التأليف إلى الإخراج والتمثيل وفنيي الديكور وتصميم الأزياء والملابس والمونتاج وغيرها.

ويعد نادي النهضة من أبرز الأندية العُمانية؛ والذي رغم عمره الزمني القصير نسبيا إلا أن علو كعبه في المشاركة في المسابقات المحلية والآسيوية ساهم في أن يكون رقما صعبا أمام منافسيه، بالإضافة إلى الطاقات الشبابية في الرياضات المختلفة كالرماية التقليدية وسباق تحدي الرمال؛ حيث أقيمت بطولة رملة تل عنيق بولاية محضة خلال الفترة بعزيمة وإصرار ومثابرة من رجالات وشباب المحافظة خلال الفترة (١٢-١٤) من يناير٢٠١٧م.

وفي المجال الإعلامي تفخر المحافظة بمبادرات إعلامية وجهود جبارة من قبل الشباب ومن الجنسين في منتديات محافظة البريمي ومرصد البريمي الإخباري، بالإضافة إلى جهود زملائهم في المجالات الإذاعية والتلفزيونية والصحفية والذين يعملون معا من أجل إبراز مختلف الفعاليات التي تقام بالمحافظة وإظهار وجهها الحضاري، بالإضافة إلى الطاقات الشبابية في المجالات التقنية والتكنولوجية.

وكالنباتات التي تسمو وتزداد ألقا مع ريها والاعتناء بها، كذلك الشباب يحتاجون بين حين وآخر لمن يسدي لهم كلمة" الشكر" ويمنحهم الثقة والعناية والاهتمام، وكم هو جميل لو أخذ المجلس البلدي بالمحافظة زمام المبادرة لإقامة حفل سنوي لتكريم الطاقات الشبابية المجيدة، وأصحاب الهمم العالية التي تقوم وتدعم بالحال والمال تلك الجهود المباركة؛ لتفوح برائحة أريج عرقهم سماء الوطن، وتستنشقه الأجيال جيلا بعد جيل، لتخطو على سجاياهم، ولنقف جميعا بكل إكبار لنقول لهم: شكراً.. شباب البريمي.

وبوركت الأيادي المخلصة التي تبني عُمان بصمت،،

«بلدي جعلان بني بوعلي» يناقش مع التوبي الوضع البيئي في الولاية

جعلان - علي برياء

التقى أعضاء المجلس البلدي ممثلي ولاية جعلان بني بوعلي بمعالي محمد بن سالم التوبي وزير البيئة الشؤون المناخية بمكتبه لمناقشة جملة من المواضيع التي تهم الولاية حول "الوضع البيئي" وقد رحّب معاليه بالأعضاء وثمن جهودهم موضحا أنّ الوزارة تسعى إلى تأمين سلامة البيئة ومكافحة التلوث وصون الطبيعة للحد من انتشار الأمراض وتوفير المكان الملائم للمواطنين والوافدين.

تضمن اللقاء مناقشة بعض المشاكل والتجاوزات البيئية التي يعاني منها المواطنون ومنها مخلفات المصانع والمرادم.

كما التقى الأعضاء بعدد من المسؤولين بوزارة البلديات الإقليمية وموارد المياه وشركة حيا للمياه حيث تم مناقشة مشروع الصرف الصحي.

وأفاد سلطان القاسمي مديرعام بشركة حيا أن هناك خطة لإنشاء مشروع الصرف الصحي بالولاية، مشيرًا إلى أنّ الشركة اطلعت على الموقع تم مناقشة المشروع مع المسؤولين بالمديرية العامة للبلديات الإقليمية وموارد المياه بمحافظة جنوب الشرقية، كما تم التوصل إلى إيجاد حل مؤقت وجار العمل على تنفيذه.

«أوقاف الشرقية» تنظم ندوة لاستعراض سيرة الإمام نور الدين السالمي

المضيبي - حمد الحبسي

استعرضت سيرة حياة الإمام العلامة نور الدين السالمي وكتابه تلقين الصبيان مسيرة حياته وأثرها بالندوة والتي أقامتها إدارة الأوقاف والشؤون الدينية بمحافظة شمال الشرقية بجامع السلام في ولاية المضيبي برعاية سعادة خالد بن يحيى الفرعي عضو مجلس الشورى ممثل ولاية المضيبي وبحضور سيف بن حمد البراشدي مدير إدارة الأوقاف والشؤون الدينية بمحافظة شمال الشرقية وعدد من المعنيين بالإدارة وأئمة وخطباء المساجد والوعاظ الدينيين بالمحافظة وجمع من الحضور، تضمنت ورقتي عمل تناولت الأولى حياة الإمام العلامة نور الدين السالمي وآثاره حيث تطرق عبدالله بن سيف الشرجي الواعظ الديني بولاية المضيبي إلى نشأة الأمام وصفاته الخَلقية والخُلقية بالإضافة إلى التطرق إلى مراحل حياته العلمية الثلاث بين الحوقين والرستاق والقابل واستعراض أبرز شيوخه وتلاميذه وتحدث الشرجي عن أهم مؤلفات الأمام العلامة نور الدين السالمي وهو كتاب بلوغ الأمل في المفردات والجمل بالإضافة إلى التطرق إلى دوره الأمام السياسي والاجتماعي والديني طوال حياته الطاهرة حتى وافاه الأجل في الخامس عشر من ربيع الأول من عام ١٣٣٢ هجري عن عمر يناهز ٤٨ سنة حسب الروايات الأقرب لذلك وقبر في بلدة تنوف تحت سفح الجبل الأخضر بولاية نزوى.

وفي الورقة الثانية قدم سعيد بن محمد الفزاري الواعظ الديني بولاية المضيبي شرحا بعنوان كتاب تلقين الصبيان ما يلزم الإنسان، منهجا وفوائدا قال خلاله إن الكتاب يحوي شرحا يسيرا وبسيطا لما يجب على الإنسان حين يبلغ سن التكليف. مشيرا إلى أن للكتاب طبعات كثيرة وأولها تلك التي طبعت على نفقت الشيخ سالم بن محمد الرواحي ونشرت بالمطبعة السلفية بمصر عام ١٣٤٤هـ وآخر طبعات هذا الكتاب قامت بإصدارها وزارة الأوقاف والشؤون الدينية التي اعتمدت الطبعة التي صححها تلميذ الأمام العلامة نور الدين السالمي المؤلف أبو الوليد سعود بن حميد بن خليفين التي كتبت عام ١٣٢٩ ، وتطرق الفزاري في حديثه عن الكتاب عن أسباب تأليف الكتاب ومقاصده التي تمحورت حول بيان أول ما يجب على الإنسان من الاعتقاد بالجنان وبيان أول ما يجب على الإنسان من العمل بالأركان بالإضافة إلى التطرق إلى مقدمة وخاتمة الكتاب اللتين يحتويان على نصائح لولي الصبي وطرق مراعاته والتعامل في حالة البلوغ وما يجب على المكلف تركه من عمل بديني أو خلقي نفساني والذي يشمل المعاصي والتكفير بالنعم والكبائر الباطنة الظاهرة.

400 مشاركة في الفعاليات

اختتام المخيم الشتوي الـ 20 للمرشدات بمخيم السلطان قابوس بالملدة

المصنعة – الرؤية

اختتمت فعاليات المخيم الشتوي الـ ٢٠ للمرشدات الذي نظمته المديرية العامة للكشافة والمرشدات خلال الفترة من ١٩ وتستمر حتى ٢٤ من شهر يناير الحالي تحت شعار "تواصل، نمو، تأثير" بمشاركة ٤٠٠ مرشدة من مختلف محافظات السلطنة، أقيم حفل الختام تحت رعاية سعادة الدكتور حمود بن خلفان الحارثي وكيل وزارة التربية والتعليم للتعليم والمناهج بحضور خميس بن سالم الراسبي المدير العام للمديرية العامة للكشافة والمرشدات وعدد من المسؤولات بدائرة المرشدات وقائدات السلطنة والمرشدات المشاركات في فعاليات المخيم، وذلك بمخيم السلطان قابوس الكشفي بالملدة.

بدأ حفل الختام بمعزوفات موسيقية للفرقة الموسيقية الكشفية كما شمل عرض للمرشدات المشاركات في المخيم. وألقت سهى بنت سعيد الريامية قائدة عام المخيم كلمة المخيم قالت فيها: "ستة أيام قضيناها، حملت بين طياتها العديد والعديد من الأهداف المُحققة، فتعارفنا من مختلف محافظات السلطنة وتبادلنا الخبرات، وتعرفنا على ما هو جديد في مجال حركة المرشدات، وترجمنا برنامج مخيمنا إلى واقع عشناه على أرض مخيم السلطان قابوس الكشفي بالملدة، فاليوم نختتم مخيمنا، الذي استمر منذ ١٩ وحتى ٢٤ من شهر يناير الجاري، تحت شعار "تواصل، نمو، تأثير" والذي جاء متفقاً مع التوجهات العالمية للجمعية العالمية للمرشدات وفتيات الكشافة وتوصيات المؤتمر العربي الـ ٢١ للمرشدات وأولويات العمل بالمديرية العامة للكشافة والمرشدات وأهدافها، حيث وفر المخيم فرصة كبيرة لتتواصل المرشدات مع بعضهن البعض ومناقشة نمو حركة المرشدات التي توحد جميع المرشدات تحت مظلتها. وأوضحت أن المشاركات تم تقسيمهن إلى ٣ مخيمات هي "مخيم التواصل، ومخيم النمو، ومخيم التأثير" وتنوعت الفعاليات بين ملتقى المهارات والتقاليد والفنون الإرشادية، واستعراض المشروع الوطني "الكشفية والارتقاء بالبيئة" وهو مشروع متكامل يبرز دور الكشافة والمرشدات في الارتقاء بالبيئة من خلال التوعية والتطبيقات العملية التي يتم من خلالها؛ إكساب سلوكيات وقيم بيئية إيجابية الفتيات، ليتم نقلها من خلالهم إلى أفراد المجتمع؛ لتصبح فيما بعد ممارسة حقيقية في حياتهم اليومية داخل السلطنة وخارجها.

وأضافت: تضمن برنامج المخيم كذلك دورة رئيسات الطلائع، التي هدفت إلى تعريف المرشدات على مهامهن وأدوارهن تجاه "الوحدة والمرشدات والطليعة"، والتعرف عن كثب على المجالس القيادية في حركة المرشدات، وكذلك فعاليات الخروج للطبيعة وزيارة بعض المعالم السياحية في محافظة جنوب الباطنة، هذا إلى جانب تنفيذ بعض الأنشطة المتعلقة بيوم الذكرى وهي مناسبة عالمية للمرشدات.

«الشؤون البلدية» بالعامرات تناقش مشكلات قرى وادي السرين

مسقط – الرؤية

دشنت لجنة الشؤون البلدية بولاية العامرات برنامجها للزيارات الميدانية صباح أمس بزيارة لبعض قرى وادي السرين، برئاسة سعادة الشيخ الدكتور يحيى بن سليمان بن عبدالله الندابي والي العامرات رئيس اللجنة، وبحضور الأعضاء والمهندس المكلف بتسيير أعمال المديرية العامة لبلدية مسقط بالعامرات والمهندس مدير دائرة الشؤون الفنية ومساعده.

حيث عاينت اللجنة مشكلة الشارع الترابي المار بقرية الرجع وما يسببه من أذى لسكان القرية وأكدت على أهمية معاجلة المشكلة في أسرع وقت ممكن، ثم الوقوف على موقع طلب أهالي قرية الشكيلي بإقامة كاسر للسرعة أمام مدخل القرية، وانتقلت اللجنة بعد ذلك إلى قرية الشويعي لمعاينة الاضرار التي لحقت بأجزاء من الشارع الموصل للقرية وحاجته إلى إجراء الصيانة اللازمة.

أخبار الشرطة

«مكافحة المخدرات» تشارك بالمعرض التوعوي الأمني

مسندم – الرؤية

شاركت إدارة مكافحة المخدرات والمؤثرات العقلية بقيادة شرطة محافظة مسندم في فعاليات المعرض التوعوي الأمني الشامل بقاعدة خصب الجوية (سلاح الجو السلطاني العماني) بمحافظة مسندم والتي استمرت يومين بتنظيم من قاعدة خصب الجوية. اشتملت مشاركة الإدارة على عرض عينات مختلفة من أنواع المخدرات وأدوات التعاطي كما تمّ تقديم شرح مبسط للحضور عن آفة المخدرات والجهود التي تبذلها شرطة عمان السلطانية في هذا الجانب.

ضبط أطفال يسرقون مبالغ من محطة وقود بالبريمي

البريمي – الرؤية

ضبطت إدارة تحريات وتحقيقات قيادة شرطة محافظة البريمي ٣ أطفال قاموا بسرقة مبلغ مالي من إحدى محطات الوقود بمحافظة البريمي. وذكر مصدر مسؤول بقيادة شرطة المحافظة أنّ عامل المحطة اشتبه بمجموعة من الأطفال تبلغ أعمارهم ١٣ عامًا كانوا في المحطة لحظة اختفاء المبالغ من الصندوق فقام بإبلاغ المركز وبالبحث والتحري تمّ استدعاء الأطفال مع أولياء أمورهم حيث اعترفوا بالجرم المنسوب إليهم، وتمّت إحالتهم إلى الادعاء العام لتكملة باقي الإجراءات القانونية والفنية المتبعة في هذا الشأن.

ضبط شخصين لإفساد المحميّات بالوسطى

هيما – الرؤية

ألقى مركز شرطة جعلوني بقيادة شرطة محافظة الوسطى القبض على شخصين بتهمة الإفساد بمحميات الكائنات الحية والفطرية. وذكر مصدر مسؤول بقيادة شرطة محافظة الوسطى أنّه أثناء قيام رجال مركز شرطة جعلوني بواجب الدورية اشتبهوا بإحدى المركبات وأثناء استيقافها اتضح وجود حيوانين بريين يحظر صيدهما إضافة إلى سلاح وذخيرة بلغ عددها ٧٠ طلقة. فتم ضبط المتهمَين وإحالتهما إلى الادعاء العام مع المضبوطات لاتخاذ الإجراءات القانونية اللازمة.

القبض على 7 وافدين بتهمة التشاجر وتعطيل السير

مسقط – الرؤية

ألقى مركز شرطة بوشر القبض على سبعة أشخاص من جنسية آسيوية بتهمة المشاجرة وتعطيل حركة السير والفوضى في الأماكن العامة. وأفاد مصدر مسؤول بشرطة عمان السلطانية أن عمليات الشرطة تلقت بلاغاً عن وجود مشاجرة في الغبرة الجنوبية بين مجموعة من الوافدين وعلى الفور انتقلت دورية من مركز شرطة بوشر ومركبة الإسعاف إلى الموقع، حيث تم إلقاء القبض على ثلاثة منهم بينما نقلت مركبة الإسعاف المتهمين الأربعة الآخرين إلى مستشفى خولة لتلقي العلاج، وقد تمت إحالة المتهمين السبعة إلى الادعاء العام للتحقيق معهم.

رؤية

القطاع الخاص.. قاطرة التنمية

لا يختلـف اثنـان على الـدور الحيـوي والضروري للقطـاع الخـاص؛ لاسـيما خـلال المرحلـة الحالية والمقبلـة، في دفع عجلـة النمو الاقتصـادي، بعدما أضرّت الاضطرابات الحاصلة في سوق النفط والتراجع الحاد في سعر الخام، بالإيرادات العامة للدولة.

ولقد جاءت الدراسـة التي أقرّهـا مجلس الدولة بشـأن "تحديات تنمية القطاع الخاص وسياسـات سوق العمل"، بمثابة الترياق لما يعانيه هذا القطاع مـن مصاعب ومـا يواجهه من عراقيـل تحد من قدرته عـلى القيام بالـدور المنوط به. فالدراسـة التي أعدتهـا اللجنة الاقتصاديـة بالمجلس تبرهن مـدى التعويل من قبـل المجتمع على هذا القطاع في مواصلة مسـيرة التنمية خطوة بخطوة بجانب المساعي الحكومية الكبيرة، فالوقت الحالي يتطلب فتـح المجـال بصورة أوسـع أمام القطـاع الخاص لتنفيذ المشروعات التنموية لاسـيما مشاريع البنى الأساسـية، عـلى أن تركـز الحكومـة جهودها في مجـالات التعليم والصحة وغيرهـا من القطاعات الخدمية والتنموية.

ولقـد مرّ القطـاع الخاص في السـلطنة على مدى سـنوات النهضة المباركة؛ وبفضل الرؤية السـامية لجلالة السـلطان المعظم- أيّده الله- بالعديد من المراحل التطويرية، من حيث منظومة التشريعات المسّيرة لعملـه أو من خلال حجم مسـاهمته في الناتـج المحـلي الإجمالي للبـلاد. ورغم مـا حققه هـذا القطاع من إنجازات على مسـتوى التميز في الأعمال والشـفافية وتبني مبادئ الحوكمة، إلا أنّه لا لم يقم حتى الآن بمـا ينبغي من خطوات تدعم مسـيرة التنمية الشـاملة في وطننا الغـالي. وخيرًا فعلت الدراسـة أنّها فصلت بدقة التحديات التي تقـف أمام تنفيذ هذه الخطـوات، فضلا عن إبراز سياسات سـوق العمل والتي تسهم إسهاما واضحا في تحقيق استقرار أوضاع العاملين في هذا القطاع، ومن ثـمّ إحراز التطور والتقدم المأمول. ونظرا لأنّ القطاع الخاص هو الشريك الاسـتثماري للحكومة في عمليـة التنمية فإنّ تذليل المعوّقات أمامه يمثل أمرًا حيويًا وحتمياً كي يؤدي دوره على أكمل وجه. لذلـك تضمّنـت توصيات الدراسـة أهميّة تطوير منهجية التنويع الاقتصادي، من خلال إعداد خطة وطنية للتنويع الاقتصادي تهدف إلى زيادة إسـهام القطـاع في الناتج المحلي الإجـمالي، وبالتوازي مع ذلك المحافظة على معدلات الإنفاق الحكومي.

إنّ تميّـز الأوضاع الاقتصادية في السـلطنة يحتم عـلى صناع القرار والمشرعـين مواصلة إجراء مثل هذه الدرسـات لمـا يتمخض عنها مـن توصيات ترسـم خارطة طريق مرحلية لمـا ينبغـي أن يكـون عليـه العمل.

الرُّؤيَة

الآراء المنشورة لا تعبر بالضرورة عن رأي الجريدة وإنما عن وجهة نظر كاتبيها

ما بين البصمتين

abualazher@gmail.com
د. سليمان المحذوري

لا يختلف اثنـان على أنّ تطويـر المنظومة الإدارية يُعدّ مطلباً أساسياً؛ وذلك من أجل الارتقاء بالخدمات المقدّمة للجمهور. كما أنّ زيادة إنتاجية المؤسسـات لا سـيما الحكوميّـة بات أمـراً لا منـاص منه. ومن البديهـي أنّه كلـما زادت إنتاجيـة الموظفين زادت إنتاجية المؤسسـة التي ينتمون لها والعكس صحيح.

ومـن أجل ضمان التـزام الموظف بسـاعات العمل المقـررة، وتقليـل الغيـاب المتكرر على أمـل زيادة إنتاجية الموظـف؛ أدخل نظام البصمـة الإلكترونية في كثير مـن قطاعات العمل الخـاص والعام. ورغم الفوائد والمزايا المتحققة جراء استحداث هذا الإجراء مثل ضـمان ضبطية حضور وانصراف الموظف خلال فـترة زمنية مُحدّدة، والحدّ من التسيّب؛ بيد أنّه في المقابـل لا يضمـن إنجاز الأعـمال الموكلة للموظف فضلاً عن جودة العمل المنجز.

ومـن المعلوم أنّ نظام البصمة يعمل بآلية؛ أن يبصم الموظف من خلال جهـاز إلكتروني معدّ لهذا الغرض مـرة واحدة مـع بداية الـدوام الرسـمي (حضورا) وأخـرى بنهاية الـدوام (انصرافا). وأثنـاء بحثي عن هذا الموضوع في شـبكة الانترنت قـرأت خبراً غريباً مفـاده أنّ جهة حكوميّة في دولـة خليجيّة أصدرت قـراراً بتطبيق نظام البصمـة بواقع ٥ مرات في اليوم أثناء سـاعات الدوام الرسـمي بهدف تحقيق نسبة عالية من الانضباط الوظيفي! وبالنسـبة للسـلطنة فإنّ كثيرا من المؤسسات الحكوميّة تنتهج هذا النهج - أي تطبيق نظام البصمة- لتحقيق ذات الغرض مع الاختلاف في آلية التطبيق، ونوعية الفئات الوظيفية التـي يُطبّق عليهـا هذا النظام والـذي يختلف من مؤسسـة إلى أخرى رغم أنّها في إطـار مظلة واحدة كالجهات التي تتبع الخدمة المدنية على سبيل المثال. إلا أنّ الموظف في تقديـري متى ما أوجدنا له نظاماً عـادلاً في الحوافز والترقيات ثم المسـاءلة، بالإضافة إلى بيئة عمـل جاذبة؛ فإنني أسـتطيع القول وبكل ثقـة أنّه يُمكننا الاسـتغناء نهائياً عـن نظام البصمة الذي يضمـن "حبس" الموظف "مـن – إلى"؛ إلا أنّه لا يضمن إنتاجيته كـما أشرت آنفاً، ولدينا أمثلة من القطـاع الخاص كشركة تنمية نفـط عُمان PDO لا تعترف بنظـام البصمـة وإنّما المقيـاس لديها إنجاز المهام المنوطـة بالموظف خلال فـترة زمنية محددة وقياس إنتاجيته. والسـؤال المطروح الآن كيف يُمكن لمؤسسة ما أن تضمن إنتاجية موظفيها؟ وإجابةً عن هذا السـؤال أشرت سـابقاً إلى نقطة تتمثل في خلق بيئة تحفيزيـة جاذبة للموظف مع ضرورة الاهتمام بموضوع الوضوح في آليات تقييم الموظف ومكافأته ومسـاءلته، مع وضوح خط سير الموظف المستقبلي. وإلا بمـاذا يُفسر أنّ ذات الموظـف الحكومي عندما ينتقل إلى مُؤسسة خاصّة يتحول أداؤه بنسبة ١٠٠٪ في ظـل بيئة العمل الجديدة، وتصبح إنتاجيته عالية هو نفس الشخص الذي وُصفت إنتاجيته بأنّها كانت قلية أو متوسطة!

وإذا ما نظرنا إلى نظام الخدمة المدنية الحالي نجد أنّ نظام الترقيات موحد للجميع بعد قضاء الموظف مدة زمنية محدد لا تقل عن ٤ سـنوات، وبالتالي يتساوى الجميـع الموظف المجتهد المثابر، والموظف المتخاذل مع عدم وجود نظام محاسبي صارم، أو نظام حوافز واضـح؛ بل إنّ المدة الزمنيـة المقررة للترقية تختلف مـن جهة إلى أخرى وبعض الموظفين يتم "تقفيزهم" عدة درجات باسـتخدام ثغرة "الاستثناءات"! كما أنّ النظـام الحـالي المُتبع لتقييم الموظف هـو التقارير الورقيّة السريّة المُعدّة من قبل الرئيس المباشر والتي لا يعلم الموظف عنها شـيئاً! وبالتالي لا يعلم جوانب القوة لديه فيعززها، أو جوانب الضعف فيطورها.

كـما أنّ ادخال نظـام مـؤشرات الأداء المعروفة بـ (KPIs) يُعد مـن الحلول المتطـورة والحديثة التي لجـأت إليها كثير من المؤسسـات حـول العالم بغية الوصـول إلى أداء متميز. ومؤشرات الأداء هي عبارة عن أداة لقياس مدى تقدم المؤسسة بشكل عام نحو تحقيق أهدافهـا، من خلال الربط مـا بين البيانات المدخلة والمخرجات. ومن ثم يمكن بواسـطة تطبيق هذه الأداة أنٍ تكتشـف المؤسسـة أنهـا تقوم بأداء مهامها وفقـاً للأهداف الموضوعـة، إلى جانب مدى تقدمها في تحقيق ذلك. وبالتالي "ما نستطيع قياسه، نسـتطيع تعديله وتطويره والتحكم فيـه". ومما أنّ نجاح المؤسسـة مُرتبط بـأداء العاملين فيها؛ لذا فإنّ هـذه الأداة تُعتبر فاعلة في قيـاس أدائهم من عدة جوانـب، وبالتالي ضمان قياس إنتاجيتهم واسـتثمار كفاءتهـم ومهاراتهـم في إنجاز أعمالهـم ومهامهم. وعليـه؛ فإنني أقترح عـلى وزارة الخدمـة المدنية- باعتبارهـا مظلة للمؤسسـات الحكوميّة - دراسـة هـذا النظـام من جوانبـه كافة، من أجـل تبنيه في سائر مُؤسساتنا الحكوميّة بما يتناسب مع كل وحدة حكوميّة طبقـاً لاختصاصاتها ومهامها. فلربما يُحدث هـذا النظام فارقاً طالما انتظرناه في أداء مُؤسسـاتنا، ومن ثم تقليل الفاقد والهدر في الوقت والمال.

أمريكا والعالم.. بين الراحل والقادم فارق كبير

Safeway.om@gmail.com
حمد العلوي

لقـد أتت مؤسسـات الحكم في أمريـكا بالرئيس الـ ٤٤ "بارك حسـين أوباما" لقيادة مرحلة في الرئاسـة الأمريكيـة لمـدة ثمـاني سـنوات، بمـشروع مكمل لمشروع الرئيس ٤٣ "بوش الابن" الذي نفذ مشروعه بقعقعة السـلاح، وكانت طريقـة مزعجة ومؤلمة في آن واحـد، ولكـن إذا رأيت البرق يطـل لديك وقت لتجعل أصابعـك في أذنيك حذر الصواعق، ولكن إذا أتتـك أم أربعة وأربعين، وتسـللت إلى قوقعة أذنك خلسة فإنها لا تخرج دون أن تصيبك بالضرر، فهكذا كان نسـق مشروع الرئيس رقـم (٤٤) فلا تكاد ترى الأذى بـأم عينيك، ولكنه واقع عليك لا محالة، حيث اسـتعاض عن قعقعة السـلاح التي جربتٍ من قبل وقـد رافقها الكثير من الخسـائر، لذلـك أطلق على مشروعه الفتاك ذلك، بـ (القوة الناعمة) أي أنّها تأتي على الشيء فتجعله كالدقيق، الذي أمعن فيه الطحن بتأن وروية، فيسهل بعدئذ تطايره من تلقاء نفسه. لذلك أتبع الرئيس ٤٤ أسلوب التسخين البطيء، لكنه كان الأكـثر أذى وإيلامـاً، لأنّه يأتي كمرض السـكري الخبيث، الذي يـؤذي بفاعلية دون ألم ظاهري على الجسم، فهكذا كان عهد الرئيس (بارك حسين أوباما) فانطبق عليه قول الشـاعر:(وظلم ذوي القربى أشد مضاضـة *على المرء من وقع السـهام المهند) فنحن المسلمين بيننا وإيّاه عن طريق والده صلة القربى في الدين، إذن قد أتى ابن أوباما إلى الحكم، وذلك في بلد ما زال يُكرّس العنصرية، أكان ذلك في العرق أو الدين أو اللون، إذن فقـد أتى إلى الحكم وهو مُحمّل بثقل الوظيفة الرئاسـية، وثقل معنوي أكبر منٍ أي رئيس أبيض وبغير أصول إسلاميّة، فكان عليه أولا التبرؤ من تهمة الإسلام، ذلك المنسـوب إليه من والده المسلم (حسـين أوباما) الكيني الجنسية، وكذلك خوفه من النظرة العنصريّة في اللـون، وهو ابن مهاجر جديد، فإذا كان لوثر كنـج أمريكي المولد لم يُتقبّل؛ فهو من بـاب أولى لن يكـون مقبولا، ومعـاب كذلك بدين والده، وهو وإن أعلن انسـلاخه منـه، إلا أنّ التهمة ظلّـت تلاحقه، على الأقـل من قبل اليهـود، الذين أصبح إرضاؤهم واجبا على كل ذي منصب.

فـإذا نظرنا إلى الآتي إلى البيت الأبيض، ويحمل الرقم ٤٥ بين سلسـلة رؤسـاء أمريكا، فقد جـاز لنا ضربه في الرقـم ٢ لكي نحصل على نتيجـة انحراف بمقدار ٩٠ درجة، وهو الفارق عن مسار الرئيسين السابقين، والرئيـس ترامـب لا يخفي انتقاده لهـما، والرئيس ترامب الـذي أجمع معظم المحللين على أنّه غامض، وغير معروفـة وجهته الحقيقيـة، ولكنه، وكما فاجأ معظم المحللين بفوزه بالرئاسة، فإن هذا الفوز يزيد في عمـق الغموض، وبما أننـي كنت واحدا من القلة القليلـة الذين تصوروا مجيئه للرئاسـة، فقد ظللت أجزم بفوزه على الأقل في تغريداتي على تويتر، فأهمل الكثـير من المغردين التعليق عـلى ما أقول، على أنه شيء من الهذيان، وأنا بالطبع لسـت بالمحلل البارع، ولا بالمنجم الثاقب في كشـف الغمة، ولكنني بدأت أتابع الانتخابات الأمريكيـة مع بداية انتخاب بوش الابـن، والذي لم يفـز في الوهلـة الأولى، ولكن بعد اسـتمرار الفرز اليدوي لمدة شهرين تقريباً، ثم أعلن تنصيبه رئيسـا بفارق بسـيط، وواجه نفس المشكلة في الإعادة لفترة ثانيـة، وهكذا دوليك تمّ مع أوباما، إذن كان فـوز هيلاري كلينتون يعد مسـتحيلا، لأنّه سـيكون امتدادا مكررا لحكم أوباما، ولأنّ الانعطافة الأمريكية الجديدة، تحتـاج إلى رئيس مختلف ومنٍ نـوع خاص، فـكان انتخـاب دونالد ترامب رئيسـا جديدا.

لكن لماذا كان الرئيس أوباما أسـوأ الإثنين بالنسـبة للـشرق الأوسـط؟! فالسـبب واضح جـداً للمتابع السـياسي، نعم لقد كان أوباما الأسوأ لسببين، وهما، الأول شـخصي لأنّه يتعلق بشخصيّة أوباما، فهو أول رئيس أسـود في تاريخ الولايات المتحـدة الأمريكية، فلا يريـد أن يخرج مهزوماً بسـبب العرق أو اللون أو الدين، والإضافة الأقوى في المشـكلة، إنّه ابن لأب مهاجر لم يحمل الجنسـية الأمريكيـة، والأخطر أنّه (مسـلم) أمّا السـبب الثاني فهو، شخصي أيضاً ولكن بدرجة أقـل، وهو وظيفي في الأصل، لأنه وبسـبب نسـبه فهو الوحيد الذي يسـتطيع خداع المسلمين، والعرب العاطفيين بسـهولة ويُـسر، ويأكل بعقلهم حلاوة كما يقول المثل المصري، لذلك مرر فكرة نشأة الدواعـش بسـهولة، وبلباقة الممثـل المحترف، إذن اسـتطاع أن يقوم بـدور (كلب الصيـد) الذي يقوم بمهمـة مزدوجة، ألا وهـي، اطعام نفسـه، وإرضاء صاحبه، لذلك سيكون عهد ترامب مختلفاً عنه، لأنه يمثل دور صاحب كلب الصيد، فهو الكاسـب في كل الظروف والأحوال.

أما الفـارق الذي ينظر إليه الرئيـس ترامب، والذي يَعـدُ بأن تكون أمريكا أولاً، فهـو يقول ذلك، وعينه على اقتصاد بلـده، الذي لم يعد اقتصاداً عملاقاً، كما كان قبل ٢٧ عاماً، وذلك نتيجة لاسـتنزافه في محاربة الإرهاب، الذي قال عنه الراحل "هيكل" إنّه مشروع لمحـارة شيء مجهول، فهو أولاً بـلا حدود، وثانياً هو تعريـف مطاط يصعـب قياسـه، إذن ترامب الذي سـيعكف على إعادة ملء الخزينة بالمـال، لا يهمه أي نـوع من المال، وإنمـا يريد أن يرى المال وقد عاد إلى بيـت الطاعة الأمريكي، فهو المال الذي يسـود في تعاملاته مـع العالم، ولأن العرق دسـاس كما يقال، فربما ركز النظر على ثقب (القربة) الذي تتدفق منه الأموال بصورة مهولة، فحتما سـتقع عينه على هذه الثغرة المهولة، فإذا حاول سـدها بالطريقة الهتلرية، حـق له ذلـك لأن الـدم الجرمني مـا زال يسري في عروقه.

وقـد تدعمـه نصيحة الرئيـس لينكولـن الذي قال قبل ٢٠٠ عام مضت، مقولته الشـهيرة عندما أوصى الأمريكيـين بعدم تمكين اليهود مـن مفاصل الدولة الأمريكية، وإلا أصبح الأمريكان عبيدًا لهم، وهم قد بلغوا هذه المرحلة من فترة طويلة جداً، وربما حاول ترامـب هذا الـذي يبدي اليوم حنيّـة على إسرائيل مبالغا فيهـا، فربما قام هو بلجـم إسرائيل، أو حتى السـعي لفطمها، مدفوعاً بقوة شخصيته البرغماتية، وكذلـك تعهده بأن تكون أمريكا أولاً، وممعن النظر في الأمـور اليوم، يرى إن إسرائيـل أولاً، وأمريكا ثانياً في الاهتمام المسؤول الأمريكي، وهذا يخالف عقيدته التي أعلن عنها يوم تنصيبه رئيساً، وهناك كره شعبي واسع لرئاسته، وهو إذا فعل ما يغير الكره عنه، وقام بإرضاء الشـعب وإشـباعه، فعندئذ سيوقف نزيف الخزانـة الأمريكية بلا جدوى، وليس هذا فحسـب، فإنّ معظم الحـروب الأخيرة كانت لحماية إسرائيل، أو لتمكينها من التوسع ضد جيرانها، ووقف الحروب الخارجية التي تكلف الخزانـة أموالا طائلة، وكذلك وقف الدعم بالمال والسـلاح لإسرائيل، حتماً ستكون أمريكا هـي الرابح الأكبر، وسـينعم الرئيس ترامب بمحبة الشعب والعرب منهم بالطبع.

إذن لعـل صاحب الصفقـات الناجحـة، يوفق في صفقـة عظيمة يعقدها مع تاريخ أمريكا الحديث، فيحولهـا مـن عـصر العـداوة للعـرب، إلى عصر الصداقة والاحترام، وهو الكاسب دوما رغم العداوة لهم، ولكن المكسب سيكون أكبر وأكثر دواما في زمن الاحترام، والإسرائيليون الذين فشـلوا في العلاقة مع خالقهم، سـتظل عداوتهم للناس جميعاً مسـتمرة حتى تقوم الساعة، فالرئيس ترامب صاحب مصالح وصفقات، فلا أظنه سيُخطئ في تقدير الأمور تقديراً موضوعياً وواقعيـاً، فإذا أحدث انعطافة بزاوية ٩٠ درجـة، بحيث ينطلق إلى الكون الفسـيح، ولا يركز عـلى نقطة صغيرة وهي (إسرائيـل) التي تأخذ ولا تعطي شيئاً في المقابل، فعلى العموم سيظل العرب الضامـن الأكبر لاقتصاد أمريـكا، وإسرائيل الناهب الأكبر له بـلا منـازع، وإذا كان الأمريكان يعتبرون إسرائيـل قاعـدة متقدمـة لهم، فالعـرب (حكمة منهم) قد أعطوا الأمريكان أكثر من قاعدة مدفوعة الثمن.

ترامب يقرع طبول الحرب التجارية..!

ammaralghazali@hotmail.com
عمّار الغزالي

وجّـه الرئيسُ الأمريكي الجديـد دونالد ترامب ضربة في العُمق لاقتصاديات إحدى عشرة دولة بتوقيعه، قبـل يومين، قرارًا تنفيذيًّا تنسـحبُ بموجبه واشـنطن مـن "اتفاق تجـارة الشراكة عبر المحيط الهادي"، مُسـدلاً بذلك تتر النهاية على "مسلسـل التوقعات والتنبوءات"، ومُؤذنا ببداية عهد جديد يُسـلّط فيه سـهام تعهُّداته التي أثـارت بلبلةً وجدلاً، غذّى شُـعورًا عالميًّا بمستقبل ينعدم فيه الأمان الاقتصادي، وليشعل فتيل حرب تجارية عالميّة ستقوّض بلاشك آفاق الاقتصاد العالمي وتفاقم أزماته.

فالعقيـدة الاقتصادية التي يُؤمـن بها ترامب -غـير المتصالـح مع أحـد- تحمل بـين طياتها صندوقًا أسـود يُكرّس لمبادئ سُلطوية توسُّعية -ألمح إليها خلال خطاب التنصيب بأن "أمريكا أولا"- تحمـلُ مزيجًا من التناقضات، عبَّرت عن سلبيات تداعياتها أجندة مُنتدى دافوس الأخير، التـي حملتْ قائمة طويلة مـن المخاوف، نَزَع ترامب فتيلها بما يُشـبه إعلان حرب من إدارة "ميكافيلية" على السياسـات الحاكمة للنظام الاقتصادي اليوم.

ومُصطلـح "الحـرب التجاريـة" يـؤشِّر عـلى قيـام دولتين أو أكـثر بفرض حواجـز تجارية عـلى بعضهـا البعض؛ وهـو ما انطـوتْ عليه وعـود ترامب بفرض قيود جمركية تسـتهدف الصـادرات الصينيـة والمكسـيكية عـلى وجه التحديـد، وتنديده في أكثر من موقف بالتبادل التجـاري الحـر، وضرورة تعظيـم الحمائيـة التجاريـة لبـلاده؛ حمايـةً لمنتجيـه ومورِّديه الوطنيـين، وتحديـد نسـبة ٤٥٪ رسـومًا على السـلع والخدمـات الأجنبيـة، و٣٠٪ عـلى ما تنتجه شركات أمريكية خارج الولايات المتحدة وتسوقه فيها.

والحـربُ التي دُقَّت طبولهـا بالفعل من قلب واشـنطن، وتحديدا في مقاطعة كولومبيا حيث مقر البيت الأبيض، لا تمس فقط الدول المتضرِّرة مـن الانسـحاب الأمريكي المفاجـئ من اتفاق "المحيـط الهادي"، وإنما هي في الأسـاس بداية لمعركـة أشرس تمسُّ مصالح قوى عظمى مؤثرة في القرار الاقتصادي والسـياسي والأمني الدولي والإقليمي؛ فالصين بتأثيرها الواسـع في الإقليم العربي والقارة الإفريقيـة، وحضورها القوي في مجالها الحيوي بشرق آسـيا والباسفيك، تقف في جانب، بينما تقف الولايات المتحدة باتساع نفوذها في الجانب الآخـر. وفي الزاوية الثالثة، تقف المكسـيك أكبر دول أمريكا الشـمالية في صناعة السـيارات، والغريم القوي لواشنطن في القطاع، مترقبةً هي الأخـرى تلميحات ترامب بإعادة النظر في اتفاقيات تجارية معها.

والصين التي أحيت منذ شهور "طريق الحرير" بمبادرة تتخطى الخمسـين مليـار دولار، كأكبر شبكة تجارة بينية تربط آسيا بأوروبا وإفريقيا، تملك اليـوم اقتصادًا نَهِم لمصادر الطاقة والمواد الخـام الأجنبية؛ وهي تسـتورد جزءًا مُهمًا من احتياجاتها الطاقية مـن إفريقيا ودول مجلس التعاون، وهذه المنطقة هي مسرح السـيطرة الأمريكيـة. فيـما لا تقـل أوراق الضغط التي تمتلكهـا بكين عـن تلـك التي بيد واشـنطن؛ فتحالـف الصـين مـع روسـيا والاتفـاق على تسعير المبادلات التجارية بالعملة المحلية لكلا البلديـن، هو كسر لهيمنة الدولار في المعاملات التجاريـة الدوليـة، كما أنَّ توجـه الصين نحو التحالف مع الروس والتنسيق معهم في مجلس الأمن في العديد من القضايا الدولية هو تحالف آخر لكسر هيمنـة الولايات المتحدة وإخراجها التدريجي من مناطـق النفوذ التي ورثتها بعد نهاية الحرب العالمية الثانية، ووطدت هيمنتها بها بعد نهاية الحرب الباردة.

وبطبيعـة الحال، فإنّ أيَّ سياسـة متهورة تمس المجال الحيوي لكليهما سـتكون لها انعكاساتها وتأثيراتها السلبية على مستويات واسعة جدا.

أمَّا المكسـيك، والتي يبلغ حجم تجارتها البينية مع واشـنطن ٥٥٠ مليار دولار سنويا، فرفعت هي الأخرى اسـتعدادها الاقتصـادي للدرجة القصـوى، إزاء تهديدات ترامـب "الراديكالية" ببناء جدار عازل بين الدولتين، وترحيل ٥ ملايين مهاجر غير شرعـي، ومعاقبة أي شركة أمريكية تنقـل مصانعها إلى هناك، مـما أذْكَى المخاوف من تأثـيرات تلك السياسـات المتشـدِّدة على الاستثمارات المباشرة، والتي كانت بدايتها تكبُّد أكبر مؤشرات الأسهم المحلية خسارة ١٢٪.

إنَّ العالم اليوم بات في مُواجهة صريحة ليسـت مع تصريحات وتوقعات، بل هي أفعال واقعية تتسـم بالتهوُّر والحفاظ على المصالح، في لعبة تبادل المواقع بين القوى العظمى، التي ستُحدث بالتأكيـد فجـوات في جدار الاقتصـاد العالمي المتهالك، فتسـتنزف مـوارد الكبار، وسـيكون الخاسر الأكبر فيها هو الاقتصاد العربي؛ باعتباره الحلقـة الأضعف؛ والذي تزلزلت أسـواقه على وقع تلك المخـاوف، واكتفى لاعبوه بـ"الترقُّب" حتـى إشـعار آخر؛ مـما يشرع الأبـواب أمام حديـث جاد يسـتوجب إيجاد خطـوط دفاع حقيقية تضمـن على الأقل تحجيـم التأثيرات المُتوقعة لحرب ستكون "شعواء" بلا أدنى شك.

خـط الدفـاع الأول ترسـمه مراجعـة جـادة للتشريعات المنظمة للكيان الاقتصادي الداخلي ومراجعة شاملة للعلاقات الاقتصادية بما فيها التبادل التجاري وفق منظور إستراتيجي، وتبنِّي مفهوم "تجارة القيمـة المضافة"، التي لا تعني مجرد تبادل سـلع وخدمات واستيراد وتصدير، بقـدر مـا هي مـؤشر يعكس مسـتوى تطور الاقتصاديات وقوتها، وإعادة النظر في سياسات الانفتاح على الأسواق العالمية الأخرى، وتعظيم المحتوى المحلي من السـلع المستهلكة لخفض الاعتماد عـلى الـواردات، وبما يمنـح الموازين التجاريـة مُعدَّلات إيجابية تُسـهم في تخفيف العبء عـلى موازين المدفوعـات، شريطة أنْ تنطلـق كل هذه الاحتياطات عبر قناة تكاملية بين القطاعين العام والخاص.

إنَّ رَحَى الأحداث من حولنا، والتي زَادَ سرعة دورانهـا الرئيـس الأمريكي الجديـد، لتفرضُ ضرورة اسـتحداث أنمـاط اقتصادية جديدة، وتكويـن شراكات وتحالفـات حقيقية، وفق رؤى محـدَّدة وواضحـة المعـالم، تحفِّز على الاسـتجابة للمسـتجدَّات، وتضمن تحوُّلاً من خانة "رد الفعل" أو المشـاهد المترقب، لنكون لاعبـين أساسـيين في قلب الحـدث وصانعين للأسـباب، قبـل أنْ تتهاوى قطع الشـطرنج واحدة تلو الأخرى على رُقعة يَحْكمها الكبار، الكبار فقط.

الرُّؤيَة
يوميـة شاملـة تصـدرها مؤسسـة الرؤيا للصحافة والنشر

المدير العام - رئيس التحرير
حاتم بن حمد الطائي

التحرير
هاتف: ٢٤٦٥٢٤٠٠-فاكس : ٢٤٦٥٢٤٤٤

الاقتصاد
محول: ٢٠٢ , ٢٠٤, ٢٠٥
businessdesk@alroya.info
المحليات
محول: ٢٠٧ , ٢٠٨
localdesk@alroya.info

الرياضة
محول: ٢١٤ , ٢١٥
sportdesk@alroya.info
الاعلانات
هاتف: ٢٤٦٥٢٤٠١-فاكس : ٢٤٦٥٢٤٤٤
ads@alroya.info

الاشتراكات
هاتف: ٢٤٦٥٢٤٠٢- فاكس : ٢٤٦٥٢٤٠٤
التوزيع
هاتف: ٢٤٦٥٢٤٠٣- فاكس : ٢٤٦٥٢٤٠٤
الطباعة
القمة للصحافة والنشر

وزارة التجارة والصناعة
دائرة الملكية الفكرية
إعـــلان

تعلن دائرة الملكية الفكرية عن طلبات تسجيل العلامات التجارية المقبولة وفقاً لأحكام قانون حقوق الملكية الصناعية الصادر بالمرسوم السلطاني رقم ٢٠٠٨/٦٧م

طلب تسجيل العلامة التجارية رقـم : ٩٤١٣٨
في الفئة ٣٩ من أجل السلع/الخدمات :
النقل، تغليف ونقل البضائع، ترتيبات السفر، النقل الجوي، ترتيبات العطلات، ترتيبات الرحلات السياحية، حجز المقاعد للسفر، خدمات البريد السريع، نقل المسافرين، حجوزات السفر، تزويد المعلومات المتعلقة بالنقل.

باســـــم : الخطوط الجوية القطرية (ذ.م.ق.م)
الجنسيـــــة : قطرية
المهنـــــة : التجارة والصناعة
العنـــــوان : ص.ب : ٢٢٥٥٠ - الدوحة - قطر
تاريخ تقديم الطلب : ٢٠١٥/٣/٢٢
اسـم الوكيـــل : أبو غزالة للملكية الفكرية ش.م.م
العنـــــوان : ص.ب : ٣٣٦٦ ر.ب : ١١٢ روي، سلطنة عمان

طلب تسجيل العلامة التجارية رقـم : ٩٩٣٧٩
في الفئة ٢٤ من أجل السلع/الخدمات :
المنسوجات والمواد المنسوجة وأغطية السرر والموائد.

باســـــم : ريتيل ورلد ليمتد
الجنسيـــــة : جزر العذراء البريطانية
المهنـــــة : التجارة والصناعة
العنـــــوان : ليفل ٦ يالم جروف هاوس، ويكهامز كاي ١، رود تاون، تورتولا - جزر العذراء البريطانية
تاريخ تقديم الطلب : ٢٠١٥/١٢/٨
اسـم الوكيـــل : أبو غزالة للملكية الفكرية ش.م.م
العنـــــوان : ص.ب : ٣٣٦٦ ر.ب : ١١٢ روي، سلطنة عمان

طلب تسجيل العلامة التجارية رقـم : ٩٩٣٨٠
في الفئة ١١ من أجل السلع/الخدمات :
أجهزة الإنارة والتدفئة وتوليد البخار.

باســـــم : ريتيل ورلد ليمتد
الجنسيـــــة : جزر العذراء البريطانية
المهنـــــة : التجارة والصناعة
العنـــــوان : ليفل ١ يالم جروف هاوس، ويكهامز كاي ١، رود تاون، تورتولا - جزر العذراء البريطانية
تاريخ تقديم الطلب : ٢٠١٥/١٢/٨
اسـم الوكيـــل : أبو غزالة للملكية الفكرية ش.م.م
العنـــــوان : ص.ب : ٣٣٦٦ ر.ب : ١١٢ روي، سلطنة عمان

طلب تسجيل العلامة التجارية رقـم : ٩٩٣٨٢
في الفئة ١٤ من أجل السلع/الخدمات :
المجوهرات وعدد وأدوات قياس الوقت الكرونومترية.

باســـــم : ريتيل ورلد ليمتد
الجنسيـــــة : جزر العذراء البريطانية
المهنـــــة : التجارة والصناعة
العنـــــوان : ليفل ١ يالم جروف هاوس، ويكهامز كاي ١، رود تاون، تورتولا - جزر العذراء البريطانية
تاريخ تقديم الطلب : ٢٠١٥/١٢/٨
اسـم الوكيـــل : أبو غزالة للملكية الفكرية ش.م.م
العنـــــوان : ص.ب : ٣٣٦٦ ر.ب : ١١٢ روي، سلطنة عمان

طلب تسجيل العلامة التجارية رقـم : ٩٩٣٨٣
في الفئة ٢٠ من أجل السلع/الخدمات :
الأثاث والمرايا وإطارات الصور والمنتجات الخشبية.

باســـــم : ريتيل ورلد ليمتد
الجنسيـــــة : جزر العذراء البريطانية
المهنـــــة : التجارة والصناعة
العنـــــوان : ليفل ١ يالم جروف هاوس، ويكهامز كاي ١، رود تاون، تورتولا - جزر العذراء البريطانية
تاريخ تقديم الطلب : ٢٠١٥/١٢/٨
اسـم الوكيـــل : أبو غزالة للملكية الفكرية ش.م.م
العنـــــوان : ص.ب : ٣٣٦٦ ر.ب : ١١٢ روي، سلطنة عمان

طلب تسجيل العلامة التجارية رقـم : ٩٩٧٠٣
في الفئة ٣٥ من أجل السلع/الخدمات :
إدارة الأعمال، إدارة الأنشطة التجارية.

باســـــم : ودنج ديلايتس للمناسبات ذ.م.م
الجنسيـــــة : بحرينية
المهنـــــة : التجارة والصناعة
العنـــــوان : ص.ب : ٢٨٥٦٧، البحرين
تاريخ تقديم الطلب : ٢٠١٥/١١/٢٢
اسـم الوكيـــل : أبو غزالة للملكية الفكرية ش.م.م
العنـــــوان : ص.ب : ٣٣٦٦ ر.ب : ١١٢ روي، سلطنة عمان

طلب تسجيل العلامة التجارية رقـم : ١٠١٩٠٥
في الفئة ٣٥ من أجل السلع/الخدمات :
خدمات البيع بالتجزئة والمتاجرة بالأثاث.

باســـــم : خزانة للتجارة والديكور
الجنسيـــــة : قطرية
المهنـــــة : التجارة والصناعة
العنـــــوان : ص.ب : ١١٠٨، الدوحة - قطر
تاريخ تقديم الطلب : ٢٠١٦/٢/١٨
اسـم الوكيـــل : أبو غزالة للملكية الفكرية ش.م.م
العنـــــوان : ص.ب : ٣٣٦٦ ر.ب : ١١٢ روي، سلطنة عمان

FLUDORA
طلب تسجيل العلامة التجارية رقـم : ١٠١٢٦٧
في الفئة ٥ من أجل السلع/الخدمات :
مستحضرات لإبادة الحشرات الضارة والفطريات والأعشاب.

باســـــم : باير انتيليكتشوال بروبرتي جي ام بي اتش
الجنسيـــــة : ألمانية
المهنـــــة : التجارة والصناعة
العنـــــوان : ألفريد - نوبل - ستريت ١٠، ٤٠٧٨٩ مونهايم أم رهاين - ألمانيا
تاريخ تقديم الطلب : ٢٠١٦/٣/١٣
اسـم الوكيـــل : أبو غزالة للملكية الفكرية ش.م.م
العنـــــوان : ص.ب : ٣٣٦٦ ر.ب : ١١٢ روي، سلطنة عمان

طلب تسجيل العلامة التجارية رقـم : ١٠٢٤٩٣
في الفئة ٤١ من أجل السلع/الخدمات :
خدمات تعليمية وترفيهية في طبيعة برامج التلفاز والراديو المستمرة في مجال كرة السلة وتقديم ألعاب كرة السلة ومعارض كرة السلة المباشرة، إنتاج وتوزيع عروض التلفاز والراديو التي تشمل ألعاب كرة السلة وأنشطة كرة السلة وبرامج في مجال كرة السلة، إدارة وتنظيم قاعات ومعسكرات كرة السلة، قاعات ومعسكرات التدريب، قاعات ومعسكرات فريق الرقص، وألعاب كرة السلة، خدمات الترفيه في طبيعة المظاهر الشخصية من خلال ملابس على شكل حيوان أو شيء أو فريق الرقص في ألعاب ومعارض كرة السلة، قاعات ومعسكرات والعروض الترويجية وغيرها من الأنشطة ذات صلة بكرة السلة وأنشطة وحفلات خاصة، خدمات نادي المعجبين، خدمات الترفيه بالتحديد تقديم موقع على الإنترنت يشمل مواد متعددة الوسائط في طبيعة العناوين الرئيسية في التلفاز والعناوين الرئيسية في التلفاز التفاعلية والتسجيلات البصرية والتسجيلات التدفق البصرية وخيارات العنوان الرئيسي في الفيديو التفاعلي وبرامج الراديو والعناوين الرئيسية في الراديو والتسجيلات السمعية في مجال كرة السلة، تقديم الأخبار والمعلومات على شكل إحصائيات والأمور التافهة في مجال كرة السلة، الألعاب عبر الإنترنت غير القابلة للتحميل بالتحديد ألعاب الحاسوب وألعاب الفيديو وألعاب الفيديو التفاعلية وألعاب الحركة ذات مهارة وألعاب القاعات وألعاب التسلية للبالغين والأطفال وألعاب لوحية والألغاز والألعاب التافهة، خدمات النشر الإلكتروني بالتحديد نشر المجلات والأدلة ونشرات إخبارية دورية وكتب التلوين وجدول الألعاب للآخرين عبر الإنترنت جميع المذكور أعلاه في مجال كرة السلة، تقديم قاعدة بيانات حاسوب في مجال كرة السلة.

باســـــم : أن بي أ بروبرتيز، انك
الجنسيـــــة : أمريكية
المهنـــــة : التجارة والصناعة
العنـــــوان : أوليمبيك تاور - ٦٤٥ فيفث افينيو، نيويورك، نيويورك ١٠٠٢٢، الولايات المتحدة الأمريكية
تاريخ تقديم الطلب : ٢٠١٦/٥/١١
اسـم الوكيـــل : أبو غزالة للملكية الفكرية ش.م.م
العنـــــوان : ص.ب : ٣٣٦٦ ر.ب : ١١٢ روي، سلطنة عمان

طلب تسجيل العلامة التجارية رقـم : ١٠٢٤٩٤
في الفئة ٢٥ من أجل السلع/الخدمات :
الملابس بالتحديد ملابس محبوكة، لباس القدم، أحذية لكرة السلة، أحذية رياضية لكرة السلة، أخفاف، قمصان نصف كم (تي- شيرت)، قمصان، قمصان البولو، بلوزات، بنطال رياضة، سراويل داخلية، قمصان بلا أكمام، أثواب من الصوف، سراويل قصيرة، بيجامات، قمصان رياضة، قمصان الرجبي، سترات، أحزمة، ربطات عنق، قمصان النوم، قبعات، أغطية للرأس، أطراف أمامية للقبعات، بدلات الإحماء، سراويل الإحماء، قمصان الإحماء، جاكيتات، جاكيتات مقاومة للرياح، جاكيتات مقلنسة، معاطف، مرايل للأطفال ليست من الورق، أربطة رأس، عصابات للمعصم، مرايل، ملابس داخلية، سراويل داخلية (بوكسر)، بنطلونات، أغطية للأذنين، قفازات، قفافيز، أوشحة، قمصان محوكة ومنسوجة، فساتين من الصوف، فساتين، فساتين وبدلات التشجيع، ملابس السباحة، أثواب للاستحمام، أثواب سباحة، ملابس السباحة النسائية، ملابس السباحة النسائية تتألف من جزئين، سراويل السباحة، سراويل استحمام، سراويل للتزلج على الماء، بدلات رطبة، قمصان الشاطئ، قمصان الاستحمام، قفازات للاستحمام، صنادل، صنادل الشاطئ، قبعات الشاطئ، واقيات من الشمس، قبعات السباحة، أغطية رأس للاستحمام، أغطية للرأس المزينة مع شعر مستعار.

باســـــم : أن بي أ بروبرتيز، انك
الجنسيـــــة : أمريكية
المهنـــــة : التجارة والصناعة
العنـــــوان : أوليمبيك تاور - ٦٤٥ فيفث افينيو، نيويورك، نيويورك ١٠٠٢٢، الولايات المتحدة الأمريكية
تاريخ تقديم الطلب : ٢٠١٦/٥/١١
اسـم الوكيـــل : أبو غزالة للملكية الفكرية ش.م.م
العنـــــوان : ص.ب : ٣٣٦٦ ر.ب : ١١٢ روي، سلطنة عمان

ORBIT
طلب تسجيل العلامة التجارية رقـم : ١٠٢٩١٢
في الفئة ٩ من أجل السلع/الخدمات :
معدات الاتصالات وخصوصا معدات استقبال الإرسال التلفزيوني والإذاعي والصوتي والمرئي ومعلومات البيانات عبر الأقمار الصناعية وشبكات الكمبيوتر الدولية، شبكات الاتصالات وشبكات الاتصالات اللاسلكية أو عبر شبكات الاتصالات والأجهزة الرقمية والإلكترونية ومعدات استقبال إرسال البث عبر الأقمار الصناعية وخصوصا أجهزة الاشعاع وأجهزة التوقيف والديكودرز والمومومولتيبليتر والرسيفرز.

باســـــم : أو بي سي استابليشمنت
المهنـــــة : التجارة والصناعة
العنـــــوان : ستادتلي ٣٦، فادوز، ليشتنشتاين ٩٤٩٠
تاريخ تقديم الطلب : ٢٠١٦/٥/١٨
اسـم الوكيـــل : أبو غزالة للملكية الفكرية ش.م.م
العنـــــوان : ص.ب : ٣٣٦٦ ر.ب : ١١٢ روي، سلطنة عمان

SENSATIONS
طلب تسجيل العلامة التجارية رقـم : ١٠٣٠١٤
في الفئة ٣٠ من أجل السلع/الخدمات :
قهوة اصطناعية، مشروبات أساسها الشوكولاتة، مشروبات أساسها القهوة، منكهات للمشروبات بخلاف الزيوت العطرية (منكهات)، مشروبات أساسها الشاي، عوامل تماسك البوظة (مثلجات صالحة للأكل)، بسكويت، خبز، خبز زنجبيل، خبز الفرنجي، لب خبز، كعك، عجينة كيك، مسحوق كيك، كيك، منكهات الكيك بخلاف الزيوت العطرية، حلوى، كراميل (حلوى)، وجبات خفيفة أساسها الحبوب، رقائق (منتجات حبوب)، شوكولاتة، مشروبات شوكولاتة مع حليب، مشروبات أساسها الشوكولاتة، كاكاو، مشروبات كاكاو مع حليب، منتجات كاكاو، مشروبات أساسها الكاكاو، قهوة، قهوة اصطناعية، مشروبات القهوة مع حليب، منكهات للقهوة، مستحضرات نباتية تستخدم كبدائل للقهوة، قهوة غير محمصة، مشروبات أساسها القهوة، حلويات، قطع محلى رقائق ذرة، صلصة فواكه (صلصات)، بسكويت، منتجات صالحة للأكل، رقائق ذرة، رقائق ذرة، رقائق شوفان، طبقة من مادة حلوة متكتلة لدهنها على الكعك (التليج)، لبن مجمد (حلويات مثلجة)، لبن مجمد (حلويات مثلجة)، جلي فواكه (حلويات)، بوظة (آيس كريم)، عوامل تماسك البوظة، ثلج للمرطبات المنعشة، ثلج طبيعي أو صناعي، شاي مثلج، عوامل تماسك المثلجات الصالحة للأكل، مثلجات صالحة للأكل، مساحيق للمثلجات الصالحة للأكل، جلي فواكه (حلويات)، كشاب (صلصة)، ذرة رقائق، دقيق ذرة، دقيق ذرة، ذرة مطحونة، ذرة محمصة، بسكويت من الشعير النبت (الملت)، موسية شوكولاتة، موسية حلوى الفاكهة، البستو الإيطالية (صلصات)، دقيق بطاطا للطعام مسحوق كيك، مساحيق للبوظة، خبز الفرنجي، جلي ملكي، صلصة بندورة، صلصات (توابل)، شراب (ملتجات)، شراب (ملتجات)، محليات طبيعية، حلويات سكرية، حلويات بالنعناع، ماكو (فورنيلا ذرة مقلية)، فورنات (كيك بالفواكه)، شاي مثلج، صلصة بندورة، كعكة ذرة (التورتيلا)، فانيلا (منكهة)، فانيلين (بديل للفانيلا)، خل، كعكة الوفل، لبن مجمد (حلويات مثلجة).

باســـــم : الشركة السعودية لمنتجات الألبان والأغذية "سدافكو"
الجنسيـــــة : سعودية
المهنـــــة : التجارة والصناعة
العنـــــوان : ص.ب : ٥٠٤٣، ر.ب : ٢١٤٢٢، جدة - المملكة العربية السعودية
تاريخ تقديم الطلب : ٢٠١٦/٦/٥
اسـم الوكيـــل : أبو غزالة للملكية الفكرية ش.م.م
العنـــــوان : ص.ب : ٣٣٦٦ ر.ب : ١١٢ روي، سلطنة عمان

QLIK
طلب تسجيل العلامة التجارية رقـم : ١٠٣٥٩٥
في الفئة ٩ من أجل السلع/الخدمات :
برامج الحاسوب للوصول، تحليل، ربط معلومات قاعدة البيانات من قواعد البيانات الارتباطية المختلفة في مجال ذكاء الأعمال، برمجيات الحاسوب لإعداد التقارير، المعالجة التحليلية عبر شبكة الإنترنت، التنقيب عن البيانات، إدارة أداء الأعمال، اختبار الأداء، التنقيب في النصوص، التحليلات التنبؤية، وجميعها في مجال ذكاء الأعمال التجارية، برمجيات الحاسوب التي توفر ذكاء إدارة الأعمال المتكاملة في الوقت الحقيقي عن طريق دمج المعلومات من قواعد بيانات مختلفة وعرضها بطريقة الواجهة البينية للمستخدم سهلة الفهم، برامج الحاسوب لإدارة، تحليل، استعادة، مراقبة، المحافظة على، إعداد التقرير، هيكلة، إعداد نموذج، التنبؤ، تقديم وعرض البيانات والمعلومات من قواعد بيانات الحاسوب، التطبيقات والإنترنت، تطبيقات برامج الحاسوب لإدارة ومراقبة وتتبع وتنظيم البيانات المستخدمة فيما يتعلق ببرامج ذكاء الأعمال، برامج الحاسوب برامج الحاسوب لتحليلات ذكاء الأعمال، إعداد نماذج، التخطيط، التنبؤ، إعداد التقارير، التصور التفاعلي والتحليل التنبؤي، برامج الحاسوب للتنقيب في البيانات، الاستفسار عن البيانات، وتحليل البيانات.

باســـــم : كوليك تيك انترناشيونال ايه بي
الجنسيـــــة : سويدية
المهنـــــة : التجارة والصناعة
العنـــــوان : ستشيليفاجين ٩٤ - ٢٩ ٢٢٣ ٦٢ لوند - السويد
تاريخ تقديم الطلب : ٢٠١٦/٧/١٣
اسـم الوكيـــل : أبو غزالة للملكية الفكرية ش.م.م
العنـــــوان : ص.ب : ٣٣٦٦ ر.ب : ١١٢ روي، سلطنة عمان

طلب تسجيل العلامة التجارية رقـم : ١٠٣٥٩٨
في الفئة ٩ من أجل السلع/الخدمات :
برامج الحاسوب للوصول، تحليل، ربط معلومات قاعدة البيانات من قواعد البيانات الارتباطية المختلفة في مجال ذكاء الأعمال، برمجيات الحاسوب لإعداد التقارير، المعالجة التحليلية عبر شبكة الإنترنت، التنقيب عن البيانات، إدارة أداء الأعمال، اختبار الأداء، التنقيب في النصوص، التحليلات التنبؤية، وجميعها في مجال ذكاء الأعمال التجارية، برمجيات الحاسوب التي توفر ذكاء إدارة الأعمال المتكاملة في الوقت الحقيقي عن طريق دمج المعلومات من قواعد بيانات مختلفة وعرضها بطريقة الواجهة البينية للمستخدم سهلة الفهم، برامج الحاسوب لإدارة، تحليل، استعادة، مراقبة، المحافظة على، إعداد التقرير، هيكلة، إعداد نموذج، التنبؤ، تقديم وعرض البيانات والمعلومات من قواعد بيانات الحاسوب، التطبيقات والإنترنت، تطبيقات برامج الحاسوب لإدارة ومراقبة وتتبع وتنظيم البيانات المستخدمة فيما يتعلق ببرامج ذكاء الأعمال، برامج الحاسوب برامج الحاسوب لتحليلات ذكاء الأعمال، إعداد نماذج، التخطيط، التنبؤ، إعداد التقارير، التصور التفاعلي والتحليل التنبؤي، برامج الحاسوب للتنقيب في البيانات، الاستفسار عن البيانات، وتحليل البيانات.

باســـــم : كوليك تيك انترناشيونال ايه بي
الجنسيـــــة : سويدية
المهنـــــة : التجارة والصناعة
العنـــــوان : ستشيليفاجين ٩٤ - ٢٩ ٢٢٣ ٦٢ لوند - السويد
تاريخ تقديم الطلب : ٢٠١٦/٧/١٣
اسـم الوكيـــل : أبو غزالة للملكية الفكرية ش.م.م
العنـــــوان : ص.ب : ٣٣٦٦ ر.ب : ١١٢ روي، سلطنة عمان

طلب تسجيل العلامة التجارية رقـم : ١٠٤١٧٤
في الفئة ١٨ من أجل السلع/الخدمات :
حقائب (مطاريف، وأكياس) من الجلد لغايات تعبئتها، حقائب، علب من الجلد أو من لوح جلد مقوى، محافظ جلدية مسطحة، محافظ بطاقات الأعمال، علب من الجلد أو الجلد المقوى، رباط للذقن من الجلد، محافظ بطاقات الائتمان، الأحزمة الجلدية، حقائب يدوية، صناديق جلدية للقبعات، حافظة مفاتيح، لبادات الملابس الجلدية، محافظ جيب، أكياس صغيرة للدراهم، أحزمة كتف (حمالات كتف) من الجلد، حقائب سفر، حقائب سفر، أطقم سفر (مصنوعات جلدية)، حقائب سفر، صمامات من الجلد، حقائب مستحضرات تجميل صغيرة (غير مجهزة).

باســـــم : مؤسسة شواهين للتجارة العامة
الجنسيـــــة : إماراتية
المهنـــــة : التجارة والصناعة
العنـــــوان : ص.ب : ٣٦١٥١٥، القرهود، دبي - الإمارات العربية المتحدة
تاريخ تقديم الطلب : ٢٠١٦/٨/١٧
اسـم الوكيـــل : أبو غزالة للملكية الفكرية ش.م.م
العنـــــوان : ص.ب : ٣٣٦٦ ر.ب : ١١٢ روي، سلطنة عمان

طلب تسجيل العلامة التجارية رقـم : ١٠٤١٧٥
في الفئة ١٨ من أجل السلع/الخدمات :
حقائب الظهر وحقائب الأحزمة والوسط وحقائب الكتب والحقائب المسطحة الصغيرة وحقائب العمل والكتش باغ والمحافظ ذات القابض (كلتش بيرس) ومحافظ النقود المعدنية وحقائب التجميل التي تباع فارغة وحقائب الحفاظات والحقائب الواقية من المطر والثاني باغ وحقائب الملابس الخاصة بالسفر والحقائب اليدوية والهوبوباغ وحقائب وحاملات المفاتيح والحقائب والمحافظ الجلدية وسلاسل المفاتيح الجلدية وحقائب الأمتعة وحقائب المراسلين والحقائب الليلية والمحافظ والرول وحقائب الكتف والحقائب الصغيرة الرجالية وحاملات البدل وحقائب الزينة التي تباع فارغة والتوت ماغز وحقائب السفر والمحافظ والحقائب ذات العجلات وحقائب المعصم.

VINCE
باســـــم : فينس، آل آل سي
الجنسيـــــة : أمريكية
المهنـــــة : التجارة والصناعة
العنـــــوان : ٥٠٠ فيفث أفينو ٢٠ فلور، نيويورك، نيويورك ١٠١١٠ - الولايات المتحدة الأمريكية
تاريخ تقديم الطلب : ٢٠١٦/٨/١٧
اسـم الوكيـــل : أبو غزالة للملكية الفكرية ش.م.م
العنـــــوان : ص.ب : ٣٣٦٦ ر.ب : ١١٢ روي، سلطنة عمان

طلب تسجيل العلامة التجارية رقـم : ١٠٤١٧٦
في الفئة ٣٥ من أجل السلع/الخدمات :
خدمات محلات البيع بالتجزئة وعبر الإنترنت الخاصة بالملابس والاكسسوارات.

VINCE
باســـــم : فينس، آل آل سي
الجنسيـــــة : أمريكية
المهنـــــة : التجارة والصناعة
العنـــــوان : ٥٠٠ فيفث أفينو ٢٠ فلور، نيويورك، نيويورك ١٠١١٠ - الولايات المتحدة الأمريكية
تاريخ تقديم الطلب : ٢٠١٦/٨/١٧
اسـم الوكيـــل : أبو غزالة للملكية الفكرية ش.م.م
العنـــــوان : ص.ب : ٣٣٦٦ ر.ب : ١١٢ روي، سلطنة عمان

طلب تسجيل العلامة التجارية رقـم : ١٠٤١٩٠
في الفئة ٣٠ من أجل السلع/الخدمات :
القهوة والشاي والكاكاو والسكر والأرز والتابيوكا والساغو والخبز والمعجنات والحلويات، الثلج، والعسل، والعسل الأسود، الخميرة، الخبز مسحوق الملح والخردل، الخل.

باســـــم : مصنع تمور الضيف لتصنيع التمور ومشتقاتها المحدودة
الجنسيـــــة : سعودية
المهنـــــة : التجارة والصناعة
العنـــــوان : ص.ب : ٨٧٢، البكيرية ٥١٩٤١ - المملكة العربية السعودية
تاريخ تقديم الطلب : ٢٠١٦/٨/١٨
اسـم الوكيـــل : أبو غزالة للملكية الفكرية ش.م.م
العنـــــوان : ص.ب : ٣٣٦٦ ر.ب : ١١٢ روي، سلطنة عمان

طلب تسجيل العلامة التجارية رقـم : ١٠٤٤٤٠
في الفئة ٩ من أجل السلع/الخدمات :
أجراس تنبيه كهربائية، أجهزة التنبيه (أجهزة التنبيه بحدوث الحريق)، الأمبترات (مقاييس شدة التيار)، مكبرات، هوائيات، أجهزة مانعة للتداخل (كهرباء)، أجهزة قراءة الشريط المشفر (الباركود)، بطاريات كهربائية، علب بطاريات، شواحن بطاريات، قاطرات مضيئة، أجراس كهربائية (أجراس منبهة)، أجراس (أجراس الإشارة)، أجراس (أجهزة تحذير)، أضواء وامضة (أضواء الإشارة)، أدوات التحكم بالرجل، صناديق التفريع (كهرباء)، طنانات، كوابل (كوابل محورية)، كوابل كهربائية، كوابل (كوابل ألياف بصرية)، كوابل (جلب وصل للكوابل الكهربائية)، آلات حاسبة، حلقات معايرة، موسعات، شواحن لبطاريات الكهرباء، أجهزة ومعدات الكيمياء، قواطع الدائرة، أجهزة غلق الدائرة، أجهزة غلق الدائرة، ملفات كهربائية، ملفات (ملفات كهرومغناطيسية)، ملفات (حوامل الملفات الكهربائية)، لوحات مفاتيح الحواسيب، ذاكرات حواسيب، برامج تشغيل الحاسوب، مسجلة، أجهزة طرفية للحاسوب، برامج حاسوب مسجلة، برامج حاسوب (برمجيات حاسوب قابلة للتحميل)، برمجيات حاسوب (مسجلة)، حواسيب، حواسيب (طابعات للاستخدام مع الحواسيب)، مكثفات (مكثفات سمعية) مكثفات (مكثفات بصرية)، موصلات كهربائية، موصلات (موصلات ضوئية)، قنوات توصيل (قنوات توصيل سمعية)، قنوات توصيل (قنوات توصيل كهربائية)، توصيلات كهربائية، توصيلات للخطوط الكهربائية، وصلات (كهرباء)، وسائل تلامس كهربائية، لوحات تحكم (كهرباء)، محولات كهربائية، سلك نحاسي معزول، عدادات، قارنات (أجهزة لمعالجة البيانات)، قارنات كهربائية.

باســـــم : ساين تكنيك ش.ذ.م.م
الجنسيـــــة : إماراتية
المهنـــــة : التجارة والصناعة
العنـــــوان : ص.ب : ٣٣٥، دبي، الإمارات العربية المتحدة
تاريخ تقديم الطلب : ٢٠١٦/٨/٣١
اسـم الوكيـــل : أبو غزالة للملكية الفكرية ش.م.م
العنـــــوان : ص.ب : ٣٣٦٦ ر.ب : ١١٢ روي، سلطنة عمان

طلب تسجيل العلامة التجارية رقـم : ١٠٤٤٤٢
في الفئة ١٦ من أجل السلع/الخدمات :
محارم الوجه ومحارم الزينة والمناشف والمماسح الورقية.

باســـــم : كمبرلي كلارك ورلدوايد، انك
الجنسيـــــة : أمريكية
المهنـــــة : التجارة والصناعة
العنـــــوان : نيناه، ويسكونسين ٥٤٩٥٦، الولايات المتحدة الأمريكية
تاريخ تقديم الطلب : ٢٠١٦/٨/٢٨
اسـم الوكيـــل : أبو غزالة للملكية الفكرية ش.م.م
العنـــــوان : ص.ب : ٣٣٦٦ ر.ب : ١١٢ روي، سلطنة عمان

طلب تسجيل العلامة التجارية رقـم : ١٠٤٤٤٣
في الفئة ٣٢ من أجل السلع/الخدمات :
مشروبات (مشروبات غير كحولية)، مشروبات (مستحضرات تصنيع المشروبات)، عصائر كوكتيل مختلطة غير كحولية، مشروبات فوارة (مساحيق للاستخدام في المشروبات الفوارة)، مشروبات من عصير الفاكهة (مشروبات من عصير الفاكهة غير كحولية)، مشروبات مشابهة الضغط التناضحي، عصير (عصير الفاكهة)، عصائر ليمون محلاة بالسكر، رحائق (رحائق الفاكهة) (غير كحولية)، مشروبات غير كحولية خلاصات غير كحولية من الفاكهة، مشروبات غير كحولية من الفاكهة، مشروبات غير كحولية، مساحيق مشروبات فوارة، عصائر الشربات المثلجة (مشروبات)، العصائر، عصير طماطم (مشروبات)، عصائر خضراوات (مشروبات).

باســـــم : شركة البحيرة لاكتور لمنتوجات الألبان ذ.م.م
الجنسيـــــة : إماراتية
المهنـــــة : التجارة والصناعة
العنـــــوان : الشارقة، الإمارات العربية المتحدة
تاريخ تقديم الطلب : ٢٠١٦/٨/٢٨
اسـم الوكيـــل : أبو غزالة للملكية الفكرية ش.م.م
العنـــــوان : ص.ب : ٣٣٦٦ ر.ب : ١١٢ روي، سلطنة عمان

طلب تسجيل العلامة التجارية رقـم : ١٠٤٤٤٤
في الفئة ٣٥ من أجل السلع/الخدمات :
إدارة الأعمال وإدارة الأنشطة التجارية.

باســـــم : مكتب مجوهرات الكوهجي
الجنسيـــــة : بحرينية
المهنـــــة : التجارة والصناعة
العنـــــوان : ص.ب : ١٠٢١، البحرين
تاريخ تقديم الطلب : ٢٠١٦/٨/٣١
اسـم الوكيـــل : أبو غزالة للملكية الفكرية ش.م.م
العنـــــوان : ص.ب : ٣٣٦٦ ر.ب : ١١٢ روي، سلطنة عمان

COLOURSURE
طلب تسجيل العلامة التجارية رقـم : ١٠٤٤٦٨
في الفئة ١٠ من أجل السلع/الخدمات :
أجهزة مراقبة وقياس الجلوكوز في الدم وأجهزة توصيل الإنسولين وخصوصا مضخات ضخ الإنسولين والرقع وأطقم ضخ الإنسولين المباعة بدون أدوية.

باســـــم : جونسون اند جونسون
الجنسيـــــة : أمريكية
المهنـــــة : التجارة والصناعة
العنـــــوان : ون جونسون اند جونسون بلازا، نيوبرونسويك، نيوجيرسي ٠٨٩٣٣، الولايات المتحدة الأمريكية
تاريخ تقديم الطلب : ٢٠١٦/٩/١
اسـم الوكيـــل : أبو غزالة للملكية الفكرية ش.م.م
العنـــــوان : ص.ب : ٣٣٦٦ ر.ب : ١١٢ روي، سلطنة عمان

RAJ NIWAS
طلب تسجيل العلامة التجارية رقـم : ١٠٤٤٦٩
في الفئة ٣٤ من أجل السلع/الخدمات :
توباكو المضغ والسجائر وأعواد الثقاب وحقائب التبغ وأدوات المدخنين.

باســـــم : كوبير برودكتس بي في تي، ال تي دي
الجنسيـــــة : هندية
المهنـــــة : التجارة والصناعة
العنـــــوان : ٨/١ ويست باتل ناجار، نيودلهي ١١٠٠٠٨، الهند
تاريخ تقديم الطلب : ٢٠١٦/٩/١
اسـم الوكيـــل : أبو غزالة للملكية الفكرية ش.م.م
العنـــــوان : ص.ب : ٣٣٦٦ ر.ب : ١١٢ روي، سلطنة عمان

طلب تسجيل العلامة التجارية رقـم : ١٠٤٤٧٠
في الفئة ٣١ من أجل السلع/الخدمات :
منتجات الزراعة والبساتين وخصوصا بذور وأوراق وتوابل نخيل الجوز، الحاصلات الزراعية والحبوب والبذور الخام وغير المعالجة والفواكه والخضراوات الطازجة والنباتات والأزهار الطبيعية والحيوانات الحية والأغذية والشعير.

باســـــم : كوبير برودكتس بي في تي، ال تي دي
الجنسيـــــة : هندية
المهنـــــة : التجارة والصناعة
العنـــــوان : ٨/١ ويست باتل ناجار، نيودلهي ١١٠٠٠٨، الهند
تاريخ تقديم الطلب : ٢٠١٦/٩/١
اسـم الوكيـــل : أبو غزالة للملكية الفكرية ش.م.م
العنـــــوان : ص.ب : ٣٣٦٦ ر.ب : ١١٢ روي، سلطنة عمان

طلب تسجيل العلامة التجارية رقـم : ١٠١١٤٠
في الفئة ٣٠ من أجل السلع/الخدمات :
البن، الشاي، الكاكاو، السكر، الأرز، التابيوكا، الساغو، البن الاصطناعي، الدقيق والمستحضرات المصنوعة من الحبوب، الخبز، الفطائر والحلويات، الحلويات المثلجة، عسل النحل، العسل الأسود، الخميرة ومسحوق الخبيز، الملح، الخردل، الخل، البهارات والتوابل، الثلج.

باســـــم : شركة دلتا ترايدنغ ش.م.ل
الجنسيـــــة : لبنانية
المهنـــــة : التجارة والصناعة
العنـــــوان : الفرزل، البقاع، لبنان
تاريخ تقديم الطلب : ٢٠١٦/٣/٣
اسـم الوكيـــل : أبو غزالة للملكية الفكرية ش.م.م
العنـــــوان : ص.ب : ٣٣٦٦ ر.ب : ١١٢ روي، سلطنة عمان

طلب تسجيل العلامة التجارية رقـم : ١٠٣٦٥٠
في الفئة ٩ من أجل السلع/الخدمات :
كوابل كهربائية، تجهيزات كهربائية للتحكم عن بعد بالعمليات الصناعية، ممرات رئيسية للتيار الكهربائي (مواد للممرات الرئيسية للتيار الكهربائي) (أسلاك وكوابل)، أغلفة للكوابل الكهربائية، وصلات سلكية (كهرباء)، أسلاك كهربائية.

باســـــم : شركة صناعة الكابلات العمانية ش.م.ع.ع
الجنسيـــــة : عمانية
المهنـــــة : التجارة والصناعة
العنـــــوان : الرسيل، السيب، محافظة مسقط، سلطنة عمان
تاريخ تقديم الطلب : ٢٠١٦/٧/١٧
اسـم الوكيـــل : أبو غزالة للملكية الفكرية ش.م.م
العنـــــوان : ص.ب : ٣٣٦٦ ر.ب : ١١٢ روي، سلطنة عمان

طلب تسجيل العلامة التجارية رقـم : ١٠٣٣٣٤
في الفئة ٤١ من أجل السلع/الخدمات :
الخدمات التعليمية وخصوصا خدمات التدريب المتعلقة في تكاملات البرامج الكمبيوترية وخدمات التدريب المتعلقة بالهندسة وعلوم المواد والخدمات التعليمية وخصوصا خدمات التدريب المتعلقة باستخدام وصيانة الطائرات وخدمات التدريب على استعمال وصيانة الأنظمة الإلكترونية والأنظمة والشبكات الكمبيوترية وشبكات وأنظمة الاتصالات وعلى أنظمة إدارة تحركات وإشارات الطائرات وأنظمة توزيع وتوليد الطاقة وعلى كاشفات المناظر البيولوجية والكيميائية وعلى المعدات المتعلقة في التخلص واحتواء المخاطر الكيميائية والبيولوجية وتدريب الآخرين على خدمات التخلص واكتشاف المخاطر الكيميائية والبيولوجية.

LEIDOS
باســـــم : ليدوس، انك
الجنسيـــــة : أمريكية
المهنـــــة : التجارة والصناعة
العنـــــوان : ١١٩٥١ فريدوم درايف، ريستون فيرجينيا، الولايات المتحدة الأمريكية
تاريخ تقديم الطلب : ٢٠١٦/٧/٢١
اسـم الوكيـــل : أبو غزالة للملكية الفكرية ش.م.م
العنـــــوان : ص.ب : ٣٣٦٦ ر.ب : ١١٢ روي، سلطنة عمان

طلب تسجيل العلامة التجارية رقـم : ١٠٣٧٧٨
في الفئة ٣٦ من أجل السلع/الخدمات :
خدمات التأمين، الشؤون المالية، الشؤون النقدية، شؤون العقار.

باســـــم : شركة الزيت العربية السعودية
الجنسيـــــة : سعودية
المهنـــــة : التجارة والصناعة
العنـــــوان : رقم ١ الشارع الشرقي، الظهران ٣١٣١١، المملكة العربية السعودية
تاريخ تقديم الطلب : ٢٠١٦/٧/٢٦
اسـم الوكيـــل : أبو غزالة للملكية الفكرية ش.م.م
العنـــــوان : ص.ب : ٣٣٦٦ ر.ب : ١١٢ روي، سلطنة عمان

أوشيانو - بلاس
طلب تسجيل العلامة التجارية رقـم : ١٠٣٧٧٩
في الفئة ٥ من أجل السلع/الخدمات :
المستحضرات الصيدلية وخصوصا المستحضرات الخاصة بمعالجة الجيوب الأنفية والمستحضرات البيطرية الخاصة بمعالجة الجيوب الأنفية والمستحضرات الصحية المعدة للأغراض الطبية وخصوصا المعدة لمعالجة الجيوب الأنفية ومواد وأغذية الحمية المعدة للاستعمالات الطبية والبيطرية مثل أغذية الأطفال والأغذية الخالية من الغلوتين وأغذية مرضى السكر وأغذية الرياضيين ومكملات الأغذية الخاصة بالحمية المعدة للاستعمال البشري والحيواني مثل الفيتامينات والمغذيات المعدنية والبروبيوتيكس ومضادات الأكسدة والبروتين والبلاستر ومواد التضميد وخصوصا المعدة للجيوب الأنفية.

باســـــم : أورسافارم أرزنيمتل جي ام بي اتش
الجنسيـــــة : ألمانية
المهنـــــة : التجارة والصناعة
العنـــــوان : المستري شتراسة ٣٥، ٦٦١٢٩ ساربروكين، ألمانيا
تاريخ تقديم الطلب : ٢٠١٦/٧/٢٦
اسـم الوكيـــل : أبو غزالة للملكية الفكرية ش.م.م
العنـــــوان : ص.ب : ٣٣٦٦ ر.ب : ١١٢ روي، سلطنة عمان

طلب تسجيل العلامة التجارية رقـم : ١٠٣٧٨٠
في الفئة ٥ من أجل السلع/الخدمات :
المستحضرات الصيدلية وخصوصا المستحضرات الخاصة بمعالجة الجيوب الأنفية والمستحضرات البيطرية الخاصة بمعالجة الجيوب الأنفية والمستحضرات الصحية المعدة للأغراض الطبية وخصوصا المعدة لمعالجة الجيوب الأنفية ومواد وأغذية الحمية المعدة للاستعمالات الطبية والبيطرية مثل أغذية الأطفال والأغذية الخالية من الغلوتين وأغذية مرضى السكر وأغذية الرياضيين ومكملات الأغذية الخاصة بالحمية المعدة للاستعمال البشري والحيواني مثل الفيتامينات والمغذيات المعدنية والبروبيوتيكس ومضادات الأكسدة والبروتين والبلاستر ومواد التضميد وخصوصا المعدة للجيوب الأنفية.

Ociano Plus
باســـــم : أورسافارم أرزنيمتل جي ام بي اتش
الجنسيـــــة : ألمانية
المهنـــــة : التجارة والصناعة
العنـــــوان : المستري شتراسة ٣٥، ٦٦١٢٩ ساربروكين، ألمانيا
تاريخ تقديم الطلب : ٢٠١٦/٧/٢٦
اسـم الوكيـــل : أبو غزالة للملكية الفكرية ش.م.م
العنـــــوان : ص.ب : ٣٣٦٦ ر.ب : ١١٢ روي، سلطنة عمان

HUGGIES EVERYDAY CLEAN
طلب تسجيل العلامة التجارية رقـم : ١٠٣٧٨١
في الفئة ١٦ من أجل السلع/الخدمات :
المناديل والمحارم الرطبة مسبقا الخاصة بالأطفال والرضع.

باســـــم : كمبرلي - كلارك ورلدوايد، انك
الجنسيـــــة : أمريكية
المهنـــــة : التجارة والصناعة
العنـــــوان : نينة، ويسكونسين ٥٤٩٥٦، الولايات المتحدة الأمريكية
تاريخ تقديم الطلب : ٢٠١٦/٧/٢٦
اسـم الوكيـــل : أبو غزالة للملكية الفكرية ش.م.م
العنـــــوان : ص.ب : ٣٣٦٦ ر.ب : ١١٢ روي، سلطنة عمان

طلب تسجيل العلامة التجارية رقـم : ١٠٣٧٩١
في الفئة ١٦ من أجل السلع/الخدمات :
الورق والورق المقوى (الكرتون) والأصناف المصنوعة من هذه المواد غير المصنفة في فئات أخرى، المطبوعات ومواد تجليد الكتب، القرطاسية، المواد اللاصقة المستعملة في القرطاسية أو للأغراض المنزلية، الأدوات الخاصة بالفنانين، فرش التلوين والدهان الآلات الكاتبة ومستلزمات المكاتب (عدا الأثاث)، المواد الإرشادية والتعليمية (عدا الأجهزة)، مواد بلاستيكية للتغليف (غير المصنفة ضمن فئات أخرى)، ورق اللعب، حروف الطباعة، الكليشيهات.

باســـــم : ماجد الفطيم العقارية (ش.ذ.م.م)
الجنسيـــــة : إماراتية
المهنـــــة : التجارة والصناعة
العنـــــوان : ص.ب : ٦٠٨١١، دبي، الإمارات العربية المتحدة
تاريخ تقديم الطلب : ٢٠١٦/٧/٢٦
اسـم الوكيـــل : أبو غزالة للملكية الفكرية ش.م.م
العنـــــوان : ص.ب : ٣٣٦٦ ر.ب : ١١٢ روي، سلطنة عمان

طلب تسجيل العلامة التجارية رقـم : ١٠٣٩٩١
في الفئة ١٠ من أجل السلع/الخدمات :
أجهزة طبية لقياس معدلات المستحضرات الصيدلانية الخاصة بمضادات التجلط في دم المريض.

RESPECTIV
باســـــم : جونسون اند جونسون
الجنسيـــــة : أمريكية
المهنـــــة : التجارة والصناعة
العنـــــوان : ون جونسون اند جونسون بلازا، نيوبرونسويك، نيوجيرسي ٠٨٩٣٣، الولايات المتحدة الأمريكية
تاريخ تقديم الطلب : ٢٠١٦/٨/٣
اسـم الوكيـــل : أبو غزالة للملكية الفكرية ش.م.م
العنـــــوان : ص.ب : ٣٣٦٦ ر.ب : ١١٢ روي، سلطنة عمان

طلب تسجيل العلامة التجارية رقـم : ١٠٤٠٠٤
في الفئة ٣٥ من أجل السلع/الخدمات :
خدمات الإعلان وإدارة الأعمال والإدارة العامة.

باســـــم : شركة توت ومشمش لإدارة المطاعم
الجنسيـــــة : كويتية
المهنـــــة : التجارة والصناعة
العنـــــوان : محافظة حولي - السالمية - القطعة ١٤٠/ شارع عمرو ابن العاص/ قسيمة ٢١/ محل ٢ أرضي، دولة الكويت
تاريخ تقديم الطلب : ٢٠١٦/٨/٩
اسـم الوكيـــل : أبو غزالة للملكية الفكرية ش.م.م
العنـــــوان : ص.ب : ٣٣٦٦ ر.ب : ١١٢ روي، سلطنة عمان

طلب تسجيل العلامة التجارية رقـم : ١٠٤١٠٥
في الفئة ٣٥ من أجل السلع/الخدمات :
خدمات جلب المتعة للآخرين وذلك عبر عرض البضائع للآخرين ما عدا خدمات نقلها لتمكين المستهلكين من معاينة هذه البضائع لغرض شرائها عبر محلات البيع بالتجزئة ومحلات البيع بالجملة وعبر تقديم الكتالوجات البريدية والوسائط الإلكترونية مثل برامج ومواقع التسوق الإلكترونية والمتلفزة.

باســـــم : شركة أسواق بن داود التجارية
الجنسيـــــة : سعودية
المهنـــــة : التجارة والصناعة
العنـــــوان : ص.ب : ٥١٢٨٠ ر.ب : ٢١٥٤٣، مبنى بن داود - طريق المدينة المنورة، جدة، المملكة العربية السعودية
تاريخ تقديم الطلب : ٢٠١٦/٨/٣١
اسـم الوكيـــل : أبو غزالة للملكية الفكرية ش.م.م
العنـــــوان : ص.ب : ٣٣٦٦ ر.ب : ١١٢ روي، سلطنة عمان

طلب تسجيل العلامة التجارية رقـم : ١٠٤٥٢٢

في الفئة ٤٣ من أجل السلع/الخدمات :

خدمات التزويد بالطعام والشراب .

biryanak

باســـــم : شركة بيلي للإدارة ذ.م.م

الجنسيـــــة : بحرينية

المهنـــــة : التجارة والصناعة

العنـــــوان : ١٢١٢ ، بناية ٦١٤ ، طريق ٣٣٢٢ ، مجمع ٤١٠ ، سنابس ، مملكة البحرين

تاريخ تقديم الطلب : ٢٠١٦/٩/٤

اسم الوكيــل : أبو غزالة للملكية الفكرية ش.م.م

العنـــــوان : ص.ب : ٢٣٦١ ر.ب : ١١٢ ، روي ، سلطنة عمان

FIGMENT

طلب تسجيل العلامة التجارية رقـم : ١٠٤٥٣٣

في الفئة ٣ من أجل السلع/الخدمات :

مواد عطرية (زيوت عطرية) ، استحمام (مستحضرات تجميل للاستحمام) ، مستحضرات تجميل ، كريم (كريم للتجميل) ، زيوت عطرية ، العطور ، غسول (لوشن) الشعر ، غسول (لوشن) الشعر ، رذاذ (أسبراي) الشعر ، مواد ملونة للشعر ، عيدان جس ، غسول (لوشن) لأغراض التجميل ، زيوت للعطور والروائح ، منتجات عطرية ، عطور ، التموج الدائم (مواد معادلة للتموج الدائم) ، عطور (مزيج من أوراق الورد المجففة) (روائح) ، مسحوق (مسحوق الماكياج) ، الشامبو ، مزيل عرق ، العناية بالبشرة (مستحضرات تجميل العناية بالبشرة) ، مسحوق تالك ، مستحضرات لتمويج الشعر .

باســـــم : أمواج ش.م.ع.م

الجنسيـــــة : عمانية

المهنـــــة : التجارة والصناعة

العنـــــوان : ص.ب : ٣/٧ ر.ب : ١١١ ، السيب/ محافظة مسقط ، سلطنة عمان

تاريخ تقديم الطلب : ٢٠١٦/٩/٥

اسم الوكيــل : أبو غزالة للملكية الفكرية ش.م.م

العنـــــوان : ص.ب : ٢٣٦١ ر.ب : ١١٢ ، روي ، سلطنة عمان

CRINO

طلب تسجيل العلامة التجارية رقـم : ١٠٤٥٣٦

في الفئة ٢٩ من أجل السلع/الخدمات :

مسحوق مصل اللبن ، مصل اللبن الخالي من الدسم ومن البروتين واللاكتوز ، المستخدم كمساحيق في إنتاج مصل اللبن وبروتين مصل اللبن المعزول ومصل اللبن المستخدم كمادة أساسية بالمشروبات وفي شراب مخفوق اللبن ومساحيق مصل اللبن القليلة اللاكتوز ومساحيق اللبن المقشود ومساحيق اللبن المحلي .

باســـــم : الغروبيو كوبوراتيف

الجنسيـــــة : كندية

المهنـــــة : التجارة والصناعة

العنـــــوان : ٤١٠٠ ارماند فرابير ستريت ، سانت هوبير ، كيوبك جي ٣ زد ١ جاي ٥ ، كندا

تاريخ تقديم الطلب : ٢٠١٦/٩/٥

اسم الوكيــل : أبو غزالة للملكية الفكرية ش.م.م

العنـــــوان : ص.ب : ٢٣٦١ ر.ب : ١١٢ ، روي ، سلطنة عمان

طلب تسجيل العلامة التجارية رقـم : ١٠٤٦٥٨

في الفئة ٣٥ من أجل السلع/الخدمات :

إدارة (الإدارة التجارية) لمنح تراخيص لسلع وخدمات الآخرين ، معالجة إدارية لطلبات الشراء ، الدعاية والإعلان ، وكالات الدعاية والإعلان ، الإعلان عن طريق الطلبات البريدية ، مواد الدعاية والإعلان (تحديث مواد الدعاية والإعلان) ، مواد الدعاية والإعلان (نشر مواد الدعاية والإعلان) ، مساحات للإعلان (تأجير مساحات للإعلان) ، نصح العملاء (تقديم النصح والمعلومات التجارية للعملاء) (محلات نصح العملاء) ، الاستشارات التجارية ، الإدارة التجارية لمنح تراخيص لسلع وخدمات الآخرين ، وسائل الاتصالات (عرض السلع عبر وسائل الاتصالات لغايات البيع بالتجزئة) ، عرض السلع ، الإعلان عن طريق البريد بشكل مباشر ، نشر مواد الدعاية والإعلان ، توزيع العينات ، المعارض (تنظيم المعارض) للأغراض التجارية أو لأغراض الدعاية والإعلان ، عروض الأزياء الترويجية ، إدارة الملفات (إدارة الملفات المحوسبة) ، وكالات الاستيراد والتصدير ، وكالات المعلومات (وكالات المعلومات التجارية) ، الفوترة (إصدار الفواتير) ، خدمات التخطيط لأغراض الدعاية والإعلان ، الإدارة التجارية لمنح تراخيص لسلع وخدمات الآخرين ، التسويق ، دراسات التسويق ، وضع النماذج للدعاية والإعلان أو لترويج المبيعات ، خدمات تلخيص الأخبار ، الدعاية والإعلان عبر الإنترنت على شبكة حاسوب ، تنظيم المعارض للأغراض التجارية أو لأغراض الدعاية والإعلان ، تنظيم المعارض التجارية لأغراض تجارية أو لأغراض الدعاية والإعلان ، الإعلانات الخارجية ، إعداد كشوف الرواتب ، الاستشارات حول إدارة شؤون الموظفين ، تعيين الموظفين ، خدمات مقارنة الأسعار ، معالجة (معالجة إدارية) لطلبات الشراء ، معالجة (معالجة النصوص) ، خدمات التأمين للآخرين (شراء السلع وخدمات تتعلق بأعمال تجارية أخرى) ، خدمات إنتاج الأفلام الإعلانية ، العلاقات العامة ، نشر النصوص الدعائية ، الدعاية ، وكالات الدعاية ، إعداد أعمدة الدعاية ، تأجير المواد الدعائية ، النصوص الدعائية (نشر النصوص الدعائية) ، النصوص الدعائية (كتابة النصوص الدعائية) ، طلبات الشراء (معالجة إدارية لطلبات الشراء) ، الإعلان الإذاعي ، الإعلانات التجارية الإذاعية ، التعيين (تعيين الموظفين) ، خدمات نقل مشاريع الأعمال ، تأجير مساحات للإعلان ، تأجير أوقات للإعلان على وسائط الاتصالات ، البيع بالتجزئة (عرض السلع عبر وسائل الاتصالات لغايات البيع بالتجزئة) ، العينات (توزيع العينات) ، تزيين واجهات العرض في المحلات ، الإعلان عبر التلفزيون ، الإعلانات التجارية عبر التلفزيون .

باســـــم : جوي الوكاس جوليري أل أل سي

الجنسيـــــة : إماراتية

المهنـــــة : التجارة والصناعة

العنـــــوان : ص.ب : ١٢٩٢٨ ، دبي ، الإمارات العربية المتحدة

تاريخ تقديم الطلب : ٢٠١٦/٩/٩

اسم الوكيــل : أبو غزالة للملكية الفكرية ش.م.م

العنـــــوان : ص.ب : ٢٣٦١ ر.ب : ١١٢ ، روي ، سلطنة عمان

NOON

طلب تسجيل العلامة التجارية رقـم : ١٠٤٦٢٢

في الفئة ٩ من أجل السلع/الخدمات :

برمجيات الحاسوب ، تطبيقات البرمجيات المتنقلة ، برمجيات الحاسوب للاستخدام على الأجهزة النقالة ، برامج معالجة السداد ، برامج معالجة السداد على الإنترنت ، برامج الحاسوب لتابعة تسليم البضائع ، برامج الحاسوب لمنصات التجارة الإلكترونية ، برامج قابلة للتنزيل ، قواعد البيانات على الإنترنت ، قواعد البيانات الإلكترونية ، حاملات البيانات المغناطيسية ، معدات معالجة البيانات ، أجهزة الحاسوب ، برامج الحاسوب ، برامج الحاسوب القابلة للتنزيل ، المنشورات الإلكترونية القابلة للتنزيل .

باســـــم : نون ايه دي هولدنغز ليمتيد

الجنسيـــــة : إماراتية

المهنـــــة : التجارة والصناعة

العنـــــوان : وحدة ٤ ، منطقة البوابة ، المبنى ٢ ، مركز دبي العالمي ، ص.ب : ٥٠٦٥٢٨ دبي ، الإمارات العربية المتحدة

تاريخ تقديم الطلب : ٢٠١٦/٩/٨

اسم الوكيــل : أبو غزالة للملكية الفكرية ش.م.م

العنـــــوان : ص.ب : ٢٣٦١ ر.ب : ١١٢ ، روي ، سلطنة عمان

NOON

طلب تسجيل العلامة التجارية رقـم : ١٠٤٦٢٣

في الفئة ٣٥ من أجل السلع/الخدمات :

الدعاية والإعلان وإدارة وتوجيه الأعمال وتفعيل النشاط المكتبي ، التسويق ، التسويق عبر الإنترنت ، الإعلان على شبكة الإنترنت ، تسويق وسائل الإعلام الاجتماعية ، إدارة شؤون الموظفين ، تدبير موارد الموظفين ، منصات التجارة الإلكترونية ، أماكن التسوق من خلال الإنترنت لبيع السلع ، توفير أماكن تسوق على شبكة الإنترنت لمشتري وبائعي السلع والخدمات ، توفير دليل إعلانات قابل للبحث على شبكة الإنترنت يشتمل على السلع والخدمات للبائعين الآخرين على الإنترنت من خلال شبكة الإنترنت ، إدارة منصة البيع بالتجزئة للآخرين ، ترويج سلع وخدمات الآخرين عبر منصة التجارة الإلكترونية ، المساعدة في شراء السلع والخدمات ، الطلبات المحوسبة على الإنترنت التي تضم البضائع العامة والبضائع الاستهلاكية العامة ، خدمات الشراء ، شراء عقود للآخرين المتعلقة ببيع البضائع ، عرض السلع والخدمات ، تسويق السلع والخدمات للآخرين ، ترويج السلع والخدمات للآخرين عبر الإنترنت ، ترويج سلع وخدمات الآخرين عبر منصات التجارة الإلكترونية من خلال الإنترنت ، الدعاية وترويج مبيعات السلع والخدمات للآخرين ، توفير دليل المعلومات التجارية على الإنترنت ، المعلومات والاستشارات والخدمات الاستشارية المتعلقة بجميع الخدمات المذكورة أعلاه .

باســـــم : نون ايه دي هولدنغز ليمتيد

الجنسيـــــة : إماراتية

المهنـــــة : التجارة والصناعة

العنـــــوان : وحدة ٤ ، منطقة البوابة ، المبنى ٢ ، مركز دبي العالمي ، ص.ب : ٥٠٦٥٢٨ دبي ، الإمارات العربية المتحدة

تاريخ تقديم الطلب : ٢٠١٦/٩/٨

اسم الوكيــل : أبو غزالة للملكية الفكرية ش.م.م

العنـــــوان : ص.ب : ٢٣٦١ ر.ب : ١١٢ ، روي ، سلطنة عمان

NOON

تسجيل العلامة التجارية رقـم : ١٠٤٦٢٤

في الفئة ٣٦ من أجل السلع/الخدمات :

التأمين ، الخدمات التمويلية ، الشؤون المالية ، الشؤون النقدية ، خدمات التحويلات ، المعاملات والسداد المالية ، تحصيل المدفوعات للبضائع والخدمات ، معالجة السداد ، بوابات السداد ، عمليات الدفع عبر الإنترنت ، خدمات الدفع ، خدمات المحفظة الإلكترونية (خدمات الدفع) ، خدمات الدفع الإلكترونية ، خدمات السداد عن بعد ، تحويل الأموال إلكترونيا ، خدمات دفع الفواتير ، خدمات بطاقة معاملات الدفع ، إصدار بطاقات وكوبونات وقسائم شراء ذات قيمة ، الخدمات المالية المتعلقة بتوفير قسائم لشراء السلع ، خدمات المعلومات والمشورة والاستشارات المتعلقة بجميع الخدمات المذكورة أعلاه .

باســـــم : نون ايه دي هولدنغز ليمتيد

الجنسيـــــة : إماراتية

المهنـــــة : التجارة والصناعة

العنـــــوان : وحدة ٤ ، منطقة البوابة ، المبنى ٢ ، مركز دبي العالمي ، ص.ب : ٥٠٦٥٢٨ دبي ، الإمارات العربية المتحدة

تاريخ تقديم الطلب : ٢٠١٦/٩/٨

اسم الوكيــل : أبو غزالة للملكية الفكرية ش.م.م

العنـــــوان : ص.ب : ٢٣٦١ ر.ب : ١١٢ ، روي ، سلطنة عمان

NOON

طلب تسجيل العلامة التجارية رقـم : ١٠٤٦٢٥

في الفئة ٣٨ من أجل السلع/الخدمات :

الاتصالات ، توفير الوصول إلى المحتوى والمواقع الإلكترونية والبوابات ، تنظيم الربط بقاعدة المعلومات على شبكة الإنترنت ، خدمات غرف الدردشة ، خدمات المراسلة الفورية الاتصالات الإلكترونية ، خدمات الاتصالات المقدمة عبر الإنترنت ، الاتصالات عبر شبكة الحاسوب العالمية أو شبكة الإنترنت ، نقل البيانات ، تدفق البيانات ، البريد الإلكتروني خدمات البريد الإلكتروني ، خدمات الاتصالات الإلكترونية المتعلقة بالدفع عبر الإنترنت ، تشغيل نظم الاتصالات الإلكترونية والشبكات ، توفير الوصول إلى أنظمة التجارة الإلكترونية الأساسية على شبكة الإنترنت ، المعلومات والاستشارات والخدمات الاستشارية فيما يتعلق بجميع الخدمات المذكورة أعلاه .

باســـــم : نون ايه دي هولدنغز ليمتيد

الجنسيـــــة : إماراتية

المهنـــــة : التجارة والصناعة

العنـــــوان : وحدة ٤ ، منطقة البوابة ، المبنى ٢ ، مركز دبي العالمي ، ص.ب : ٥٠٦٥٢٨ دبي ، الإمارات العربية المتحدة

تاريخ تقديم الطلب : ٢٠١٦/٩/٨

اسم الوكيــل : أبو غزالة للملكية الفكرية ش.م.م

العنـــــوان : ص.ب : ٢٣٦١ ر.ب : ١١٢ ، روي ، سلطنة عمان

NOON

طلب تسجيل العلامة التجارية رقـم : ١٠٤٦٢٦

في الفئة ٣٩ من أجل السلع/الخدمات :

النقل وتغليف وتخزين وتداول السلع وتنظيم الرحلات والسفر ، خدمات التخزين في المستودعات ، تشغيل المستودعات ، الخدمات اللوجستية ، خدمات النقل ، خدمات التسليم جمع ونقل وتسليم السلع ، تتبع السلع ، توزيع السلع ، خدمات الشحن ، تغليف الهدايا تسليم الهدايا ، المعلومات والاستشارات والخدمات الاستشارية فيما يتعلق بجميع الخدمات المذكورة أعلاه .

باســـــم : نون ايه دي هولدنغز ليمتيد

الجنسيـــــة : إماراتية

المهنـــــة : التجارة والصناعة

العنـــــوان : وحدة ٤ ، منطقة البوابة ، المبنى ٢ ، مركز دبي العالمي ، ص.ب : ٥٠٦٥٢٨ دبي ، الإمارات العربية المتحدة

تاريخ تقديم الطلب : ٢٠١٦/٩/٨

اسم الوكيــل : أبو غزالة للملكية الفكرية ش.م.م

العنـــــوان : ص.ب : ٢٣٦١ ر.ب : ١١٢ ، روي ، سلطنة عمان

NOON

طلب تسجيل العلامة التجارية رقـم : ١٠٤٦٢٧

في الفئة ٤٢ من أجل السلع/الخدمات :

الخدمات العلمية والتقنية وخدمات البحث والتصميم المتعلقة بها ، خدمات تصميم وتطوير العتاد الحاسوبي والبرمجيات الحاسوبية ، إنشاء وصيانة وتحميل المواقع على شبكة الإنترنت ، برمجة البرمجيات للأنظمة الأساسية للتجارة الإلكترونية ، تصميم المواقع الإلكترونية ، خدمات تحميل المواقع الإلكترونية ، تحميل برمجيات الحاسوب على الإنترنت ، إنشاء وصيانة وتحميل المواقع على شبكة الإنترنت للتجارة الإلكترونية والأنظمة الأساسية كخدمة (أجزاء من الكمية المخصصة) ، البرمجيات كخدمة ، تحميل الأنظمة الأساسية على شبكة الإنترنت ، بناء أنظمة الإنترنت الأساسية للتجارة الإلكترونية تحميل الأنظمة الأساسية للتجارة الإلكترونية ، توفير الاستخدام المؤقت للإنترنت ، برمجيات حاسوبية غير قابلة للتحميل للاستخدام في التجارة الإلكترونية خدمات التحميل التفاعلية التي تسمح للمستخدمين بنشر ومشاركة المحتوى والصور على شبكة الإنترنت ، إحصاء السحب ، تأجير برامج الحاسوب ، تخزين البيانات الإلكترونية تحميل برمجيات الحاسوب ، توفير أجهزة بحث في الإنترنت ، نسخ احتياطية للبيانات خارج الموقع ، تحميل خادم الشبكة ، تأجير خادمات الشبكة ، المعلومات والاستشارات والخدمات الاستشارية فيما يتعلق بجميع الخدمات المذكورة أعلاه .

باســـــم : نون ايه دي هولدنغز ليمتيد

الجنسيـــــة : إماراتية

المهنـــــة : التجارة والصناعة

العنـــــوان : وحدة ٤ ، منطقة البوابة ، المبنى ١ ، مركز دبي العالمي ، ص.ب : ٥٠٦٥٢٨ دبي ، الإمارات العربية المتحدة

تاريخ تقديم الطلب : ٢٠١٦/٩/٨

اسم الوكيــل : أبو غزالة للملكية الفكرية ش.م.م

العنـــــوان : ص.ب : ٢٣٦١ ر.ب : ١١٢ ، روي ، سلطنة عمان

طلب تسجيل العلامة التجارية رقـم : ١٠٤٦٣٥

في الفئة ٣ من أجل السلع/الخدمات :

قماش سنفرة ، ورق سنفرة ، أدوات سنفرة ، مواد لاصقة لتثبيت الشعر المستعار ، غسول (لوشن) ما بعد الحلاقة ، هواء (معبأ ومضغوط) لأغراض التنظيف وإزالة الغبار قلوي (القلويات متطايرة) (أمونيا) (مادة منظفة) ، حليب اللوز لأغراض التجميل ، زيت اللوز ، صابون اللوز ، أحجار الشب (مطهرة) ، عنبر (عطور) ، أمونيا (مادة قلوية متطايرة) (منظفات) ، صابون مضاد للتعرق ، مواد مضادة للتعرق ، مواد مضادة للتعرق (مستحضرات تجميل) ، تحضيرات مانعة للكهربائية الساكنة للاستخدام في الأغراض المنزلية ، مواد عطرية (زيوت عطرية) ، رماد (رماد بركاني) يستخدم في التنظيف ، مواد تشد الأنسجة تستخدم في أغراض التجميل ، عطر الباديان ، لحاء (لحاء شجرة الكويليا) للاستخدام في الغسيل ، أملاح مغاطس ، غير الأغراض الطبية ، استحمام (مستحضرات تجميل للاستحمام) ، أصباغ اللحية ، أقنعة تجميل ، زيت البرجموت ، مشروبات (مكسبات النكهة الخاصة بالمشروبات) (زيوت عطرية) ، مستحضرات تبييض (مستحضرات تبييض الجلود) ، مستحضرات تبييض (مزيلات اللون) لأغراض التجميل ، مستحضرات تبييض (لغسيل الملابس) ، أملاح التبييض ، صودا التبييض صباغ أزرق (نيلة) للغسيل ، صباغ أزرق (صباغ أزرق للغسيل) ، صباغ أزرق للغسيل ، كريم للأحذية ، ورنيش الأحذية اللمع ، رشاشات إنعاش النفس ، مواد كيميائية للتفتيح (مواد كيميائية لتفتيح الألوان) للأغراض المنزلية (غسيل) ، قوالب من صابون التواليت ، خشب الأرز (زيوت عطرية من خشب الأرز) ، طباشير (طباشير للتنظيف) ، نبات الكباد (زيوت عطرية من نبات الكباد) ، طباشير تنظيف ، مستحضرات تنظيف ، تنظيف أنابيب المخلفات (مستحضرات لتنظيف أنابيب المخلفات) ، حليب تنظيف لأغراض التزيين ، قطع قماش مشبعة بمنظف للاستخدام في التنظيف ، شمع الإسكافي ، مواد ملونة لأغراض التزيين ، مواد كيميائية لتفتيح الألوان للأغراض المنزلية (الغسيل) ، مستحضرات إزالة الألوان ، مواد كيميائية لتفتيح الألوان للأغراض المنزلية (الغسيل) ، مستحضرات إزالة الألوان ، أوكسيد الألومنيوم (مادة سنفرة) ، عدة مستحضرات التجميل ، مستحضرات تجميل لأغراض التنحيف ، مستحضرات تجميل ، عصا قطن لأغراض التجميل ، صوف قطني لأغراض التجميل ، كريم (كريم للتجميل) ، ورنيش على شكل كريم للجلود ، كريمات (كريمات لتفتيح البشرة) ، مزيلات شحم بخلاف المستخدمة في عمليات التصنيع ، صابون لإزالة رائحة العرق ، مزيلات رائحة العرق للاستعمال الشخصي ، مزيلات الشعر ، مواد منظفة بخلاف المستخدمة في عمليات التصنيع وفي الأغراض الطبية ، ديامنتين (مادة سنفرة) ، صابون مطهر ، مستحضرات تصريف (مستحضرات تصريف المصارف المغلقة) ، مستحضرات التنظيف الجاف ، أصباغ (أصباغ تجميل) ، ماء الكولونيا ، مسحوق سنفرة أو صقل ، قماش للسنفرة ، ورق سنفرة ، عطريات (عطريات أثيرية) ، زيوت عطرية ، عطريات أثيرية ، زيوت أثيرية ، مستخلصات الزهور (عطور) ، مستحضرات تجميل الحواجب ، أقلام الحواجب ، أهداب (مواد لاصقة لتثبيت الأهداب الصناعية) ، أهداب (مستحضرات تجميل للأهداب) ، أهداب (أهداب صناعية) ، مواد لتنعيم القماش (للاستخدام في الغسيل) ، أهداب صناعية ، شعر مستعار (مواد لاصقة لتثبيت الشعر المستعار) ، أظافر صناعية ، نكهات للمشروبات (زيوت عطرية) ، نكهات للمشروبات (زيوت عطرية) ، شمع للأرضيات ، عطور من الأزهار (مواد قاعدية للعطور المأخوذة من الأزهار) ، أزهار (مستخلصات من الأزهار) (عطور) ، تعرق القدمين (صابون لتعرق القدمين) ، مستحضرات تبخير (عطور) ، مستحضرات تلميع ، زيت القلطرية (نوع من النبات الدائم الخضار) ، كحول سائل عطري (جيرانويل) ، قماش زجاجي ، ورق زجاجي ، مواد صقل (مواد صقل للاستخدام في المصقلة) ، دهون لأغراض التجميل ، دهون لأغراض التجميل ، مواد ملونة للشعر ، صبغات للشعر ، غسول (لوشن) للشعر ، [illegible]

باســـــم : شركة نزيه التجارية ذ.م.م

الجنسيـــــة : لبنانية

المهنـــــة : التجارة والصناعة

العنـــــوان : بناية لاندمارك ، المزرعة ، بيروت ، لبنان

تاريخ تقديم الطلب : ٢٠١٦/٩/٨

اسم الوكيــل : أبو غزالة للملكية الفكرية ش.م.م

العنـــــوان : ص.ب : ٢٣٦١ ر.ب : ١١٢ ، روي ، سلطنة عمان

AMERICAN GIRL

طلب تسجيل العلامة التجارية رقـم : ١٠٤٨٠١

في الفئة ٢٨ من أجل السلع/الخدمات :

لعب الأطفال والدمى والألعاب .

باســـــم : أمريكان غيرل ال ال سي

الجنسيـــــة : أمريكية

المهنـــــة : التجارة والصناعة

العنـــــوان : ٣٣٣ كونتيننتال بوليفارد ايل سيجوندو كاليفورنيا ٩٠٢٤٥ ، الولايات المتحدة الأمريكية

تاريخ تقديم الطلب : ٢٠١٦/٩/٢٩

اسم الوكيــل : أبو غزالة للملكية الفكرية ش.م.م

العنـــــوان : ص.ب : ٢٣٦١ ر.ب : ١١٢ ، روي ، سلطنة عمان

طلب تسجيل العلامة التجارية رقـم : ١٠٤٧٣٦

في الفئة ٣٥ من أجل السلع/الخدمات :

محاسبة ، حسابات (تحرير كشوفات الحسابات) ، إدارة (الإدارة التجارية) لمنح تراخيص لسلع وخدمات الآخرين ، معالجة إدارية لطلبات الشراء ، الدعاية والإعلان ، وكالات الدعاية والإعلان ، الإعلان عن طريق الطلبات البريدية ، مواد الدعاية والإعلان (تحديث مواد الدعاية والإعلان) ، مساحات للإعلان (تأجير مساحات للإعلان) ، نصح العملاء (تقديم النصح والمعلومات التجارية للعملاء) (محلات نصح العملاء) ، تحليل (تحليل سعر التكلفة) ، الرد على الهاتف (الهاتف) للمشتركين غير المتواجدين تثمين (تثمين تجاري) ، إعداد اشتراكات الصحف للآخرين ، المساعدة (مساعدة في إدارة الأعمال) ، البيع بالمزاد العلني ، خدمات التدقيق ، لصق الإعلانات ، مسك الدفاتر ، التثمين التجاري الاستشارات التجارية (الاستشارات التجارية المهنية) ، المعلومات التجارية ، الاستشارات التجارية ، التحري عن المعلومات التجارية ، استشارات حول إدارة وتنظيم المؤسسات التجارية ، المساعدة في إدارة الأعمال ، استشارات حول إدارة الأعمال ، إدارة أعمال الفنادق إدارة أعمال فناني الأداء ، استشارات حول تنظيم الأعمال التجارية ، الأبحاث التجارية ، الأعمال التجارية (خدمات نقل أماكن الأعمال التجارية) ، الإدارة التجارية لمنح تراخيص لسلع وخدمات الآخرين ، وكالات المعلومات التجارية ، تقديم النصح والمعلومات التجارية للعملاء (محلات نصح العملاء) ، المساعدة في الإدارة التجارية أو الصناعية ، وسائل الاتصالات (عرض السلع عبر وسائل الاتصالات لغايات البيع بالتجزئة) ، مقارنة الأسعار (خدمات مقارنة الأسعار) ، تجميع المعلومات في قواعد بيانات الحاسوب ، تجميع الإحصائيات ، قواعد بيانات الحاسوب (تجميع المعلومات في قواعد بيانات الحاسوب) قواعد بيانات الحاسوب (تنظيم المعلومات في قواعد بيانات الحاسوب) ، الاستشارات (الاستشارات التجارية المهنية) ، تقديم النصح والمعلومات التجارية للعملاء (محلات نصح العملاء) ، تحليل سعر التكلفة ، البحث عن البيانات في ملفات الحاسوب للآخرين عرض السلع ، الإعلان عن طريق البريد بشكل مباشر ، نشر مواد الدعاية والإعلان ، توزيع العينات ، نسخ المستندات ، التكهنات الاقتصادية ، خبراء الجدوى والفاعلية ، وكالات التوظيف ، المعارض (تنظيم المعارض) للأغراض التجارية أو لأغراض الدعاية والإعلان ، إدارة الملفات (إدارة الملفات المحوسبة) ، التكهنات (التكهنات الاقتصادية) ، الفنادق (إدارة أعمال الفنادق) ، وكالات الاستيراد والتصدير ، المساعدة في الإدارة الصناعية (المساعدة في الإدارة الصناعية أو التجارية) ، وكالات المعلومات (وكالات المعلومات التجارية) المعلومات (المعلومات التجارية) ، الاستعلامات (الاستعلامات التجارية) ، التحري (التحري عن المعلومات التجارية) ، الفوترة (إصدار الفواتير) ، خدمات التخطيط لأغراض الدعاية والإعلان ، الإدارة التجارية لمنح تراخيص لسلع وخدمات الآخرين ، الإدارة (الخدمات الاستشارية لإدارة الأعمال) ، المساعدة في الإدارة التجارية أو الصناعية ، إدارة (إدارة الملفات المحوسبة) ، استشارات الإدارة (استشارات لإدارة شؤون الموظفين) ، أبحاث التسويق ، دراسات التسويق ، وضع النماذج للدعاية والإعلان أو لترويج المبيعات خدمات تلخيص الأخبار ، اشتراكات الصحف (تنظيم اشتراكات الصحف) للآخرين ، تأجير الآلات والمعدات المكتبية ، الدعاية والإعلان عبر الإنترنت على شبكة الحاسوب استطلاعات الرأي ، تنظيم المعارض للأغراض التجارية أو لأغراض الدعاية والإعلان تنظيم المعارض التجارية لأغراض تجارية أو لأغراض الدعاية والإعلان ، الإعلانات الخارجية ، خدمات الاستعانة بالأطراف الخارجية (مساعدة تجارية) ، إعداد كشوف الرواتب ، الاستشارات حول إدارة شؤون الموظفين ، تعيين الموظفين ، استخراج نسخ ضوئية عرض السلع عبر وسائل الاتصالات لغايات البيع بالتجزئة ، خدمات مقارنة الأسعار ، معالجة (معالجة إدارية) لطلبات الشراء ، معالجة (معالجة النصوص) ، خدمات التأمين للآخرين (شراء السلع وخدمات تتعلق بأعمال تجارية أخرى) ، الاختبار النفسي لاختيار الموظفين ، العلاقات العامة ، نشر النصوص الدعائية ، الدعاية ، وكالات الدعاية ، إعداد أعمدة الدعاية ، تأجير المواد الدعائية ، النصوص الدعائية (نشر النصوص الدعائية) نصوص الدعائية (كتابة النصوص الدعائية) ، طلبات الشراء (معالجة إدارية لطلبات الشراء) ، الإعلان الإذاعي ، الإعلانات التجارية الإذاعية ، التعيين (تعيين الموظفين) خدمات نقل مشاريع الأعمال ، تأجير مساحات للإعلان ، تأجير أوقات للإعلان على وسائط الاتصالات ، تأجير آلات تصوير المستندات ، تأجير آلات بيع تدار بالعملة ، تأجير (تأجير الآلات والمعدات المكتبية) تأجير (تأجير المواد الدعائية) ، نسخ (نسخ المستندات) الأبحاث (الأبحاث التجارية) ، البيع بالتجزئة (عرض السلع عبر وسائل الاتصالات لغايات البيع بالتجزئة) ، ترويج المبيعات للآخرين ، العينات (توزيع العينات) ، الخدمات السكرتارية ، تزيين واجهات العرض في المحلات ، الاختزال ، خدمات البحث والرعاية ، كشوف الحسابات (تحرير كشوف الحسابات) ، إحصائيات (تجميع إحصائيات) ، ترتيب الاشتراكات في خدمات الاتصالات عن البعد للآخرين ، الاشتراكات (ترتيب اشتراكات الصحف) للآخرين ، تنظيم المعلومات في قواعد بيانات الحاسوب ، الرد على الهاتف للمشتركين غير المتواجدين ، الإعلان عبر التلفزيون ، الإعلانات التجارية عبر التلفزيون الاختبار (الاختبار النفسي) لاختيار الموظفين ، نصوص (كتابة النصوص الدعائية) ، المعارض التجارية (تنظيم المعارض التجارية) للأغراض التجارية أو لأغراض الدعاية ، النسخ أو التسجيل ، تحديث مواد الدعاية والإعلان ، آلات بيع تدار بالعملة (تأجير آلات البيع التي تدار بالعملة) .

باســـــم : شركة نزيه التجارية ذ.م.م

الجنسيـــــة : لبنانية

المهنـــــة : التجارة والصناعة

العنـــــوان : بناية لاندمارك ، المزرعة ، بيروت ، لبنان

تاريخ تقديم الطلب : ٢٠١٦/٩/٨

اسم الوكيــل : أبو غزالة للملكية الفكرية ش.م.م

العنـــــوان : ص.ب : ٢٣٦١ ر.ب : ١١٢ ، روي ، سلطنة عمان

BEACAND

طلب تسجيل العلامة التجارية رقـم : ١٠٤٦٤٠

في الفئة ٥ من أجل السلع/الخدمات :

المستحضرات الصيدلانية المعدة لمنع ومعالجة الأمراض الفيروسية والالتهابات والمناعة الذاتية وأمراض القلب والجهاز العصبي والآلام والأمراض الجلدية والجهاز الهضمي والأمراض المعدية وأمراض الأيض والأورام وأمراض العيون وأمراض الجهاز التنفسي .

باســـــم : جونسون اند جونسون

الجنسيـــــة : أمريكية

المهنـــــة : التجارة والصناعة

العنـــــوان : ون جونسون اند جونسون بلازا ، نيوبرونسويك ، نيوجيرسي ٠٨٩٣٣ ، الولايات المتحدة الأمريكية

تاريخ تقديم الطلب : ٢٠١٦/٩/٨

اسم الوكيــل : أبو غزالة للملكية الفكرية ش.م.م

العنـــــوان : ص.ب : ٢٣٦١ ر.ب : ١١٢ ، روي ، سلطنة عمان

بنوتة من أميركا

طلب تسجيل العلامة التجارية رقـم : ١٠٤٨٠٠

في الفئة ٣٥ من أجل السلع/الخدمات :

خدمات متجر التجزئة يضم لعب الأطفال والدمى والكتب والألعاب والملابس وخدمات التجزئة على الإنترنت يضم لعب الأطفال والدمى والكتب والألعاب والملابس .

باســـــم : أمريكان غيرل ال ال سي

الجنسيـــــة : أمريكية

المهنـــــة : التجارة والصناعة

العنـــــوان : ٣٣٣ كونتيننتال بوليفارد ايل سيجوندو كاليفورنيا ٩٠٢٤٥ ، الولايات المتحدة الأمريكية

تاريخ تقديم الطلب : ٢٠١٦/٩/٢٩

اسم الوكيــل : أبو غزالة للملكية الفكرية ش.م.م

العنـــــوان : ص.ب : ٢٣٦١ ر.ب : ١١٢ ، روي ، سلطنة عمان

طلب تسجيل العلامة التجارية رقـم : ١٠٤٦٣٨

في الفئة ٣٥ من أجل السلع/الخدمات :

محاسبة ، حسابات (تحرير كشوفات الحسابات) ، إدارة (الإدارة التجارية) لمنح تراخيص لسلع وخدمات الآخرين ، معالجة إدارية لطلبات الشراء ، الدعاية والإعلان ، وكالات الدعاية والإعلان ، الإعلان عن طريق الطلبات البريدية ، مواد الدعاية والإعلان (تحديث مواد الدعاية والإعلان) ، مساحات للإعلان (تأجير مساحات للإعلان) ، نصح العملاء (تقديم النصح والمعلومات التجارية للعملاء) (محلات نصح العملاء) ، تحليل (تحليل سعر التكلفة) ، الرد على الهاتف (الهاتف) للمشتركين غير المتواجدين تثمين (تثمين تجاري) ، إعداد اشتراكات الصحف للآخرين ، المساعدة (مساعدة في إدارة الأعمال) ، البيع بالمزاد العلني ، خدمات التدقيق ، لصق الإعلانات ، مسك الدفاتر ، التثمين التجاري الاستشارات التجارية (الاستشارات التجارية المهنية) ، المعلومات التجارية ، الاستشارات التجارية ، التحري عن المعلومات التجارية ، استشارات حول إدارة وتنظيم المؤسسات التجارية ، المساعدة في إدارة الأعمال ، استشارات حول إدارة الأعمال ، إدارة أعمال الفنادق إدارة أعمال فناني الأداء ، استشارات حول تنظيم الأعمال التجارية ، الأبحاث التجارية ، الأعمال التجارية (خدمات نقل أماكن الأعمال التجارية) ، الإدارة التجارية لمنح تراخيص لسلع وخدمات الآخرين ، وكالات المعلومات التجارية ، تقديم النصح والمعلومات التجارية للعملاء (محلات نصح العملاء) ، المساعدة في الإدارة التجارية أو الصناعية ، وسائل الاتصالات (عرض السلع عبر وسائل الاتصالات لغايات البيع بالتجزئة) ، مقارنة الأسعار (خدمات مقارنة الأسعار) ، تجميع المعلومات في قواعد بيانات الحاسوب ، تجميع الإحصائيات ، قواعد بيانات الحاسوب (تجميع المعلومات في قواعد بيانات الحاسوب) قواعد بيانات الحاسوب (تنظيم المعلومات في قواعد بيانات الحاسوب) ، الاستشارات (الاستشارات التجارية المهنية) ، تقديم النصح والمعلومات التجارية للعملاء (محلات نصح العملاء) ، تحليل سعر التكلفة ، البحث عن البيانات في ملفات الحاسوب للآخرين عرض السلع ، الإعلان عن طريق البريد بشكل مباشر ، نشر مواد الدعاية والإعلان ، توزيع العينات ، نسخ المستندات ، التكهنات الاقتصادية ، خبراء الجدوى والفاعلية ، وكالات التوظيف ، المعارض (تنظيم المعارض) للأغراض التجارية أو لأغراض الدعاية والإعلان ، إدارة الملفات (إدارة الملفات المحوسبة) ، التكهنات (التكهنات الاقتصادية) ، الفنادق (إدارة أعمال الفنادق) ، وكالات الاستيراد والتصدير ، المساعدة في الإدارة الصناعية (المساعدة في الإدارة الصناعية أو التجارية) ، وكالات المعلومات (وكالات المعلومات التجارية) المعلومات (المعلومات التجارية) ، الاستعلامات (الاستعلامات التجارية) التحري (التحري عن المعلومات التجارية) ، الفوترة (إصدار الفواتير) ، خدمات التخطيط لأغراض الدعاية والإعلان ، الإدارة التجارية لمنح تراخيص لسلع وخدمات الآخرين ، الإدارة (الخدمات الاستشارية لإدارة الأعمال) ، المساعدة في الإدارة التجارية أو الصناعية ، إدارة (إدارة الملفات المحوسبة) ، استشارات الإدارة (استشارات لإدارة شؤون الموظفين) ، أبحاث التسويق ، دراسات التسويق ، وضع النماذج للدعاية والإعلان أو لترويج المبيعات خدمات تلخيص الأخبار ، اشتراكات الصحف (تنظيم اشتراكات الصحف) للآخرين ، تأجير الآلات والمعدات المكتبية ، الدعاية والإعلان عبر الإنترنت على شبكة حاسوب ، استطلاعات الرأي ، تنظيم المعارض للأغراض التجارية أو لأغراض الدعاية والإعلان تنظيم المعارض التجارية لأغراض تجارية أو لأغراض الدعاية والإعلان ، الإعلانات الخارجية ، خدمات الاستعانة بالأطراف الخارجية (مساعدة تجارية) ، إعداد كشوف الرواتب ، الاستشارات حول إدارة شؤون الموظفين ، تعيين الموظفين ، استخراج نسخ ضوئية عرض السلع عبر وسائل الاتصالات لغايات البيع بالتجزئة ، خدمات مقارنة الأسعار ، معالجة (معالجة إدارية) لطلبات الشراء ، معالجة (معالجة النصوص) ، خدمات التأمين للآخرين (شراء السلع وخدمات تتعلق بأعمال تجارية أخرى) ، الاختبار النفسي لاختيار الموظفين ، العلاقات العامة ، نشر النصوص الدعائية ، الدعاية ، وكالات الدعاية ، إعداد أعمدة الدعاية ، تأجير المواد الدعائية ، النصوص الدعائية (نشر النصوص الدعائية) النصوص الدعائية (كتابة النصوص الدعائية) ، طلبات الشراء (معالجة إدارية لطلبات الشراء) ، الإعلان الإذاعي ، الإعلانات التجارية الإذاعية ، التعيين (تعيين الموظفين) خدمات نقل مشاريع الأعمال ، تأجير مساحات للإعلان ، تأجير أوقات للإعلان على وسائط الاتصالات ، تأجير آلات تصوير المستندات ، تأجير آلات بيع تدار بالعملة ، تأجير (تأجير الآلات والمعدات المكتبية) تأجير (تأجير المواد الدعائية) ، نسخ (نسخ المستندات) الأبحاث (الأبحاث التجارية) ، البيع بالتجزئة (عرض السلع عبر وسائل الاتصالات لغايات البيع بالتجزئة) ، ترويج المبيعات للآخرين ، العينات (توزيع العينات) الخدمات السكرتارية ، تزيين واجهات العرض في المحلات ، الاختزال ، خدمات البحث والرعاية كشوف الحسابات (تحرير كشوف الحسابات) ، إحصائيات (تجميع إحصائيات) ترتيب الاشتراكات في خدمات الاتصالات عن البعد للآخرين ، الاشتراكات (ترتيب اشتراكات الصحف) للآخرين ، تنظيم المعلومات في قواعد بيانات الحاسوب الرد على الهاتف للمشتركين غير المتواجدين ، الإعلان عبر التلفزيون ، الإعلانات التجارية عبر التلفزيون الاختبار (الاختبار النفسي) لاختيار الموظفين ، نصوص (كتابة النصوص الدعائية) ، المعارض التجارية (تنظيم المعارض التجارية) للأغراض التجارية أو لأغراض الدعاية ، النسخ أو التسجيل ، تحديث مواد الدعاية و الإعلان ، آلات بيع تدار بالعملة (تأجير آلات البيع التي تدار بالعملة) .

NAZIH

باســـــم : شركة نزيه التجارية ذ.م.م

الجنسيـــــة : لبنانية

المهنـــــة : التجارة والصناعة

العنـــــوان : بناية لاندمارك ، المزرعة ، بيروت ، لبنان

تاريخ تقديم الطلب : ٢٠١٦/٩/٨

اسم الوكيــل : أبو غزالة للملكية الفكرية ش.م.م

العنـــــوان : ص.ب : ٢٣٦١ ر.ب : ١١٢ ، روي ، سلطنة عمان

AMERICAN GIRL

طلب تسجيل العلامة التجارية رقـم : ١٠٤٨٠٤

في الفئة ٤٤ من أجل السلع/الخدمات :

خدمات صالونات الشعر والتجميل والعناية بالأظافر .

باســـــم : أمريكان غيرل ال ال سي

الجنسيـــــة : أمريكية

المهنـــــة : التجارة والصناعة

العنـــــوان : ٣٣٣ كونتيننتال بوليفارد ايل سيجوندو كاليفورنيا ٩٠٢٤٥ ، الولايات المتحدة الأمريكية

تاريخ تقديم الطلب : ٢٠١٦/٩/٢٢

اسم الوكيــل : أبو غزالة للملكية الفكرية ش.م.م

العنـــــوان : ص.ب : ٢٣٦١ ر.ب : ١١٢ ، روي ، سلطنة عمان

الأمم المتحدة بحاجة إلى 8 مليارات دولار لمساعدة السوريين في الداخل والخارج

جنيف - رويترز

قالت الأمم المتحدة أمس إنها ستحتاج إلى ما إجماليه ثمانية مليارات دولار هذا العام لتوفير المساعدات اللازمة لإنقاذ حياة ملايين من السوريين داخل بلدهم الممزق واللاجئين والمجتمعات التي تستضيفهم في بلدان مجاورة.

وأطلقت المنظمة الدولية القسم الأول من المناشدة لجمع ٤,٦٣ مليار دولار لخمسة ملايين سوري- ٧٠ بالمئة منهم نساء وأطفال أثناء مؤتمر في هلسنكي. وستستخدم الأموال لتقديم غذاء وخدمات التعليم والرعاية الصحية وأشياء أخرى.

ويجري حالياً وضع اللمسات الأخيرة على مناشدة منفصلة لجمع ٣,٤ مليار دولار لتمويل عمليتها الإنسانية لمساعدة ١٣,٥ مليون شخص داخل سوريا بعد نحو ست سنوات من الحرب.

وقال ستيفن أوبرين مسؤول الشؤون الإنسانية بالأمم المتحدة في مؤتمر صحفي "الأزمة الإنسانية في سوريا لا تزال واحدة من أكثر الأزمات المعقدة والمتغيرة والعنيفة في العالم." وفشلت محاولات إنهاء الصراع في سوريا حتى الآن. وبعد يومين من المحادثات أعلنت إيران وروسيا وتركيا في وقت سابق عن آلية ثلاثية لمراقبة وقف لإطلاق النار وضمان الانصياع له بشكل كامل. وقال أوبرين "بالطبع نخشى أن يزداد الأمر سوءًا... حتى إذا كان للسلام أن يحل اعتباراً من الليلة فإن الحاجات الإنسانية داخل سوريا ستستمر لفترة مُقبلة."

وقال فيليبو جراندي المفوض السامي لشؤون اللاجئين بالأمم المتحدة إن خمسة بلدان هي لبنان وتركيا والعراق والأردن ومصر تستضيف زهاء خمسة ملايين لاجئ سوري -وهو "رقم صاعق"- يعيش قليلون منهم في مخيمات.

وأضاف قائلا "حتى إذا توقف وصول السوريين إلى أوروبا بأعداد كبيرة فإنني آمل بأن يدرك الجميع أن أزمة اللاجئين السوريين لم تنقشع وإنها مستمرة في التأثير على الملايين في المجتمعات المضيفة ولا تزال أزمة مأساوية."

ومن السابق لأوانه قول ما إذا كان أي حل سيؤدي إلى المزيد من نزوح الأشخاص عن ديارهم أو عودتهم إليها.

وقال جراندي "هناك غموض يحيط بالعملية السياسية ونأمل جميعا بأن نمضي في الاتجاه الصحيح لكن لا يمكننا القطع بشيء. كان لدينا إحباطات في الماضي."

وقالت هيلين كلارك مديرة برنامج الأمم المتحدة الإنمائي إن توفير سبل العيش واستعادة المرافق الأساسية هما أولوية في سوريا.

وأضافت قائلة "حتى لو حدثت تسوية سياسية غدا فسنظل هنا سعيا لدعم عمليات الإغاثة الإنسانية لبلد مدمر يعيش ٨٥ بالمئة من سكانه في فقر وبطالة تبلغ ٥٠ بالمئة ومع الآثار الاقتصادية والاجتماعية الشديدة على دول الجوار".

«محادثات أستانة» : روسيا وإيران وتركيا تراقب وقف إطلاق النار في سوريا

أستانة – وكالات

أعلنت إيران وروسيا وتركيا، في ختام محادثات أستانة، أنها ستؤسس آلية ثلاثية لمراقبة وقف إطلاق النار في سوريا، بما يضمن الالتزام الكامل به، ومنع أي أعمال استفزازية، وتحديد كافة سبل عملية وقف إطلاق النار.

وقالت الدول الثلاثة، في بيان ختامي، إنها تدعم رغبة جماعات المعارضة المسلحة في المشاركة في الجولة المقبلة من المفاوضات، التي ستُجري في جنيف في الثامن من فبراير، وتنفيذ قرار مجلس الأمن الدولي رقم ٢٢٥٤. كما أكد البيان على أنه لا يوجد حل عسكري للصراع السوري.

وليس واضحاً ما إذا كانت الحكومة السورية أو فصائل المعارضة المسلحة تدعم البيان، لاسيما وأن متحدث باسم المعارضة قد صرح في وقت سابق بأنها "لن توقع على أي اتفاق".

وقال رئيس وفد المعارضة السورية في أستانة، محمد علوش، إنه يجب تعزيز وقف إطلاق النار في سوريا قبل التطرق إلى أي حل سياسي.

وكانت مسودة بيان مبدئي، اطلع عليه صحفيون، قد تضمنت مقترحا للتهدئة بمراقبة من روسيا وإيران، الداعمتان لحكومة الرئيس السوري بشار الأسد، وتركيا التي تدعم المعارضة.

قال دي مستورا في وقت سابق: لسنا بعيدين عن التوصل إلى إعلان نهائي في محادثات السلام السورية

وذكرت صحيفة "الغارديان" البريطانية أن مسؤولي المعارضة رفضوا أن يكون لإيران أي دور بسبب دعمها لجماعات مسلحة يتهمونها بالدأب على انتهاك وقف الأعمال العدائية.

وقال أسامة أبو زيد، المفاوض باسم المعارضة، للصحفيين في وقت سابق : "ثمة تعهدات من الجانب السوري لتعزيز وقف إطلاق النار في مناطق مازالت تحدث بها انتهاكات، لكننا ننتظر رؤية ما هو أكثر من التصريحات".

وكان بشار جعفري، المفاوض باسم الحكومة السورية، قد اتهم المعارضة في وقت سابق بانتهاك التهدئة والدفاع عما وصفه بـ"جرائم حرب" ترتكبها جبهة فتح الشام.

كما أدان جعفري ما وصفه بتعليقات "استفزازية" من جانب المعارضة وصفت الحكومة السورية بأنها "كيان إرهابي".

وكان يحيى العريضي، المتحدث باسم المعارضة، قد قال في وقت سابق إن وفد المعارضة سوف يدفع نحو رفع الحكومة السورية حصارها المفروض على مناطق تخضع لسيطرة المعارضة، وإثبات "حسن النوايا" بما في ذلك الإفراج عن المعتقلين السياسيين والسماح بدخول مساعدات الإغاثة.

وأضاف العريضي أنه يأمل في أن "يسهم" اجتماع أستانة في المفاوضات التي ترعاها الأمم المتحدة بشأن تسوية سياسية للصراع، والمقرر استئنافها في جنيف الشهر المقبل.

أطلقت الأمم المتحدة مناشدة جديدة لتقديم مساعدات للسوريين وأسفر النزاع المسلح في سوريا عن مقتل ٣٠٠ ألف شخص، ودفع بنحو ١١ مليون آخرين إلى النزوح عن ديارهم، منذ اندلاع الانتفاضة الشعبية ضد الرئيس، بشار الأسد، ونظامه، في مارس ٢٠١١.

وتعد محادثات كازاخستان أول محادثات يحضرها وفد للمعارضة مشكل من الفصائل المسلحة وحدها.

وركزت المفاوضات غير المباشرة بين الحكومة السورية وفصائل المعارضة، بدعوة من روسيا وإيران وتركيا، على تعزيز وقف الأعمال العدائية بين الأطراف، وهي أول محادثات يجلس فيه الوفد الحكومي ووفد المعارضة أمام طاولة واحدة، دون أن ينحسب أحد منهما من الاجتماع.

وقال ستافان دي مستورا، المبعوث الأممي الخاص إلى سوريا، في وقت سابق "لسنا بعيدين" عن التوصل إلى إعلان نهائي في محادثات السلام السورية.

وكانت المحادثات التي تدعمها الأمم المتحدة في جنيف، وشاركت فيها شخصيات من المعارضة السياسية، قد توقفت في أبريل الماضي، دون أن تحقق تقدما كبيرا لحل الأزمة.

العراق: «سباق مع الزمن» لتجهيز مساعدات للمدنيين قبل معركة غرب الموصل

بغداد - رويترز

قالت الأمم المتحدة أمس إنها "تسابق الزمن" لإعداد مساعدة عاجلة لمئات الألوف من المدنيين المهددين في الموصل حيث يستعد الجيش العراقي لبدء هجوم لطرد تنظيم داعش من الشطر الغربي للمدينة. وأكد رئيس الوزراء العراقي حيدر العبادي أن القوات العراقية استعادت السيطرة على شرق الموصل بالكامل بعد ١٠٠ يوم من بدء حملة تدعمها الولايات المتحدة لاستعادة ثاني كبرى المدن العراقية من التنظيم المتشدد الذي سيطر عليها في عام ٢٠١٤. ووفقا لتقديرات مسؤولي الأمم المتحدة ما يزال ٧٥٠ ألف شخص في الموصل غربي نهر دجلة الذي يجري عبر أكبر معقل حضري ما زال تحت سيطرة الدولة الإسلامية في العراق بعد سلسلة من الهجمات التي نفذتها القوات الحكومية في شمال وغرب البلاد.

وقد تكون السيطرة على الشطر الغربي من المدينة أكثر تعقيدا من الشطر الشرقي بسبب شوارعه المتقاطعة وشديدة الضيق بحيث لا تتمكن المركبات المدرعة من دخولها في حين تسمح باختباء اعضاء داعش بين المدنيين. ومن المتوقع أن يخوض التنظيم قتالا شرسا حيث حوصر أعضاؤه في مساحة آخذة في الانكماش بالموصل. وقالت ليز جراند منسقة الأمم المتحدة للشؤون الإنسانية لرويترز "نسابق الزمن للاستعداد لذلك." وأضافت أن وكالات الإغاثة تنشئ مخيمات للنازحين يمكن الوصول لها من غرب الموصل وتجهزها بالإمدادات مسبقاً. وقالت في بيان منفصل "التقارير الواردة من داخل مناطق غرب الموصل محزنة... أسعار المواد الغذائية الأساسية والإمدادات مرتفعة للغاية ... العديد من الأسر تأكل مرة واحدة فقط في اليوم كما اضطرت بعض الأسر إلى حرق الأثاث لتدفئة منازلها."

وقال اللواء نجم الجبوري قائد المحور الشمالي لقناة الموصلية المحلية إن القوات الحكومية انتهت أمس الثلاثاء من تطهير آخر جيب لداعش في شرق الموصل وهو حي الرشيدية. وأضاف "قطاعات المحور الشمالي حررت الرشيدية آخر معقل لداعش على الجانب الأيسر."

وقال التلفزيون العراقي الرسمي إن رئيس الوزراء أكد أمس أن شرق الموصل انتُزع بالكامل من تنظيم الدولة الإسلامية. ونقل عنه التلفزيون الرسمي قوله إن إدارة الرئيس الأمريكي دونالد ترامب بعثت برسائل تعرض زيادة مستوى الدعم الأمريكي للعراق. وجعل الرئيس الأمريكي الجديد قتال الدولة الإسلامية أحد أولويات سياسته الخارجية.

كان أبوبكر البغدادي زعيم تنظيم داعش أعلن من المسجد الكبير في الشطر الغربي من الموصل "الخلافة" تحت حكمه في عام ٢٠١٤ على مساحات واسعة من الأراضي العراقية والسورية.

والموصل أكبر مدينة يسيطر عليها التنظيم في البلدين وبلغ عدد سكانها قبل الحرب نحو مليونين.

ويقدم التحالف الذي تقوده الولايات المتحدة دعما جويا وبريا للقوات العراقية في الهجوم الذي بدأ يوم ١٧ أكتوبر وهو الأكبر في العراق منذ الغزو الذي قادته أمريكا له في عام ٢٠٠٣.

ويشارك في الهجوم أكثر من ١٠٠ ألف فرد من القوات العراقية من بينهم أفراد من قوات أمن كردية محلية ووحدات الحشد الشعبي الشيعية.

وقدرت القوات العراقية عدد أفراد داعش الموجودين داخل الموصل بما بين خمسة وستة آلاف فرد عند بدء العمليات قبل ثلاثة أشهر وتقول إنَّ ٣٣٠٠ قتلوا أثناء المعارك منذ ذلك الحين. وقال الفريق عبد الأمير يارالله قائد حملة قوات الحشد الشعبي لقناة الموصلية التلفزيونية إنَّ الاستعدادات العسكرية للسيطرة على غرب الموصل بدأت بإعداد قوات الحشد الشعبي عملية "في اليومين أو الثلاثة أيام المقبلة" تمهد الطريق للهجوم الرئيسي على الضفة الغربية من نهر دجلة.

مقتل 4 جنود في انفجار قرب عاصمة الصومال

مقديشو - رويترز

قال مسؤولون أمس الثلاثاء إنّ أربعة جنود على الأقل قتلوا وجرح خمسة جراء انفجار قنبلة قالت حركة الشباب الإسلامية المتشددة إنّ مقاتليها زرعوها خارج معسكر للجيش في بلدة على مقربة من العاصمة مقديشو. وقالت السلطات الكينية إنَّ جنودا كينيين يعملون ضمن بعثة الاتحاد الأفريقي في الصومال قتلوا سبعة من مقاتلي حركة الشباب في منطقة صومالية على الحدود بين البلدين. وقال الرائد في الشرطة عثمان عبد الله لرويترز إن الانفجار وقع في بلدة أفجوي التي تبعد ٣٠ كيلومترا جنوب غربي العاصمة في أعقاب هجوم شنته حركة الشباب المتشددة في البلدة ذاتها صدته القوات الحكومية. وأعلنت حركة الشباب التي تشن تمردا في مختلف أرجاء الصومال يهدف إلى الإطاحة بالحكومة المدعومة من الغرب في مقديشو مسؤوليتها عن التفجير.

وقال الشيخ عبد العزيز أبو مصعب المتحدث العسكري باسم الحركة لرويترز "زرعنا القنبلة الليلة الماضية. قتل سبعة جنود على الأقل." وقالت قوات الدفاع الكينية إن مقاتلي حركة الشباب قتلوا أثناء عملية لطردهم من بلدة في الجنوب كانت الحركة سيطرت علي مسجد ومركز للشرطة فيها. وذكرت القوات أنها ضبطت بنادق وقنبلتين وأشياء أخرى. وتسعى حركة الشباب التابعة لتنظيم القاعدة إلى فرض تفسيرها المتشدد للإسلام على الدولة الواقعة في منطقة القرن الأفريقي.

هروب عامل

الاسم : محمد جمال بهيويان
الجنسية : بنجلاديشي
رقم الجواز AG7398586
تاريخ الهروب : 19 / 3 / 2015م
اسم الكفيل : ينابيع الحبو للتجارة والمقاولات

كل من يقوم بتشغيل هذا العامل يتحمل المسؤولية القانونية
يحق للعامل الطعن في صحة هذا الإعلان لدى وزارة القوى العاملة
خلال أسبوعين من تاريخ اليوم الأربعاء الموافق 2017/1/25م

هروب عامل

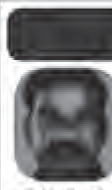

الاسم : براسنان رمانكت
الجنسية : هندي
رقم الجواز N4643769
تاريخ الهروب : 15 / 1 / 2017م
اسم الكفيل : مؤسسة عبد الله اليعقوبي للتجارة والمقاولات

كل من يقوم بتشغيل هذا العامل يتحمل المسؤولية القانونية
يحق للعامل الطعن في صحة هذا الإعلان لدى وزارة القوى العاملة
خلال أسبوعين من تاريخ اليوم الأربعاء الموافق 2017/1/25م

هروب عامل

الاسم : جشيم الدين
الجنسية : بنجلاديشي
رقم الجواز AG1496109
تاريخ الهروب : 1 / 8 / 2016م
اسم الكفيل : رستاق العصرية للتجارة

كل من يقوم بتشغيل هذا العامل يتحمل المسؤولية القانونية
يحق للعامل الطعن في صحة هذا الإعلان لدى وزارة القوى العاملة
خلال أسبوعين من تاريخ اليوم الأربعاء الموافق 2017/1/25م

هروب عامل

الاسم : رام جان علي
الجنسية : بنجلاديشي
رقم الجواز BH0629002
تاريخ الهروب : 20 / 1 / 2017م
اسم الكفيل : ناصر بن سيف بن حمدان القرواشي

كل من يقوم بتشغيل هذا العامل يتحمل المسؤولية القانونية
يحق للعامل الطعن في صحة هذا الإعلان لدى وزارة القوى العاملة
خلال أسبوعين من تاريخ اليوم الأربعاء الموافق 2017/1/25م

هروب عامل

الاسم : محمد بابول محمد افلاطون
الجنسية : بنجلاديشي
رقم الجواز F0010862
تاريخ الهروب : 1 / 11 / 2016م
اسم الكفيل : مؤسسة سالم بن سعيد بن عامر العامري للتجارة والمقاولات

كل من يقوم بتشغيل هذا العامل يتحمل المسؤولية القانونية
يحق للعامل الطعن في صحة هذا الإعلان لدى وزارة القوى العاملة
خلال أسبوعين من تاريخ اليوم الأربعاء الموافق 2017/1/25م

هروب عامل

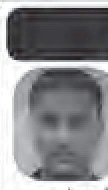

الاسم : راكيش شاندرا
الجنسية : بنجلاديشي
رقم الجواز BH0519564
تاريخ الهروب : 10 / 1 / 2017م
اسم الكفيل : حسين بن علي بن سليمان المعولي

كل من يقوم بتشغيل هذا العامل يتحمل المسؤولية القانونية
يحق للعامل الطعن في صحة هذا الإعلان لدى وزارة القوى العاملة
خلال أسبوعين من تاريخ اليوم الأربعاء الموافق 2017/1/25م

هروب عامل

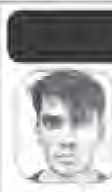

الاسم : محمد ديدار العلم
الجنسية : بنجلاديشي
رقم الجواز BH0964775
تاريخ الهروب : 1 / 1 / 2017م
اسم الكفيل : أحمد بن سالم بن هدوب الوهيبي

كل من يقوم بتشغيل هذا العامل يتحمل المسؤولية القانونية
يحق للعامل الطعن في صحة هذا الإعلان لدى وزارة القوى العاملة
خلال أسبوعين من تاريخ اليوم الأربعاء الموافق 2017/1/25م

هروب عامل

الاسم : محمد دكهو مياه
الجنسية : بنجلاديشي
رقم الجواز AE2419196
تاريخ الهروب : 25 / 11 / 2015م
اسم الكفيل : ينابيع الحبو للتجارة والمقاولات

كل من يقوم بتشغيل هذا العامل يتحمل المسؤولية القانونية
يحق للعامل الطعن في صحة هذا الإعلان لدى وزارة القوى العاملة
خلال أسبوعين من تاريخ اليوم الأربعاء الموافق 2017/1/25م

هروب عامل

الاسم : سهيل مياه
الجنسية : بنجلاديشي
رقم الجواز AG3706273
تاريخ الهروب : 25 / 11 / 2015م
اسم الكفيل : ينابيع الحبو للتجارة والمقاولات

كل من يقوم بتشغيل هذا العامل يتحمل المسؤولية القانونية
يحق للعامل الطعن في صحة هذا الإعلان لدى وزارة القوى العاملة
خلال أسبوعين من تاريخ اليوم الأربعاء الموافق 2017/1/25م

هروب عامل

الاسم : روبيل مدير طاهر مدير
الجنسية : بنجلاديشي
رقم الجواز BC0514921
تاريخ الهروب : 12 / 11 / 2015م
اسم الكفيل : عبل راشد النوبي للتجارة

كل من يقوم بتشغيل هذا العامل يتحمل المسؤولية القانونية
يحق للعامل الطعن في صحة هذا الإعلان لدى وزارة القوى العاملة
خلال أسبوعين من تاريخ اليوم الأربعاء الموافق 2017/1/25م

هروب عامل

الاسم : محمد فزلور رحمن
الجنسية : بنجلاديشي
رقم الجواز AD3612474
تاريخ الهروب : 8 / 1 / 2017م
اسم الكفيل : شركة خط المحيط الهادي

كل من يقوم بتشغيل هذا العامل يتحمل المسؤولية القانونية
يحق للعامل الطعن في صحة هذا الإعلان لدى وزارة القوى العاملة
خلال أسبوعين من تاريخ اليوم الأربعاء الموافق 2017/1/25م

هروب عامل

الاسم : فوزور علي
الجنسية : بنجلاديشي
رقم الجواز BM0067299
تاريخ الهروب : 8 / 1 / 2017م
اسم الكفيل : شركة خط المحيط الهادي

كل من يقوم بتشغيل هذا العامل يتحمل المسؤولية القانونية
يحق للعامل الطعن في صحة هذا الإعلان لدى وزارة القوى العاملة
خلال أسبوعين من تاريخ اليوم الأربعاء الموافق 2017/1/25م

مجلس الشؤون الإدارية للقضاء
المحكمة الابتدائية بالسيب
إعلان حكم لسريان الاستئناف

تعلن أمانة سر المحكمة الابتدائية بالسيب أنه بتاريخ ٢٠١٦/١١/٢٢م، صدر حكم في الدعوى المدنية رقم ٤٥٧/م/٢٠١٦م. لصالح/ بدر بن سالم بن ناصر المخيني، ضد/ فلتظر بن أحمد بن عبد الكريم الموسوي، وقضى فيها بالآتي: بإلزام المدعى عليه بأن يؤدي المدعي مبلغا وقدره ٣,٣٠٠/- ر.ع (ثلاثة آلاف وثلاثمائة ريال عماني) وإلزامه بالمصاريف ومبلغ ٥٠/- ر.ع (خمسين ريالاً عمانياً) عن أتعاب المحاماة ورفض ما عدا ذلك من طلبات.

ولما كان المحكوم ضده أو من ينوب عنه لم يحضر جلسة النطق بالحكم وتعذر إعلانه بالطرق العادية فإن هذا النشر يعتبر إعلانا له بالحكم وتعذر إعلانه بالطرق العادية. فإن هذا النشر يعتبر إعلانا له بالحكم طبقا للمادتين (١١، ٢٠٤) من قانون الإجراءات المدنية والتجارية الصادر بالمرسوم السلطاني رقم ٢٠٠٢/٢٩م.

أمانة سر المحكمة

مجلس الشؤون الإدارية للقضاء
المحكمة الابتدائية بالبريمي
إعلان طلب تنفيذ حكم

تعلن أمانة سر المحكمة أنه بتاريخ ١٩/ربيع الأول/ ١٤٣٨هـ الموافق ٢٠١٦/١١/١٩م صدر حكم في الدعوى التجارية رقم ٢٠١٦/٣٧٧م لصالح/ تسيم أبو ظبي لتأجير السيارات، ضد المدعى عليه/ خميس بن سعيد بن خميس البلوشي والخصم المدخل: سليمان بن سعيد بن خميس البلوشي. حيث حكمت المحكمة بالآتي: إلزام المدعى عليه والخصم المدخل بالتضامن بأن يؤديا للمدعية بصفتها مبلغ وقدره (٢١١ ر.ع) مائتين وإحدى عشر ريالاً عمانياً وإلزامهما بالمصاريف ورفضت ما عدا ذلك من طلبات.

وحيث أن الحكم قد صدر غيابياً في حق المدعى عليه والخصم المدخل وقد تعذر إعلانهما بالطرق العادية فيعتبر هذا النشر لهما بالحكم عملاً بالمادتين (١١، ٢٠٤) من قانون الإجراءات المدنية والتجارية الصادر بالمرسوم السلطاني رقم ٢٠٠٢/٢٩م وتعديلاته.

أمانة سر المحكمة

مجلس الشؤون الإدارية للقضاء
المحكمة الابتدائية بالبريمي
إعلان قضائي

تعلن أمانة سر المحكمة الابتدائية أن المدعية: تسيم أبو ظبي لتأجير السيارات - تضامنية قد أقامت أمامها الدعوى التجارية رقم ٤٦٣/ت/٠/ف/ب/١٦م ضد المدعى عليه: عبد الرحمن بن سالم بن محمد المنذري طلب في دعواه الآتي:

١. إلزام المدعى عليه بدفع مبالغ الإيجار مبلغ وقدره (٩٧٦ ر.ع) تسعمائة وستة وسبعون ريالاً عمانياً وما يستجد بواقع (٨ ر.ع) أجرة اليوم الواحد حتى تسليم المركبة بحالتها السابقة.
٢. إلزام المدعى عليه بالرسوم والمصاريف.

وحيث تعذر إعلان المدعى عليه بالطرق العادية، فيعتبر هذا النشر إعلاناً له بالدعوى وتحديد جلسة يوم الإثنين الموافق ٢٠١٧/٢/٦م موعدا لسماعه في الساعة التاسعة صباحاً بمقر المحكمة الكائن بـ/ منطقة أرض الجو. وذلك عملاً بالمادة (١١) من قانون الإجراءات المدنية والتجارية الصادر بالمرسوم السلطاني رقم ٢٠٠٢/٢٩م وتعديلاته.

أمانة سر المحكمة

المحكمة العليا ببريطانيا: تصويت البرلمان واجب قبل الخروج من الاتحاد الأوروبي

لندن - رويترز

أصْدَرت المحكمة العليا البريطانية، أمس الثلاثاء، حكماً يقضي بأنه يجب على الحكومة أن تحصل على مُوافقة البرلمان قبل أن تبدأ رسميا الخروج من الاتحاد الأوروبي، وهو ما يمنح النواب المعارضين للخطة فرصة لتعديل بنودها. وبأغلبية ثمانية إلى ثلاثة قرَّرت أعلى هيئة قضائية في بريطانيا أنْ ماي لا يمكنها أن تستخدم سلطات تنفيذية معروفة باسم "الامتياز الملكي" لتفعيل المادة ٥٠ من معاهدة لشبونة للاتحاد الأوروبي، وبدء محادثات الانسحاب من الاتحاد تستمر عامين.

وقال ديفيد نيوبرجر رئيس المحكمة العليا: "الاستفتاء ذو أهمية سياسية كبيرة، لكن القانون الذي أصدره البرلمان والمنشئ له لم يذكر ما هي النتيجة التي يجب أن تحدث".. "وعليه، فإنَّ أيَّ تغيير في القانون لتفعيل الاستفتاء يجب أن يتم بالطريقة الوحيدة التي يسمح بها دستور المملكة المتحدة وهي تحديدا قانون يصدره البرلمان".

غَيْرَ أنَّ القضاة أزاحوا عقبة رئيسية من أمام الحكومة بالقول بأن ماي لا تحتاج إلى موافقة برلمانات أسكتلندا وويلز وأيرلندا الشمالية قبل تفعيل عملية الخروج من الاتحاد الأوروبي. وقال ديفيد ديفيز الوزير المكلف بعملية خروج بريطانيا من الاتحاد: إنَّ الحكومة ستقدم خلال أيام مشروع قانون "محددا" سعيا للحصول على موافقة البرلمان لتفعيل طلاق بريطانيا من الاتحاد الأوروبي. وأبلغ ديفيز البرلمان: "سنتقدم بمشروع القانون في غضون أيام لمنح الحكومة الصلاحية القانونية لتفعيل المادة ٥٠". وأضاف قائلا: "هذا سيكون القانون الأكثر تحديدا لتفعيل قرار الشعب واحترام حكم المحكمة العليا".

وقالت رئيسة الوزراء البريطانية إنها تعتزم تفعيل المادة ٥٠ من معاهدة لشبونة قبل نهاية مارس، لكنَّ قرار المحكمة العليا يعني أنها يتعين عليها الآن أن تقدم تشريعا مستعجلا إلى البرلمان قبل أن يمكنها المضي قدما في خططها. وفي حكمها، قالت المحكمة العليا إنَّ مثل هذا التشريع -الذي من المرجح أن يقدم إلى البرلمان في وقت لاحق هذا الأسبوع أو الأسبوع القادم، يمكن أن يكون "تشريعا مقتضبا جدا".

وقال جيريمي كوربن زعيم حزب العمال المعارض: إنَّ الحزب لن يعارض خطة خروج بريطانيا من الاتحاد الأوروبي، لكنه قد يحاول تعديل مشروع القانون. وتعهد الحزب القومي الاسكتلندي -الذي يمثله ٥٤ نائبا- بالتقدم بتعديلات "جدية وموضوعية" على مشروع القانون الذي ستتقدم به الحكومة.

وقال المتحدث باسم ماي إنَّ قرار المحكمة لن يفعل أي شيء لتغيير مسار خطة الخروج من الاتحاد أو جدولها الزمني. وأضاف: "الشعب البريطاني صوت لصالح الخروج من الاتحاد الأوروبي والحكومة ستنفذ قراره بتفعيل المادة ٥٠ -كما هو مخطط- بحلول نهاية مارس". لكن نيكولا ستيرجن رئيسة وزراء اسكتلندا شدَّدت على أنَّ الحكومة البريطانية ملزمة سياسيا بالتشاور مع المجالس النيابية لأقاليم البلاد بشأن مغادرة الاتحاد الأوروبي بغض النظر عن قرار المحكمة العليا الذي يقول إن موافقة هذه البرلمانات ليست ضرورية قانونا.

وصوَّت البريطانيون بالموافقة على الخروج من الاتحاد الأوروبي بأغلبية ٥٢ إلى ٤٨ بالمئة، لكن أسكتلندا -وهي أحد الأقاليم الأربعة التي تشكل المملكة المتحدة- صوتت بأغلبية ٦٢ إلى ٣٨ لصالح البقاء في الاتحاد. وصوتت أيرلندا الشمالية أيضا لصالح البقاء.

«انتحاريات» نيجيريا يستخدمن «الرضَّع» في تنفيذ هجمات

أبوجا - الوكالات

حذَّرت السلطات في نيجيريا من أنَّ بعض الانتحاريات قد يحملن أطفالا رُضَّع أثناء تنفيذ الهجمات حتى لا ينكشف أمرهن من قبل قوات الأمن. وشهدتْ مدينة مداغالي النيجيرية تفجيرا انتحاريا في ١٣ يناير الجاري نفَّذته امرأتان؛ مما أدى إلى مقتلهما، مع رضيعين وأربعة أشخاص آخرين. وتحايلت المرأتان على نقطة تفتيش بحمل طفلين رضيعين. وتعرضت مدن نيجيرية في أوقات سابقة لهجمات نفذتها انتحاريات، لكن السلطات تحذر في الوقت الراهن من إمكانية انتشار هذا الاتجاه الخطير لاستغلال الرُضع لتيسير المرور من النقاط الأمنية ونقاط التفتيش. ويُشتبه في أن حركة بوكو حرام المسلحة تقف وراء هذه الهجمات.

ونفَّذتْ ٤ نساء هجمات في مدينة مداغالي بولاية أداماوا التي استعادت قوات الأمن السيطرة عليها من بوكو حرام عام ٢٠١٥. وتمكنت اثنتان من اجتياز نقطة تفتيش أمنية لأنهما كانتا تحملان طفلين رضيعين، وذلك قبل أن تفجران نفسيهما.

ومن المعروف عن بوكو حرام أنها تستغل النساء في الهجمات الانتحارية، بما في ذلك الفتيات الصغيرات. وتحارب الحكومة النيجيرية هذه الجماعة المسلحة في إطار هجوم يستهدف منعها من استعادة معاقلها السابقة. لكن تضييق الخناق على مسلحي الجماعة دفعها إلى تكثيف الهجمات الانتحارية كرد فعل للهجوم الحكومي. وقتلت انتحاريتان حوالي ٤٥ شخصا في ديسمبر الماضي عندما فجرتا نفسيهما في نفس المدينة وسط سوق مزدحم بالمارة. وأسفر هجوم مماثل عن مقتل ٢٥ شخصا في وقت سابق من العام ٢٠١٦.

الموافقة بأغلبية ضئيلة على تيلرسون وزيرا لخارجية أمريكا

واشنطن - الوكالات

وافقتْ لجنة الخارجية في مجلس الشيوخ الأمريكي، بأغلبية ضئيلة، على ريكس تيلرسون وزيرا للخارجية.

وقد صوَّت الأعضاء الجمهوريون الأحد عشر في اللجنة لصالح التعيين، بينما عارضه الأعضاء الديمقراطيون العشرة. وسيجري تصويت جديد في مجلس الشيوخ الذي يسيطر عليه الجمهوريون على اختيار تيلرسون.

وتوَّج التصويت يوما حافلا من الأيام الأولى للإدارة الأمريكية الجديدة. وكان من أكثر القرارات لفتا للانتباه في هذا اليوم الانسحاب من اتفاقية شراكة عبر المحيط الهادي، بعد أن وقع الرئيس دونالد ترامب مرسوما رئاسيا للانسحاب من اتفاقية الشراكة التجارية التي تضم في عضويتها ١٢ بلدا، والتي كانت من ركائز سياسة الرئيس السابق أوباما الآسيوية.

وقال ترامب تعقيبا على الانسحاب: "ما فعلناه هو إنجاز عظيم للعمال الأمريكيين".

ومن بَيْن الإجراءات التي اتخذها الرئيس الجديد في بداية أسبوع العمل الأول: حظر تمويل المنظمات الدولية التي تروج للإجهاض، وتجميد عمل بعض الموظفين الاتحاديين. كذلك أكد مجلس الشيوخ الإثنين تعيين مايك بومبيو مديرا لوكالة المخابرات الأمريكية الـ"سي.آي.إيه". وكان ترامب قد وجه انتقادات لـ"سي.آي.إيه" بسبب استنتاجات توصلت إليها حول تدخل روسي في عملية الانتخابات الرئاسية الأمريكية. وستكون أولى مهام موبيو بناء علاقة فعالة بين ترامب ووكالة الاستخبارات. وفي تطور آخر، قال وزير الدفاع الأمريكي جيمس ماتيس: إنَّ الولايات المتحدة "ملتزمة بقوة" بحلف شمال الأطلسي (الناتو)، بالرغم من وصف ترامب للحلف في وقت سابق بأنه قد "عفى عليه الزمن".

فضيحة «وزلات» تكتنف فرص بان كي مون لتولي الرئاسة بكوريا الجنوبية

سول - رويترز

لازَمَ النحسُ عَوْدة بان كي مون الأمين العام السابق للأمم المتحدة، إلى وطنه كوريا الجنوبية، وهو الذي جاء وقت كان فيه المرشح الأوفر حظا لتولي الرئاسة، وذلك بعد تفجر فضيحة فساد على المستوى العائلي ودخوله صراعا مع الصحافة المتشككة فيما يصدر عنه من تصرفات. فقد عجز بان (٧٢ عاما) عن الاستفادة من عودته التي صاحبتها توقعات كثيرة بعد أن أمضى عشر سنوات أمينا عاما للأمم المتحدة في نيويورك. ومنذ عودته في ١٢ يناير ظهر في بعض الأحيان في صورة شخصية انفعالية، وتعرض للسخرية بسبب سلسلة من الزلات الدعائية. حدث كل ذلك دون أن يعلن عن نيته الترشح لخوض انتخابات الرئاسة. وقد طلبت الولايات المتحدة من كوريا الجنوبية القبض على شقيقه بان كي سانج بتهمة الاشتراك في مؤامرة لدفع رشوة من أجل تنفيذ عملية بيع مجمع مبان في فيتنام. ولا يُمكن أن يكون التوقيت أسوأ من ذلك بالنسبة لبان الذي كان من المتوقع أن يكون دوره المرموق على الساحة الدولية سلاحا في يده مع عودته إلى بلد لا يزال يترنح من فضيحة فساد في مؤسسة الرئاسة. فقد قرر البرلمان عزل الرئيسة باك جون هاي وجردها من سلطتها لحين فصل القضاء في مصيرها.

واعتذر بان كي مون، يوم السبت، عمَّا أثاره أفراد أسرته من قلق على المستوى الشعبي. وقال في بيان: "لم يكن لي علم بهذه القضية قط". ومع ذلك، أوضح استطلاع للرأي أجرته مؤسسة ريلميتر ونشرت نتائجه يوم الإثنين، أنَّ التأييد الشعبي لبان تراجع من ٢٢٫٢ في المئة الأسبوع الماضي إلى ١٩٫٨ في المئة بالمقارنة مع ٢٩٫١ في المئة، حصل عليها مون جاي إن من الحزب الديمقراطي المعارض. ويقول المحللون إنَّه من السابق لأوانه استبعاد بان من الصورة. ومع ذلك، فإذا احتفظ مون بتفوقه فسيصبح أول ليبرالي ينتخب رئيسا منذ ما يقرب من عشر سنوات. ولم يعلن بان حتى الآن ارتباطه بحزب من الأحزاب، لكن يُتوقع أن يرشح نفسه بصفته محافظا. وإذا أيدت المحكمة الدستورية عزل الرئيسة باك، فستضطر للاستقالة، على أن تجرى انتخابات بعد شهرين. ومن المتوقع أن تصدر المحكومة قرارها الشهر المقبل. ولبان فريق من الساسة والدبلوماسيين السابقين يؤيدونه وقد ظهر في عدة مناسبات على غرار حملات الدعاية الانتخابية في مناطق مختلفة من البلاد منذ عودته لتسلط عليه أضواء أجهزة الإعلام. ولدى عند وصوله إلى سول استقل بان قطار المطار السريع بدلا من ركوب سيارة ليموزين، لكنه لم يعرف كيف يشتري تذكرة القطار. والتقطت له صور وهو يحاول إدخال ورقتي نقد من فئة عشرة آلاف وون في جهاز لشراء تذكرة قيمتها ٧٥٠٠ وون. وأبدى بان احتجاجه قائلا: "ألم يكن من الممكن أن يتعاملوا مع الأمر على أنه تصرف أخاذ من شخص أمضى وقتا طويلا في نيويورك؟"؛ وذلك في لقاء مع الناخبين والصحفيين بمدينة دايجو الجنوبية. وأضاف "أتمنى حقا ألا يتعاملوا بخبث".

وبعد يومين، زار بان بيتا لرعاية المسنين حيث أطعم امرأة مسنة. وقوبل بانتقادات لارتدائه مريلة في حين لم تكن المرأة ترتدي مريلة وكذلك لإطعام شخص مستلق على ظهره. وقالت وسائل الإعلام إنه ارتدى ملابس واقية من الرأس إلى أخمص القدمين في معرض تجربة منتج لرش مادة مطهرة، في حين أن معظم من كانوا حوله ارتدوا ملابس عادية. كما تعرض للانتقاد لاختيار زجاجة مياه معدنية من نوع إيفيان من متجر قبل أن ينبهه أحد مساعديه أن عليه شراء منتج محلي. واستطاع رسم كاريكاتيري في صحيفة هانكيوره اليسارية جمع كل هذه السقطات فأظهر بان وهو يرتدي الملابس الواقية والمريلة ويحاول إطعام مريض في المستشفى بورقتي نقد من فئة عشرة آلاف وون وعلى ظهره زجاجة مياه معدنية ضخمة من نوع إيفيان. وحتى عهد قريب كان بان مرشحا لعضوية حزب ساينوري المحافظ الذي تنتمي إليه الرئيسة باك. لكن عضوية الحزب فقدت جانبا كبيرا من بريقها الآن بسبب فضيحة الفساد ورجح البعض أن ينضم بان إلى جماعة جديدة منشقة عن التكتل المحافظ تسمى حزب البارون وتدرس عدة مرشحين محتملين لخوض انتخابات الرئاسة. وقال هونج سونج جول أستاذ العلوم السياسية بجامعة كوكمين إنه من المؤكد أن بان يشعر بخيبة أمل من الاستقبال الذي لاقاه عند عودته. وقال لرويترز: "هذا ما يحدث عندما تكون التوقعات كبيرة ولا تصل برسالة محددة وواضحة".. "لكن من السابق لأوانه الحكم باستبعاد حملته على اعتبار أنها تواجه مشاكل خطيرة". واعترف بان نفسه ببعض "لحظات الرعونة" والطيش منذ عودته.

باكستان تختبر ثاني صاروخ لحمل رؤوس نووية خلال شهر

إسلام أباد - رويترز

أعلنتْ الدائرة الإعلامية في الجيش الباكستاني، أمس الثلاثاء، أنَّ إسلام أباد اختبرت بنجاح صاروخا أرض-أرض نوويا جديدا قادرا على حمل عدة رؤوس حربية وتفادي الرادار.

وهذا هو الصاروخ الثاني الذي تختبره إسلام أباد خلال شهر؛ إذ أطلقت في العاشر من يناير أول صاروخ كروز من غواصة. ووصف بيان الجيش الباكستاني الصاروخ أبابيل بأنه وسيلة "لتعزيز الردع". مشيرا إلى أنه قادر على بلوغ أهداف على بعد ٢٢٠٠ كيلومتر أي أكثر من ثلاثة أمثال المسافة بين إسلام أباد ونيودلهي عاصمة الهند خصم باكستان.

واختبرت الهند في العام الماضي نظاما صاروخيا مصمما محليا وهو وفقا لتقارير إعلامية لديه القدرة على اعتراض الصواريخ الباليستية التي تحمل رؤوسا نووية. ومن المتوقع أن تفاقم الاختبارات الصاروخية الأخيرة التوتر المتزايد بالفعل بين الجارتين النوويتين. وجاء في بيان الجيش الباكستاني: "تطوير نظام أبابيل يهدف إلى ضمان مواكبة الصواريخ الباليستية الباكستانية لأجواء الدفاع الصاروخي الباليستي الإقليمية المتنامية". ورفضت وزارتا الخارجية والدفاع في نيودلهي التعليق.

فقدان سند ملكية أرض

فقد المواطنون/
عبد الله بن راشد بن خميس الغافري
أحمد بن راشد بن خميس الغافري
خميس بن راشد بن خميس الغافري
زيانة بنت راشد بن خميس الغافرية
رخية بنت راشد بن خميس الغافرية
عزة بنت راشد بن خميس الغافرية
نورة بنت راشد بن خميس الغافرية
محمد بن راشد بن خميس الغافري
عائشة بنت حميد بن مسلم الغافرية

سند ملكية أرضهم الزراعية رقم: ٢٨١٨٣
الكائنة في ولاية السويق بالقرية الحي، الغليل
بالمربع الغليل
والبالغ مساحتها ١٠١٧١٤م٢

فعلى من يجده يرجى تسليمه إلى أقرب مركز شرطة

مجلس الشؤون الإدارية للقضاء
المحكمة الابتدائية بمسقط
إعلان بيع قضائي

بناءً على طلب التنفيذ التجاري رقم ٢٠١٦/٧٩م المقدم من طالب التنفيذ/ المشاريع العمانية الخليجية لتنفيذ الحكم الصادر في الدعوى التجارية رقم ٢٠١٢/٦٢٢م بإلزام المحكوم ضدهما/ ١- ماجد بن سعيد بن محمد الفرعي ٢- سمية بنت حمود بن أحمد البوسعيدي بسداد مبلغ وقدره (٢,٥١٤ ر.ع) ألفان وخمسمائة وأربعة عشر ريالا عمانيا والمصاريف.

فإن أمانة سر المحكمة تعلن عن بيع قضائي - بالمزاد العلني - بمقرها الكائن في حي الوزارات - خلف وزارة الإسكان ابتداء من الساعة العاشرة صباحاً من يوم الثلاثاء الموافق: ٢٠١٧/٢/١٤م للمركبة السابق توقيع الحجز عليها وهي:
- سوبارو أمبريزا، لوحة رقم (٥٥٤٩٥/ب) طراز ٢٠٠٩م، ذهبي اللون

فعلى راغبي الشراء التواجد في مقر المحكمة - قسم التنفيذ - بالموعد المحدد أعلاه، على أن يدفع الراسي عليه المزاد الثمن فوراً أو ثلثه على الأقل بالإضافة إلى كافة المصاريف وإلا أعيدت المزايدة على ذمته في نفس الجلسة عملاً بأحكام المرسوم السلطاني رقم ٢٠٠٢/٢٩ بإصدار قانون الإجراءات المدنية والتجارية.

أمانة سر المحكمة

مجلس الشؤون الإدارية للقضاء
المحكمة الابتدائية بمسقط
إعلان قضائي

تعلن أمانة سر المحكمة أن/ المؤسسة التجارية العمانية أقامت الدعوى التجارية رقم: ٢٠١٦/١٣٠٩/١٧٩٦ ضد/ ١- زهرة بنت سالم بن سيف الخضوري ٢- زهير بن سالم بن سيف الخضوري لمطالبتهما بالآتي:

- سداد مبلغ وقدره -/٥٩٩٧ ر.ع (خمسة آلاف وتسعمائة وسبعة وتسعون ريالا عمانيا) بالتضامن والانفراد.
- سداد الرسوم والمصاريف بالتضامن والانفراد.

ونظراً لتعذر إعلان المدعى عليهما بالطرق العادية، يعتبر هذا النشر إعلاناً لهما بموعد نظر الدعوى في يوم الأربعاء الموافق: ٢٠١٧/٢/١م الساعة التاسعة صباحاً بمقر المحكمة (بالخوير - مجمع المحاكم - خلف وزارة العدل) عملاً بالمادة (١١) من قانون الإجراءات المدنية والتجارية الصادر بالمرسوم السلطاني رقم: ٢٠٠٢/٢٩م وتعديلاته.

أمانة سر المحكمة

مجلس الشؤون الإدارية للقضاء
محكمة الاستئناف بالبريمي
إعلان قضائي

تعلن أمانة سر المحكمة الاستئناف بالبريمي أن/ مشاريع ابن كلفوت الحديثة قد أقامت الاستئناف التجاري المقيد برقم (٢٠١٦/٩١م) بالمحكمة والمرفوعة عن الحكم الابتدائي رقم (٢٤٣/ت/٢٠١٦/ب/ف/٢٠١٦م) الصادر من المحكمة الابتدائية بالبريمي ضد/ ١- شركة فريش الحديثة للتجارة (ش م م) ٢- علي جالل، ويطلب فيها:

قبول الاستئناف شكلاً وفي الموضوع بإلغاء الحكم المستأنف والقضاء مجدداً بعدم قبول الدعوى على غير ذي صفة مع إلزام المستأنف ضدها بالرسوم والمصاريف وأتعاب المحاماة.

وحيث تعذر إعلان المستأنف ضده بالطرق العادية، فيعتبر هذا النشر إعلاناً له بالدعوى، وتحديد جلسة يوم الثلاثاء الموافق ٢٠١٧/٢/٧م، موعداً لسماعه في التاسعة صباحاً، بمقر المحكمة الكائن بمنطقة أرض الجو وذلك عملاً بنص المادة (١١) من قانون الإجراءات المدنية والتجارية الصادر بالمرسوم السلطاني رقم (٢٠٠٢/٢٩م) وتعديلاته.

أمانة سر المحكمة

هروب عامل
الاسم: عارف فايز الدين
الجنسية: بنجلاديشي
رقم الجواز: AE1966572
تاريخ الهروب: 2 / 9 / 2015م
اسم الكفيل: مؤسسة داود سليمان الشبلي للتجارة
كل من يقوم بتشغيل هذا العامل يتحمل المسؤولية القانونية
يحق للعامل الطعن في صحة هذا الإعلان لدى وزارة القوى العاملة خلال أسبوعين من تاريخ اليوم الأربعاء الموافق 2017/1/25م

هروب عامل
الاسم: محمد علم محمد سونو مياه
الجنسية: بنجلاديشي
رقم الجواز: AC8166878
تاريخ الهروب: 11 / 11 / 2016م
اسم الكفيل: طالب بن سيف بن حميد السعيدي للتجارة والمقاولات
كل من يقوم بتشغيل هذا العامل يتحمل المسؤولية القانونية
يحق للعامل الطعن في صحة هذا الإعلان لدى وزارة القوى العاملة خلال أسبوعين من تاريخ اليوم الأربعاء الموافق 2017/1/25م

هروب عامل
الاسم: محمد شكيل
الجنسية: بنجلاديشي
رقم الجواز: AE3928293
تاريخ الهروب: 25 / 12 / 2016م
اسم الكفيل: محمد بن ناصر بن محمد الشماخي
كل من يقوم بتشغيل هذا العامل يتحمل المسؤولية القانونية
يحق للعامل الطعن في صحة هذا الإعلان لدى وزارة القوى العاملة خلال أسبوعين من تاريخ اليوم الأربعاء الموافق 2017/1/25م

هروب عامل
الاسم: وحيد الإسلام
الجنسية: بنجلاديشي
رقم الجواز: AD6037496
تاريخ الهروب: 20 / 12 / 2016م
اسم الكفيل: شركة ضواحي العيص للتجارة والمقاولات - تضامنية
كل من يقوم بتشغيل هذا العامل يتحمل المسؤولية القانونية
يحق للعامل الطعن في صحة هذا الإعلان لدى وزارة القوى العاملة خلال أسبوعين من تاريخ اليوم الأربعاء الموافق 2017/1/25م

هروب عامل
الاسم: سنتهون بالكرايستان
الجنسية: هندي
رقم الجواز: G9938803
تاريخ الهروب: 25 / 12 / 2016م
اسم الكفيل: شركة ضواحي العيص للتجارة والمقاولات - تضامنية
كل من يقوم بتشغيل هذا العامل يتحمل المسؤولية القانونية
يحق للعامل الطعن في صحة هذا الإعلان لدى وزارة القوى العاملة خلال أسبوعين من تاريخ اليوم الأربعاء الموافق 2017/1/25م

هروب عامل
الاسم: أحمد إبراهيم كريم بور
الجنسية: إيراني
رقم الجواز: K27264103
تاريخ الهروب: 19 / 1 / 2017م
اسم الكفيل: محمود بن سعيد بن راشد الشكيلي للتجارة
كل من يقوم بتشغيل هذا العامل يتحمل المسؤولية القانونية
يحق للعامل الطعن في صحة هذا الإعلان لدى وزارة القوى العاملة خلال أسبوعين من تاريخ اليوم الأربعاء الموافق 2017/1/25م

هروب عامل
الاسم: أنوار حسين كادو مياه
الجنسية: بنجلاديشي
رقم الجواز: E0168672
تاريخ الهروب: 30 / 10 / 2015م
اسم الكفيل: غانم بن سالم بن حماد السعيدي
كل من يقوم بتشغيل هذا العامل يتحمل المسؤولية القانونية
يحق للعامل الطعن في صحة هذا الإعلان لدى وزارة القوى العاملة خلال أسبوعين من تاريخ اليوم الأربعاء الموافق 2017/1/25م

هروب عامل
الاسم: عزيزور الرحمن عبد الرحيم
الجنسية: بنجلاديشي
رقم الجواز: BF0623901
تاريخ الهروب: 25 / 12 / 2016م
اسم الكفيل: عبد الله بن مصبح بن خميس النعيمي للتجارة
كل من يقوم بتشغيل هذا العامل يتحمل المسؤولية القانونية
يحق للعامل الطعن في صحة هذا الإعلان لدى وزارة القوى العاملة خلال أسبوعين من تاريخ اليوم الأربعاء الموافق 2017/1/25م

هروب عامل
الاسم: محمد رويل حسين
الجنسية: بنجلاديشي
رقم الجواز: BK0258741
تاريخ الهروب: 10 / 1 / 2017م
اسم الكفيل: علي راشد سالم الكلبي
كل من يقوم بتشغيل هذا العامل يتحمل المسؤولية القانونية
يحق للعامل الطعن في صحة هذا الإعلان لدى وزارة القوى العاملة خلال أسبوعين من تاريخ اليوم الأربعاء الموافق 2017/1/25م

فقدان جواز سفر Lost passport
فقد المدعو/
محبوب علي غلام رسول، باكستاني الجنسية
جواز سفره والذي يحمل رقم (HT1818271)
Mehboob Ali Ghulam , Pakistani Nationality
Lost his Passport Number (HT1818271)
فعلى من يجده يرجى تسليمه إلى أقرب مركز شرطة
Whosoever finds it shall deliver it to the nearest Police Station

توقيع مذكرة تفاهم بين «الأولمبية» و«تنمية نفط عمان» لتعزيز جهود التسويق

الرؤية – عادل البلوشي

وقعت اللجنة الأولمبية العمانية مذكرة تفاهم مع شركة تنمية نفط عمان، في خطوة جديدة من اللجنة في إطار تعزيز جهودها التسويقية، وذلك صباح أمس بمقر اللجنة الأولمبية بمسقط بحضور الشيخ خالد بن محمد الزبير رئيس اللجنة الأولمبية العمانية والمهندس عبد الأمير بن عبد الحسين العجمي المدير التنفيذي للشؤون الخارجية والقيمة المضافة بشركة تنمية نفط عمان وعدد من أعضاء اللجنة الأولمبية، وتعد مذكرة التفاهم التي تم توقيعها هي الأخيرة للدورة الحالية من مجلس إدارة اللجنة.

واستهل الحفل بكلمة للشيخ خالد بن محمد الزبير رئيس اللجنة الأولمبية العمانية ثمن من خلالها دعم شركة تنمية نفط عمان لقطاع الرياضة فقال: ونحن بصدد بتوقيع مذكرة التفاهم بين شركة تنمية نفط عمان واللجنة الأولمبية العمانية، نثمن عالياً دعم ومؤازرة شركة تنمية نفط عمان لكافة قطاعات المجتمع ومن بينها القطاع الرياضي وسعيها الحثيث والمستمر نحو تفعيل شراكتها المجتمعية انطلاقاً من ريادتها للقطاع الخاص باعتبارها أحد أهم الأعمده الأساسية المحركة للاقتصاد الوطني .

وأضاف: اتسمت الخطوات التي قامت بها اللجنة الأولمبية العمانية فيما يتعلق باستقطاب دعم ورعاية القطاع الخاص للقطاع الرياضي بالموضوعية حيث استندت هذه الخطوات على قواعد ثابتة وراسخة مكنتنا من تعميق العلاقة التشاركية بين شركات ومؤسسات القطاع الخاص وبين اللجنة الأولمبية العمانية والاتحادات ولجان الألعاب الرياضية، وقد أثمرت جهود ومبادرات اللجنة الأولمبية العمانية عن توقيع عدد من اتفاقيات الدعم والرعاية بين بعض شركات القطاع الخاص وبعض الاتحادات الرياضية خلال المرحلة الماضية ومن المؤمل استمرار برنامج الدعم والشراكة لكي تستفيد منه المنتخبات الوطنية في ترقية أدائها وتحقيق الإنجازات المنشودة في استحقاقاتها القادمة.

وأضاف :" نقدر كثيرا دعم وتعاون شركة تنمية نفط عمان في إنجاح الجهود التسويقية للجنة الأولمبية العمانية، ونتطلع إلى توقيع مزيد من مذكرات التفاهم بين شركات ومؤسسات القطاع الخاص وأن تسهم ذلك في تطوير الحركة الرياضية والأولمبية بالسلطنة ووصول منتخباتنا الوطنية إلى منصات التتويج.

بعدها قام رئيس اللجنة الأولمبية العمانية والمهندس عبد الأمير بن عبد الحسين العجمي المدير التنفيذي للشؤون الخارجية بشركة تنمية نفط عمان بتوقيع مذكرة التفاهم .

وعقب التوقيع قال المهندس عبد الأمير بن عبد الحسين العجمي المدير التنفيذي للشؤون الخارجية بشركة تنمية نفط عمان إن الاتفاقية تقضي بندب موظف من الشركة للعمل لمدة عام مع اللجنة قابلة للتجديد، وذلك لدعم الخطوات التسويقية في اللجنة وإيجاد المزيد من الشراكات مع القطاع الخاص، مبديًا استعداد الشركة لكافة أشكال التعاون، موضحاً أن عمليات انتداب موظفين للشركة آلية جديدة تعتمد عليها الشركة لدعم مختلف القطاعات بخبراتها في كافة المجالات ولدينا ٢٠ موظفا عمانيا منتدبا في عدد من الجهات الحكومية والشركات التابعة لحكومة ومنها شركة النفط والغاز والشركة العمانية للغاز المسال وغيرها من الشركات، مؤكدا أن التعاون يعطينا فرصا للإلمام بكل ما تقوم به القطاعات المختلفة والبحث عن آليات لكيفية دعمها ومساعدتها لتطوير كافة ما تحتاج إليه من خبرة ودعم.

وقال طه بن سليمان الكشري الأمين العام للجنة الأولمبية العمانية إن الشراكة مع تنمية نفط عمان تأتي في إطار المشروع الذي تتبناه اللجنة الأولمبية العمانية (الرياضة من أجل التنمية) ومن خلال لجنة التسويق سعت اللجنة الأولمبية العمانية ومجلس إدارتها خلال الثلاث سنوات الماضية إلى إيجاد شراكة مع القطاع الخاص في عدة اتجاهات مجالات والدليل توقيع الاتفاقيات السابقة التي تمت مع عدد من شركات القطاع الخاص لدعم الاتحادات الرياضية واللجان، توجت من خلالها دورة المجلس بتوقيع هذه بتوقيع هذه الاتفاقية للمساهمة في مجال التسويق.

رحالة «الهايكنج» السعودي ذو الـ70 عاما يصل إلى مسقط

مسقط – الرؤية

وصل الرحالة السعودي ناصر محمد جار الله القحطاني إلى مسقط التي تُعد محطته الخامسة ضمن جولته في الخليج سيًرا على الأقدام تحت شعار الآية القرآنية (واعتصموا بحبل الله جميعاً ولاتفرقوا) والتي بدأها من المنطقة الشرقية (مُحافظة الخفجي) بالمملكة العربية السعودية منطلقًا إلى عواصم دول الخليج العربي ليختتم رحلته في العاصمة السعودية الرياض، حاملاً رسالة إلى من يعيش على تراب أرض الخليج بأنَّ أبناء الخليج شعب واحد ومصيرهم واحد.

وقد عبَّر القحطاني عن إعجابه الشديد بكرم العمانيين وحسن خُلقهم وطيبة أنفسهم، وقد كان في استقباله رئيس فريق هايكنج سلطنة عمان محمد بن جابر المجيني ومجموعة من أعضاء الفريق حيث قدمت للرحالة هدية تذكارية من الفريق، كما تم التقاط الصور التذكارية في أماكن قصدها الرحالة ضمن مخطط سير رحلته.

جدير بالذكر أن المشي الجبلي (الهايكنج) رياضة ممتعة، وتتطلب لياقة بدنية جيدة. كما أنّ لها الكثير من الأبعاد التاريخية والتراثية والاجتماعية، وهي رياضة مليئة بالتأمل، تستوحي من البيئة والطبيعة ومن غرابة المكان، وظروف الطريق، وتحدي الصعود، وبعضاً من المغامرة؛ لذا فإنّ التأمل فيها أعمق، والمشاعر التي تنتاب الإنسان فيها مشاعر جديدة تتأثر بالمكان وظروفه؛ مما يجعلها رياضة فريدة وتبقى ذكرياتها زمناً طويلاً، وهي رياضة تجعل الإنسان محباً للطبيعة، وصديقاً للبيئة، فمن أسس ممارستها عدم رمي النفايات، أو الإضرار بالبيئة، وشعارها في ذلك "لا تترك أثراً".

السبت آخر موعد لانتقالات اللاعبين.. وبعض الأندية تواصل تجربة الأجانب

مسقط - الرؤية

أيام ويغلق باب انتقالات اللاعبين للفترة الثانية والتي حُدد لها من الأول وحتى ٢٨ من يناير، وتواصل أندية دوري عمانتل عقد الصفقات حسب التسجيلات التي تظهر في نظام تسجيل اللاعبين برابطة دوري المحترفين.

وأبرم نادي العروبة ٥ تعاقدات اثنان للاعبين مواطنين وهما سمير ربيع السنيدي وبسام سبيت العلوي وثلاثة لاعبين أجانب وهم أنجولا أولاي وكوني زاماتا ونوار ديفيد سيسيه، أما نادي النصر فأجرى أربعة تعاقدات مع لاعبين مواطنين وتعاقد وحيد مع لاعب أجنبي حيث تعاقد مع كل من محمد ربيع نصيب ومحب عوض وعبد المجيد شماس (دادا) وعبد الله عمير بيت شعيت بالإضافة إلى لاعب أجنبي وحيد وهو عبد الرزاق تراوري.

نادي ظفار من جانبه تعاقد مع ٤ لاعبين منهم اثنين أجانب حيث تعاقد مع اللاعبين المواطنين محمد علي العجمي قادمًا من نادي الحمراء ومع اللاعب عبد الله خميس السعدون كما تمكن من خطف اللاعب إدمير قادمًا من صحار واللاعب محمد تامر حاج.

وأبرم نادي مسقط ثلاثة تعاقدات حيث تعاقد مع اللاعب فيدران جيريس قادماً من نادي السويق واللاعب طارق بن مخلف قادمًا من نادي مرباط بالإضافة إلى اللاعب سعود بن علي الفارسي قادمًا من الشباب.

وتمكن نادي السويق من تعزيز صفوفه باللاعب حسين الحضري قادمًا من ظفار والحارس مهند الزعابي قادمًا من الشباب بالإضافة إلى اللاعب العراقي سلمان سيف.

النهضة من جانبه أجرى تعاقدين من خلال الاستفادة من خدمات اللاعب داسوزا رانيري واللاعب شبيب مرزوق الحسني، وبالمثل أجرى نادي الرستاق تعاقدين مع اللاعبين أحمد أبو حلاوة قادماً من مسقط واللاعب محمد فؤاد عبد الحميد، في حين أجرى نادي الخابورة تعاقد وحيد من خلال ضمه اللاعب خليل القطيطي وأجرى نادي صحار تعاقد وحيد أيضاً مع اللاعب الأجنبي انتوني أندرية.

في سياق متصل قال محمود بن حمدان الحسني الموظف برابطة دوري المحترفين إنّ على أندية دوري عمانتل للمحترفين الإسراع في إنهاء إجراءات تسجيل اللاعبين التي تنوي التعاقد معهم من خلال ادخال بياناتهم في النظام وذلك خلال اليومين القادمين حيث إن آخر موعد يوم السبت القادم ولن يستقبل النظام أي لاعب بعد هذا التاريخ.

محمود الحسني

اليوم .. مؤتمر صحفي للكشف عن تفاصيل «نهائي اليد»

مسقط - الرؤية

يكشف الاتحاد العماني لكرة اليد في الساعة ١١ من صباح اليوم عن تفاصيل المباراة النهائية لدرع الوزارة لكرة اليد في نسخته السادسة وذلك بمقر الاتحاد بمبنى اللجنة الأولمبية والاتحادات الرياضية بالغبرة، وسيعقد الاتحاد مؤتمرا صحفيا وبحضور مدربي الفريقين في المباراة النهائية وهما مسقط وأهلي سداب للحديث عن استعداداتهما للمباراة النهائية وأيضاً عقد المؤتمر الفني للمباراة وتحديد ومناقشة جميع الترتيبات المتعلقة.

يذكر أنَّ مسقط كان الأول وصولاً للمباراة النهائية بعد أن جدد فوزه على نادي عُمان في مرحلة الإياب للمربع الذهبي للمسابقة بفوزه بنتيجة ٢٠/٢٦، ولحق أهلي سداب بمسقط بعد أن جدد هو الآخر فوزه على نادي السيب بنتيجة ٢٥/٣٠ ليلتقي الفريقان في المباراة النهائية والتي ستقام يوم الجمعة ٢٧ يناير الجاري في الصالة الرئيسية لمجمع السلطان قابوس الرياضي ببوشر وبرعاية سعادة الدكتور خالد بن سالم السعيدي أمين عام مجلس الدولة في الساعة السادسة مساء.

منتخب الهوكي يختتم معسكره الأول استعدادًا لدوري العالم

مسقط - العمانية

يختتم مساء اليوم الأربعاء منتخبنا الوطني للهوكي معسكره الإعدادي الأول المُقام في مسقط بلقاء نادي وابدا الباكستاني في التجربة الودية الأخيرة على ملعب الهوكي بمجمع السلطان قابوس الرياضي ببوشر.

خاض منتخبنا مباراتين مع نادي وابدا الباكستاني الذي يضم أشهر لاعبي المنتخب الباكستاني حيث خسر منتخبنا اللقاء الودي الأوّل بهدف دون رد وخسر اللقاء الثاني بنتيجة ٢ ـ ٤ في اللقاء الذي كان فيه المستوى الفني للاعبي منتخبنا جيدًا.

ويُعد نادي وابدا من أشهر أندية الهوكي الباكستاني ويمتلك حاليًا ٩ لاعبين من لاعبي منتخب باكستان أشهرهم اللاعب وسيم أحمد وهو أكثر لاعب في العالم خاض مباراة دولية في رياضة الهوكي وهو اللاعب الوحيد الذي يمتلك سجلا دوليا يتجاوز ٤٠٠ مباراة دولية خلال مسيرته الرياضية مع المنتخب الباكستاني إلى جانب عدد من النجوم كمحمد وسيم وكابتن منتخب باكستان فريد أحمد، وتصور عباس وإيجاز أحمد اللذان لعبا لنادي السيب بطل كأس جلالة السلطان قابوس المعظم للموسم ٢٠١٦م وساهما في عودة الإنجازات للسيب.

وفي السياق ذاته سيدخل ٢٢ لاعبًا للمعسكر الثاني لمنتخبنا الوطني للهوكي بمسقط خلال الفترة من ٥ إلى ١٤ فبراير القادم وسيختتم منتخبنا مرحلة الإعداد بمعسكر خارجي في مدينة ملاكا الماليزية خلال الفترة من ٢٠ فبراير وحتى أول مارس يخوض خلاله المنتخب ٥ تجارب ودية مع أندية الدوري الممتاز الماليزي، تغادر بعدها بعثة المنتخب من مدينة ملاكا الماليزية إلى دكا البنجلاديشية للمشاركة في المرحلة الثانية من دوري العالم للهوكي في الفترة من ٤ إلى ١٢ مارس القادم.

يذكر أن منتخبنا سيخوض منافسات المرحلة الثانية من دوري العالم للهوكي ببنجلاديش خلال الفترة من ٤ إلى ١٢ مارس القادم في المجموعة التي تضم كلا من " السلطنة ـ بنجلاديش ـ مصر ـ كندا ـ سيريلانكا ـ غانا ـ فيجي ـ الصين " وسيتأهل أول وثاني المجموعة إلى المرحلة الثالثة وقبل النهائية من البطولة.

منافسات مثيرة في مسابقات الجوائز الكبرى لقفز الحواجز

الرؤية ـ حمود الريامي

انطلقت على ميدان مزرعة الرحبة بولاية بركاء أولى مسابقات الجائزة الكبرى لقفز الحواجز لهذا الموسم بتنظيم وإشراف الاتحاد العماني للفروسية وذلك وسط مشاركة واسعة من قبل وحدات الخيالة الحكومية والإسطبلات الخاصة حيث شهدت المسابقة منافسة مثيرة بين المشاركين وقد تنافس عدد ٦٧ خيلا موزعين على٤ فئات وهي المبتدئين والفئة (د) والفئة (ج) إضافة إلى الفئة (ب)، وقد تمكن من إحراز المركز الأول في الفئة (ب) الفارس سلطان بن حمود الطوقي على الحصان بيلة من مركز الفروسية الأولمبي وتمكن من تحقيق لقب الفئة (ج) الفارس خالد بن حمود السعدي على الفرس الصحوة من وحدة شرطة الخيالة وتوج بلقب الفئة (د) الفارس ناصر بن راشد النصيري على اميرا من الخيالة السلطانية فيما تمكن من اجتياز منافسات المبتدئين بنجاح عدد ١٠ خيول .

منتخبنا العسكري

يكتسح مالي بخماسية نظيفة.. ويتأهل للمربع الذهبي

الرُّؤية - عادل البلوشي

اكتسحَ مُنتخبنا العسكري لكرة القدم نظيره المالي بخماسية نظيفة؛ وذلك خلال اللقاء الذي جمع الفريقين مساء أمس على مجمع السلطان قابوس الرياضي ببوشر، ضمن مباريات دور الربع النهائي لبطولة كأس العالم العسكرية. وشهد اللقاء حضورا جماهيريا كبيرا، وظل مؤازرا للاعبين طوال شوطي المباراة. وبهذه النتيجة يكون منتخبنا العسكري قد ضمن مقعده للمربع الذهبي للبطولة، وبقى على بعد خطوتين فقط من اللقب.

وبالعودة إلى مجريات اللقاء، فقد انطلق الشوط الأول بضغط هجومي مباشر من جانب لاعبي منتخبنا العسكري؛ حيث جاءت الفرصة الأولى في المباراة لمنتخبنا الوطني في الدقيقة الثانية بعد أن مرر سعود الفارسي الكرة على طبق من ذهب بكعبه للمتمركز جميل اليحمدي بداخل منطقة الجزاء لكنه سددها إلى خارج المرمى، البحث لم يدم طويلا عن الهدف الأول لمنتخبنا، بعد أن لعب محسن جوهر ركلة ركنية من الجهة اليسرى لمرمى كوماندجان كيتا الذي لم يستطع معالجتها بالطريقة المثالية لتسقط خلفه في الزاوية اليمنى هدفا أول لمنتخبنا عند الدقيقة ٤ لتبدأ معه صيحات الجماهير في الازدياد.

منتخبنا واصل فرض سيطرته على المباراة من كافة الجوانب بعد أن ظهر المنتخب المالي متواضعا للغاية ولم يقدم الشكل المتوقع منه والذي أظهره في القسم الأول للبطولة، وسدد محمد المسلمي تسديدة قوية نحو المرمى بشكل عشوائي رغم وجود محمد تقي بلا أدنى مراقبة مفوتا فرصة الهدف الثاني للمنتخب بأريحية في الدقيقة ١٣، ويحاول لاعبو المنتخب المالي العودة للمباراة لكنهم افتقدوا إلى الكثير من الجوانب الإيجابية لتهديد مرمى فايز الرشيدي، وتمريرة ذكية من جميل اليحمدي ينفرد على إثرها محمد تقي بالحارس المالي لكنه يفشل في ترجمتها لهدف لتعود لسعد سهيل الذي يدفعها بيسراه هدفا ثانيا للاحمر في الدقيقة ١٧.

وحاول المنتخب المالي الدخول في أجواء المباراة بعد صدمة الهدفين السريعين في شباكه، فبدأ يحتفظ بالكرة أكثر عن ذي قبل والاكثار من التمرير لإيجاد ثغرات تؤدي إلى مرمى فايز الرشيدي سواء من أجل فتح مساحة للتسديد أو اللعب على الأجناب، ويحاول موسى ديارا تهديد مرمى منتخبنا بعد أن سدد كرة قوية من خارج منطقة الجزاء، لكنها تصل سهله بيد فايز الرشيدي في الدقيقة ٢٦، أول بطاقة صفراء في اللقاء أشهرها الحكم ضد أمادو د يا لو بسبب الخشونة المفرطة ضد سعد سهيل.

وبعد كثرة الأخطاء لدى الدفاع المالي، تمكّن سعود الفارسي من قطع الكرة في وسط الميدان، واندفع بها بشكل سريع نحو مرمى المنتخب المالي قبل أن يمررها سريعة لزميله سعد سهيل الذي انطلق سريعا نحو المناطق الخلفية لمرمى مالي ليواجه الحارس كوماندجان كيتا وجها لوجه، لكنه يفضل تمرير الكرة إلى زميله محمد تقي الذي وجد نفسه وسط المرمى الخالي تماما من حارسه يدفعها بثقة هدفا ثالثا للمنتخب العسكري عند الدقيقة ٣٤، وتبديل أول للمنتخب المالي بخروج المهاجم بوبكر ديمبلي ودخول لاعب وسط مدافع أمدو فايدرا ٣٩.

منتخبنا حاول البحث عن هدف رابع ينهي به الأمور في الشوط الأول، فيتحرك محمد المسلمي كثيرا في الجهة اليسرى ويمرر عرضية نموذجية لمحمد تقي لكن الأخير يتباطأ في التسديد لتضيع فرصة هدف رابع بعد أن تدخل المدافع في اللحظة الأخيرة إلى ركنية بلا جديد (٤١)، ودقيقة واحدة وقت بدل ضائع تسفر عن التحام قوي بين لاعبي الفريقين أسهم فيه تهاون الحكم القطري سعود العطية ليحصل فيها سالف ديكايت على بطاقة صفراء للخشونة الفائقة ضد محسن جوهر. بدأ الشوط الثاني بنفس سيناريو الأول، حيث تواصلت هجمات منتخبنا من مختلف جوانب الملعب بغية زيادة الحصيلة التهديفية، والقضاء على آخر طموحات المنتخب المالي في العودة للمباراة. وفي الدقيقة ٦٢، أضاع محمد تقي هدفا آخر لمنتخبنا بعد أن استلم تمريرة مثالية، إلا أنَّ تسديدة تقي مرت بجوار القائم، وأجرى مدرب مالي بريما دالي تغييرا بدخول اللاعب أبوبكر دياييت وخروج اللاعب موسى ديالو في الدقيقة ٦٥، وجاء التغيير بهدف محاولة المدرب من تنشيط صفوف فريقه وتسجيل هدف تقليص الفارق، وحاول لاعبو مالي من ترتيب صفوفهم؛ حيث نشط الجهة اليمنى للفريق عبر البديل أبوبكر دياييت عبر عرضياته الى مرمى فايز الرشيدي، ورد منتخبنا العسكري بمحاولة من قبل جميل اليحمدي الذي مرر كرة مثالية الى محسن جوهر الا أن تسديدة جوهر كانت خارج الخشبات الثلاث في الدقيقة ٧٠، وأجرى هنا سعيد تغييرا بدخول اللاعب باسل الرواحي بديلا لمحمد الشيبة في الدقيقة ٧٢، ودخول العبد النوفلي مكان اللاعب جميل اليحمدي، واحتسب حكم اللقاء ضربة حرة مباشرة لمنتخب مالي نفذها اللاعب امدوهايدرا ومرت تسديدته بالقرب من القائم في الدقيقة ٧٨، وأضاع سعد سهيل هدفا محققا آخر لمنتخبنا العسكري بعد أن تسلم كرة طولية هيأها لنفسه وانفرد بالحارس وسدد كرة ساقطية، إلا أنها مرت بجوار القائم في الدقيقة ٨٣، وبعد مضي دقيقتين أحرز جمعة درويش الهدف الرابع لمنتخبنا العسكري بعد أن واجه الحارس مباشرة وجها لوجه وسدد كرة أرضية قوية سكنت الشباك، تواصل الأداء الجميل من جانب منتخبنا العسكري، حيث نجح اللاعب محمد تقي في تسجيل الهدف الخامس لمنتخبنا بعد أن تسلم تمريرة مثالية من العبد النوفلي ليكملها تقي في الشباك محرزا الهدف الخامس في الدقيقة ٨٩، وتأتي بعدها الصافرة لنهاية المباراة بفوز منتخبنا العسكري على نظيره مالي بنتيجة ٥/٠.

جانب من المؤتمر الصحفي عقب المباراة

تصوير/ عبدالله البريكي

قطر تتأهل لدور الأربعة على حساب البحرين

مسقط - الرُّؤية

بعد فوزه بركلات الترجيح ٤/٢ على المنتخب البحريني، تأهل المنتخب العسكري القطري إلى دور الأربعة، بعد أنْ مرت ١٢٠ دقيقة بدون تهديف.

وسجل المنتخب البحريني أول محاولة رسمية عندما بلغ إسماعيل عبد اللطيف منطقة جزء منتخب قطر العسكري، إلا أن رأسية عبداللطيف لم تجد المتابعة، شهد أداء المنتخب القطري العسكري الالتزام والاعتماد الكلي على اختراقات أودويجستيس الذي وجد الجهة اليمنى طريقا لإرسال الكرات العرضية إلى رأس عبدالخاد نجوم، لتشهد الدقيقة ١٥ تسديدة قوية من محمد الرميحي الذي تصدى لها كوستا حارس مرمى منتخب قطر العسكري ببراعة ويبعدها إلى ضربة ركنية، حاول من خلالها منتخب البحرين العسكري الوصول مرة أخرى ولكن هذه المرة عبر رأسية علي مدن، إلا أن كرته مرت بجوار القائم الأيسر لحارس مرمى منتخب قطر العسكري، وشهدت الدقيقتان ٢٠ والدقيقة ٢٢ خطورة كبيرة على مرمى السيد محمد جعفر بعد تصويبه ورأسية حاول من خلالها علي عمر اقتناص هدف التقدم لمنتخب قطر العسكري، وتحصل المنتخب القطري على ضربة ثابتة على مشارف المنطقة نفذها القائد محمد طالب في الدقيقة ٣٩ لم تستثمر وابعدها الدفاع البحريني إلى خارج المنطقة، وفي الدقيقة ٤٣ أطلق جين موريرا الظهير القطري المتقدم قذيفة على مشارف منطقة البحرين، إلا أنَّ كرته افتقدت إلى الدقة لتمر بجانب القائم الأيمن لمرمى السيد جعفر، لينتهي الشوط الأول عقيم من دون أهداف.

وفي بداية الشوط الثاني، كادت رأسية عبدالقادر نغوم أن تصيب الشباك في الدقيقة ٤٦، وعاد المنتخب القطري ليشكل خطورة على المرمى البحريني في الدقيقة ٥٣ بعد إضاعة ذات المهاجم للكرة العرضية المثالية من الرواق الأيسر، ونجح الحارس القطري ادامبابامبا في التصدي لتسديدة المهاجم البحريني إسماعيل حسن الذي تلقى كرة بمنطقة العمليات في الدقيقة ٦٠، وأجرى المدير الفني للمنتخب البحريني أولى تغييراته بإخراج المهاجم اسماعيل حسن وادخال عبدالله هلال في الدقيقة ٦٦، وأضاع عبدالقادر غنوم فرصة ثالثة للتسجيل عندما تسبب خطأ لحارس المرمي البحريني في سقوط الكرة أمام المهاجم القطري الذي أراد ايصال الكرة لزميله بالصندوق برأسية عوضا عن لعبها للمرمى الخالي في الدقيقة ٦٧، وتمَّ استبدال حارس المرمى القطري ادامبابامبا بعد تعرضه للإصابة بالحارس البديل لويس كوستا في الدقيقة ٧٢، وشكلت تسديدة محمد الرميحي خطورة على المرمى القطري بعد تلقي كرة في ظهر المدافعين من لعبة خذ وهات في الدقيقة ٨٣، ومع اقتراب نهاية العمر الأصلي للقاء، بانت الأفضلية للمنتخب البحريني الذي أجبر المنتخب القطري على التراجع، وكادت تصويبة المهاجم البحريني عبدالله هلال على مشارف منطقة الجزاء القطري أن تصيب الشباك في الدقيقة ٨٨، وكاد البديل أنَّ ينهي اللقاء لصالح العنابي القطري بتسديدة قوية بداخل الصندوق أثر متابعة ركنية، إلا أنَّ العارضة حالت دون ذلك في الدقيقة ٩٤، ليمتد اللقاء إلى الأشواط الإضافية، وانتهى الشوط الإضافي الأول من تغيير النتيجة، ومنع المدافع القطري لوكي نيدفون المهاجم البحريني محمد الرميحي من التسديد بعد أن تقدَّم بالكرة وواجه الحارس في الدقيقة ١١٣، واستمر صيام الفريقين عن التهديف طيلة ١٢٠ دقيقة، ليحتكم بعدها الفريقان إلى ضربات الترجيح، التي ابتسمت للمنتخب العسكري القطري بنتيجة ٢/٤.

طوابع تذكارية لكأس العالم العسكرية

مسقط - الرُّؤية

أعلنتْ اللجنة المنظِّمة لكأس العالم العسكرية الثانية لكرة القدم ٢٠١٧، إصدار طوابع تذكارية بمناسبة استضافة السلطنة لهذه البطولة العالمية، وذلك بالتعاون مع شركة بريد عُمان؛ حيث ستصدر شركة بريد عُمان في وقت لاحق بطاقة تذكارية بقيمة (٥٠٠ بيسة) عبارة عن طابعين تذكاريين، يُجسِّدا شعار وتعويذة البطولة بتصميم أنيق وفق المعايير المعمول بها في هذا الشأن.

ويُعدُّ إصدار الطوابع التذكارية نهجًا مُتبعًا لدى الشركة يؤرخ ويواكب الأحداث والفعاليات، كما أنه يستهدف هواة الطوابع والذين يحرصون على اقتناء مثل هذه الإصدارات، علاوة على أهمية الطوابع بالنسبة لمنظمي كأس العالم العسكرية الثانية ٢٠١٧م والمشاركين فيها من مختلف دول العالم.

يُذكر أنَّ شركة بريد عُمان أُنشئت في العام ٢٠٠٥م لتأسيس مرحلة جديدة من العمل البريدي بالسلطنة بعد حقب ومراحل تاريخية للخدمة البريدية بالسلطنة منذ العام ١٨٥٦م.

المعمري.. متابعة حريصة لتسهيل مهمة الإعلاميين

يحرصُ المقدِّم إبراهيم المعمري رئيس اللجنة الاعلامية للبطولة على تقديم كافة التسهيلات للإعلاميين والصحفيين المشاركين ببطولة كأس العالم العسكرية الثانية؛ حيث يتواجد بشكل دائم مع رجال الإعلام والصحافة لتذليل الصعاب، كما يحرصُ -وبشكل يومي- على ما تناولته الصحف اليومية في المركز الإعلامي بفندق جراند هرمز، ويبذل المعمري وأعضاء اللجنة الاعلامية جهودا كبيرة في تقديم المساعدة والدعم للاعلاميين؛ بهدف إخراج الحدث بالشكل المميز.

الرُّؤية

www.alroya.om

الأربعاء ٢٦ من ربيع الثاني ١٤٣٨هـ الموافق ٢٥ يناير ٢٠١٧م - العدد رقم ٢٠٤٥

تصدر عن مؤسسة الرؤيا للصحافة والنشر

المراسلات: ص.ب ٣٤٣ - الرمز البريدي: ١١٨

مسقط - سلطنة عمان

هاتف: ٢٤٦٥٢٤٠٠ فاكس: ٢٤٦٥٢٤٤٤ البريد الالكتروني info@alroya.info

مغردون

من غرائب الإدارة العربية تشدُّقها بالجودة، وتوشيح جيِّدها بعلاماتها، وعندما تبحث بقاموسها لن تجد سوى كلمات مُتقاطعة، لا تنتمي لمفهوم الجودة وثقافتها.

يحيى اللزامي

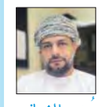

قبل الخوض في #تنفيذ_المشاريع# علينا متابعة الانتهاء من تنفيذها؛ فبعض المشاريع تولد ولادة عسيرة، وتأتي غير كاملة النمو، وقد تموت قبل أن تنتج.

محسن الشرياني

من المفارقات أن التعمين لمهنة سائقي سيارات الأجرة ١٠٠٪؛ بينما بعض حافلات مواصلات سائقوها غير عُمانيين!

عامر الطوقي

الجيل الجديد بحاجة لمن يُخاطبه عقليا وفلسفيا، ويقدِّم له الدليل والبرهان، وليس محتاجا إلى من يكفره ويريق دمه، ويبعده عن التساؤل والبحث والنظر.

بدر العبري

المقالات الأكثر قراءة

ننشر في هذه الزاوية المقالات التي حظيت بمعدلات مرتفعة على موقع الرؤية الإلكتروني ليوم أمس:

- أين الخلل؟ — علي بن بدر البوسعيدي
- من يتحمل فضلاتنا؟! — علي المطاعني
- ماء الصرف الصحي صالح للشرب — راشد البلوشي
- انتبه.. لا تشوِّه بلدا نظيفا — حمود الطوقي

http://alroya.om/ar/writer-blogs

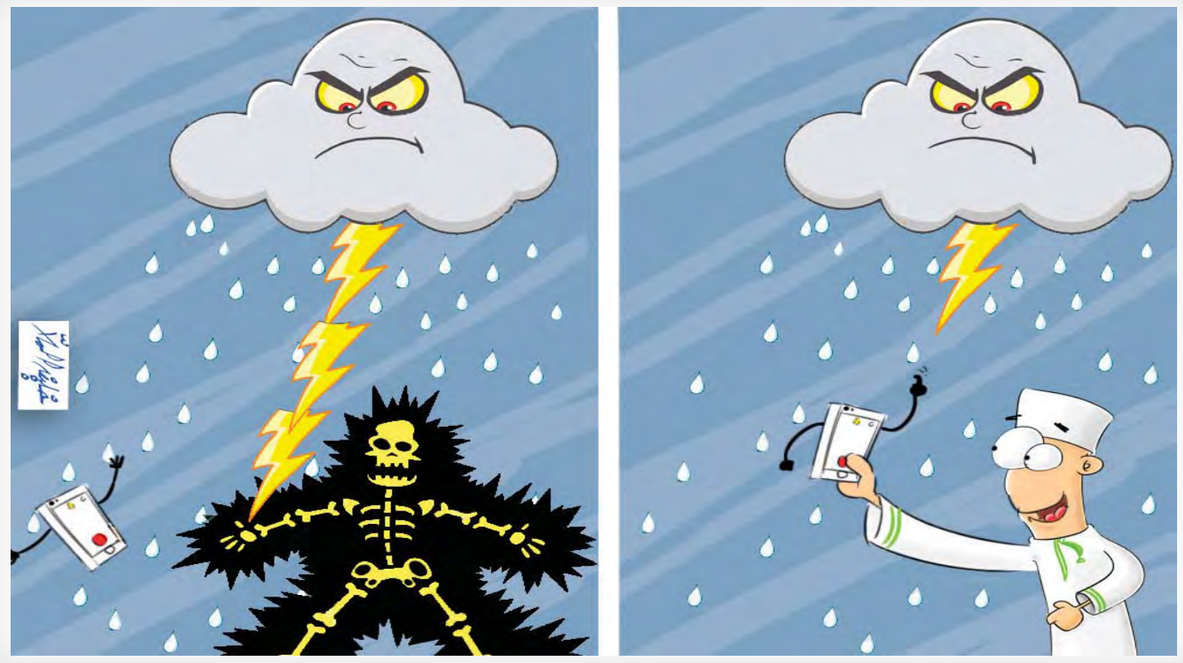

طبيبة عمانية تحقق إنجازا علميا حول الكشف المبكر عن سرطان البروستاتا

مسقط - الرُّؤية

حقَّقتْ الدكتورة سفانة بنت سالم السعيدية طبيبة اختصاصية في الكيمياء الحيوية الإكلينيكية، إنجازا علميًّا جديداً، يُضاف إلى إنجازات وزارة الصحة؛ حيث تمكنت الدكتورة سفانة -وبالتعاون مع فريق عمل بحثي من وزارة الصحة وجامعة السلطان قابوس ومجلس البحث العلمي، وبإشراف البروفيسور وعد الله ملا من المستشفى السلطاني- من التوصل لفحص مختبري جديد لتقييم المعالم المختبرية لغدة البروستاتا في تشخيص سرطان الغدة؛ وذلك بعد أخذ ما يقارب من مائتي عينة من المستشفى السلطاني ومستشفى جامعة السلطان قابوس؛ حيث تمَّ تحليل ودراسة العينات في مستشفى الجامعة. وتتمثَّل أهمية الفحص الجديدة في إمكانية تشخيص سرطان البروستاتا في مراحلة الأولى، كما أنه يقلل من فترات الانتظار للمرضى الذين يحتاجون فعليًّا إلى تدخل طبي لعلاج سرطان البروستاتا، وسيقلل من تكاليف الفحص الحالي لغدة البروستاتا المعتمد على تقنية «بي.إس.إيه».

سفانة السعيدية

كثُرت وسائل الاتصال فقل التواصل

طالب المقبالي

muqbali@hotmail.com

عُرف العربُ، منذ قديم الأزل، بالكرم والجود وحُسن الضيافة؛ فكان العرب يتسابقون في استضافة زائر غريب قد حط بأرضهم وإلى ديارهم، وكانوا يُقدِّمون له أجودَ ما لديهم من طعام وزاد، وكان الضيف لا يُسمح له بمغادرة الديار إلا بعد مرور ثلاثة أيام كحدٍّ أدنى؛ وذلك كي ينال شرف استضافته وإكرامه جميع أهل الحي.

ولعلي لحقتُ بحقبة من الزمن شهدتُ فيها شيئاً من هذا في عهد الوالد -رحمه الله- أوائل سبعينيات القرن الماضي؛ حيث لم أذكر يومًا تناولنا فيه طعامَ الغداء دون وجود ضيف، فكان منزل الوالد كنُزُل، ما إنْ يرحل زائر حتى يأتي آخر. وكان الوالد -رحمه الله- يأمر بإطعام ركائب الزائرين من الإبل والحمير والخيول، وكان الزائر يبيت ليلة أو ليلتين حسب المهمة التي قَدِم إليها. فبرغم كثرة الزائرين لم أرَ الوالد عبوساً أو مُتضجرا من كثرة الضيوف، وإنما أراه دوما مبتسما مسرورا، وهذه شيمة الأوائل جميعا، ولكن سُقت هذا المثال لمعايشتي له، وهنا ربما قد ينتقد البعض سيرة شخصية للوالد -رحمه الله- فقد انْتُقدتُ في مقالات سابقة لتطرقي إلى جوانب شخصية وأمور عَشتها في طفولتي، وإنْ كان هذا من وجهة نظري جزءًا من تاريخ عشناه وعاشه الآباء والأجداد، ولا ضَيْر في إطلاع الأجيال عليه، طالما أنه تاريخ مشرف وعادات حميدة.

لقد تطوَّرتْ البلاد، وانتشرت السيارات، واستغنى الناس عن الحيوانات، وأصبحت السيارة هي الوسيلة الأفضل للتنقل، وقرَّبتْ المسافات بعد تعبيد الطرق؛ مما سهل التواصل بين الناس، وازداد الترابط قوة من حيث النسب. ومع بُزُوغ فجر الإنترنت، ظهرتْ وسائل حديثة للتواصل، فقرب البعيد، وأصبح العالم كقرية صغيرة. ومع هذا الانفتاح، وظهور برامج التواصل الاجتماعي، تراجع التواصل الجسدي -إنْ صح التعبير- فأصبح التواصل حسيًّا من خلال هذه الوسائل، فلم يعُد هناك زوار كما كان، حتى صلة الأرحام أصبحت من خلال وسائل التواصل الاجتماعي، وأصبحت الزيارات توصف بإضاعة الوقت أحياناً، وأحياناً أخرى توصف بأنها مكلفة وخطرة. سابقا.. كُنَّا نعرف كل الناس، وأصبحنا لا نعرف حتى الأقرباء الذين يعيشون بعيداً.

لقد هُجرت السبلة، وأصبحت مغلقة، إلا في المناسبات والإجازات الطويلة، كإجازات الأعياد التي لا بد للأسرة أن تقضي الأعياد في أجواء عائلية مفعمة بمشاعر الود والحب. وأخشى ما أخشاه أن تندثر هذه العادة، وتزول مع الأيام، بحجة أننا نلتقي كل حين من خلال التواصل بالصوت والصورة عبر هذه الوسائل. حتى التعليم والندوات والمحاضرات والاجتماعات تتم من خلال وسائل التواصل الاجتماعي. لقد سبق وكتبت مقالاً في موضوع وسائل التواصل الاجتماعي بعنوان "هل ستصبح وسائل التواصل سببا في التباعد"، يتناول أبعاداً عديدة عن هذه العادة التي أصبح الناس مدمنين عليها، ولن أكل ولن أمل في الكتابة عن هذا الموضوع لما له من أهمية. وقبل أيام، أعجبني مقال يُتداول عبر الواتساب عن المفاخرة بتقديمات الضيافة التي أفسدتْ فرحة اللقاء، وأصبح التزاور هماً بعد أن كان سروراً.. يقول صاحب المقال: "ما أجمل البساطة والتواضع؛ فالناس لم يذهبوا لبعض من مجاعة ليأكلوا ما لذ وطاب عندهم، إنما ذهبوا للأنس، ولكن البعض حوَّل هذا الأنس والإخاء إلى تعب وهم وشقاء.. فقل المتزاورون، وثقل الضيف على المزورين، لما ذهبتْ البساطة، وطغت الكلفة".

نعم.. لقد قلَّت الزيارات أيضاً بسبب المبالغة في الضيافة والإسراف في الولائم التي قد تصيب الضيف بالحرج وتحسِّسه بأنه ضيف ثقيل؛ مما يجعله يُعيد حساباته مُستقبلا عند زيارة قريب أو صديق قد أسرف وبالغ في ضيافته.. خيرُ الأمور الوسط، وأفضل من ذلك رحابة الصدر وتقديم ما هو مقدور عليه دون إسراف.

C.R No. 1/14573/8
بنك مسقط
bank muscat
bankmuscat.com

هيا ندخر أكثر
الادخار يساعدك على مواجهة النفقات الطارئة و غير المتوقعة..
#بصمات_للوطن
سلطنة عُمان
الهيئة العامة لحماية المستهلك
Sultanate of Oman
The Public Authority for Consumer Protection
pacp.gov.om

الرُّؤيَة

الحياة .. رؤية

المدير العام رئيس التحرير
حاتم الطائي

الأربعاء ٢٦ من ربيع الثاني ١٤٣٨هـ الموافق ٢٥ يناير ٢٠١٧م - العدد رقم ٢٠٤٥ | 8 صفحات | Wednesday 25 - January 2017 - issue No (2045)

الاقتصاد

سوق مسقط ↓ 5.766.49	سوق دبي ↑ 3.719.99	سوق أبوظبي ↑ 4.679.26
سوق الكويت ↑ 6,742,35	سوق السعودية ↑ 7,091,88	سوق قطر ↑ 11.057.83

«الكهرباء والمياه» تعلن «الطوارئ» وتباشر إصلاح العطل بمحطة فنجاء

فنجاء - الرؤية

كشف المهندس أحمد بن عبد الله العبري مدير دائرة التشغيل بمُحافظة الداخلية بالهيئة العامة للكهرباء والمياه أنّه تمّ تفعيل خطة الطوارئ وتشغيل الآبار الاحتياطية ومحطات الناقلات في المحافظة حسب المتوفر للتخفيف من حدة انقطاع المياه، وذلك بعد الخلل الفني الذي أصاب محطة الضخ الرئيسية في فنجاء.

وأكد العبري أنّه تمَّ التعامل بشكل فوري وتحركت فرق الصيانة المختصة للتعامل مع الخلل الذي وقع في وقت متأخر مساء أمس الأول الإثنين، وكان من المتوقع أن يتم الانتهاء من أعمال المعالجة والصيانة للمضخات خلال ٤٨ ساعة. لكن العبري أشار إلى أن فترة الإصلاح من المحتمل أن تزيد عن الفترة المحددة للصيانة، بسبب الخلل في المضخات الكبيرة، مشددا على مواصلة الجهود للانتهاء من أعمال الصيانة خلال الفترة المحددة. وأضاف العبري أنه تم تنويه المشتركين بوجود الخلل، وذلك عبر الرسائل النصية وحسابات الهيئة على مواقع التواصل الاجتماعي وعبر وسائل الإعلام المختلفة.

محطة الضخ في فنجاء

وحول المناطق التي يشملها التأثير في الخلل، قال العبري إن محطة الضخ تغذي جميع ولايات محافظة الداخلية والتي تشمل بدبد وسمائل وإزكي ونزوى وبهلا والحمراء ومنح وأدم. وتوجه مدير التشغيل بمحافظة الداخلية بشكر المواطنين والمقيمين في المحافظة لتفهمهم وتعاونهم في مثل هذه الحالات، داعيًا إياهم إلى مواصلة الترشيد في استهلاك المياه، وذلك لضمان عدم انقطاعها خلال فترة الصيانة.

اليوم .. الساجواني يستعرض أمام «الدولة» الإنتاج الزراعي والسمكي

مسقط - الرؤية

يستضيف مجلس الدولة اليوم الأربعاء معالي الدكتور فؤاد بن جعفر الساجواني وزير الزراعة والثروة السمكية لتقديم عرض مرئي للمُكرمين أعضاء المجلس بعنوان "منظومة الإنتاج الزراعي والسمكي والأمن الغذائي"، وذلك بحضور معالي الدكتور يحيى بن محفوظ المنذري رئيس المجلس والمكرمين أعضاء المجلس وسعادة الدكتور خالد بن سالم السعيدي الأمين العام للمجلس، وذلك بمقر المجلس في البستان.

ويستعرض معالي الدكتور وزير الزراعة والثروة السمكية خلال العرض عددًا من المحاور ذات الصلة بتطوير منظومة الأمن الغذائي في السلطنة؛ ومنها: أهمية إنتاج الغذاء، ومستويات الأداء للقطاعين الزراعي والسمكي خلال الفترة الماضية والتحديات التي تواجههما، وخطط وبرامج الوزارة الحالية والمستقبلية لتطوير قطاعات الزراعة والثروة السمكية وإنتاج الغذاء والنتائج المتوقعة لذلك.

د. فؤاد الساجواني

وتأتي استضافة مجلس الدولة لمعالي الدكتور وزير الزراعة والثروة السمكية، ضمن أعمال مجلس الدولة لدور الانعقاد الثاني من الفترة السادسة، وفي إطار التكامل والتنسيق والتفاعل الإيجابي بين مختلف أجهزة الدولة بما يخدم الصالح العام ويحقق الغايات الوطنية المنشودة.

«الغرفة» تنظم حلقة عمل حول «تقييم مشاريع مسابقة السلامة المرورية للقطاع الخاص»

مسقط - الرؤية

تنظم غرفة تجارة وصناعة عمان اليوم الأربعاء ورشة عمل حول آليات وإجراءات تقييم مشاريع مسابقة السلامة المرورية فئة القطاع الخاص ٢٠١٧، وذلك تحت رعاية سعادة سعيد بن صالح الكيومي رئيس مجلس إدارة غرفة تجارة وصناعة عمان، بمقر الغرفة الرئيسي بمسقط في تمام الساعة التاسعة صباحًا.

وتهدف مسابقة السلامة المرورية إلى تفعيل دور المجتمع بمختلف فئاته للمساهمة في تعزيز سبل السلامة المرورية للحد من حوادث المرور، وإشراك الوحدات الحكومية والمؤسسات الأهلية والقطاع الخاص وأفراد المجتمع، للتعاون والعمل على نشر الوعي المروري، كذلك حث المؤسسات الأهلية والقطاع الخاص على تدريب وتأهيل مستخدمي الطريق، وتنفيذ مشروعات تخدم السلامة المرورية، وإبراز الجهود المبذولة من قبل الوحدات الحكومية والمؤسسات الأهلية والقطاع الخاص والأفراد في الحد من الحوادث المرورية.

وسيتخلل ورشة العمل عرض فيديو مصور لصاحب الجلالة في حديثه عن السلامة على الطرقات وتوجيهاته لكل شرائح المجتمع بأن تتكاتف الجهود لنشر هذه الثقافة، كذلك كلمة لسعادة رئيس الغرفة لحث القطاع الخاص للمشاركة والمساهمة في تحقيق أهداف المسابقة، وكلمة للعميد المهندس محمد بن عوض الرواس مدير عام المرور حول المسابقة. وتتضمن الورشة تقديم عروض مرئية للتعريف بالجمعية العمانية للسلامة على الطرق، وعرضا آخر لتعريف الحضور بمسابقة السلامة المرورية. وتدعو الغرفة أصحاب وصاحبات الأعمال للمشاركة والحضور للاستفادة مما تقدمه الورشة من بيانات ومعلومات تسهم في نشر ثقافة السلامة المرورية داخل مؤسسات القطاع الخاص والذي بدوره يدعم تحقيق الهدف المنشود من هذه المسابقة.

«المركزي» يصدر أذون خزانة بـ84 مليون ريال

مسقط - العمانية

بلغ إجمالي قيمة الأذون المخصصة للإصدار رقم (٢٣) من أذون الخزانة الحكومية (٨٤) مليون ريال عماني تستحق لمدة (٢٨) يومًا اعتبارًا من الخامس والعشرين من شهر يناير الجاري وحتى الثاني والعشرين من فبراير المقبل.

وأفاد بيان صادر عن البنك المركزي العماني بأن متوسط السعر المقبول بلغ (٩٩٫٩٦٧) في حين وصل أقل سعر مقبول (٩٩٫٩٦٥) لكل (١٠٠) ريال عماني فيما بلغ متوسط سعر الخصم (٠٫٤٣٣٧٥) بالمائة ومتوسط العائد (٠٫٤٣٣٨٩) بالمائة. وأشار البيان إلى أن سعر الفائدة على عمليات إعادة الشراء مع البنك المركزي العماني (الريبو) على هذه الأذون هو (١٫٢٧١) بالمائة للفترة من الرابع والعشرين وحتى الثلاثين من يناير الجاري، بينما يبلغ سعر الخصم مع البنك المركزي على تسهيلات أذون الخزانة (٢٫٠٢١) بالمائة لنفس الفترة.

وتعد أذون الخزانة أداة مالية مضمونة لفترة قصيرة الأجل يصدرها البنك المركزي العماني بالنيابة عن حكومة السلطنة لتوفير منافذ استثمارية للبنوك التجارية المرخصة.

وتتمتع أذون الخزانة بخاصية تسييل سريع عن طريق خصمها مع البنك المركزي العماني وعن طريق إجراء صفقات إعادة الشراء (الريبو) مع البنك المركزي أيضًا.. كما يمكن للبنوك التجارية المرخصة أن تجري عمليات الريبو فيما بينها على أذون الخزانة في سوق ما بين البنوك، إضافة إلى أنَّ هذه الأداة تساهم في إيجاد مؤشر استرشادي لأسعار الفائدة قصيرة الأجل للسوق المالي المحلي، ويمكن للحكومة أن تلجأ إليها في تمويل بعض من المصروفات بشكل سلس ومرن.

المرسوم السلطاني ينص على عدم جواز رفع دعاوى مباشرة.. والاختصاص للأمانة العامة بعد العرض على الأعضاء

إشادات بتصديق السلطنة على النظام الأساسي لأول هيئة قضائية اقتصادية لدول الخليج.. والقضاة غير قابلين للعزل

الرؤية - نجلاء عبدالعال

لاقى المرسوم السلطاني رقم (٢٠١٧/٢) بالتصديق على النظام الأساسي للهيئة القضائية الاقتصادية لمجلس التعاون لدول الخليج العربية ترحيبا واسعا بين خبراء التشريع في دول المجلس؛ حيث أشاد السفير حمد بن راشد المري الأمين العام المساعد للشؤون التشريعية والقانونية بالأمانة العامة لمجلس التعاون لدول الخليج العربية، بالمرسوم القاضي بالمصادقة على النظام الأساسي للهيئة، معبراً عن بالغ التقدير والامتنان لأصحاب الجلالة والسمو قادة دول مجلس التعاون، لدعمهم المسيرة المباركة لمجلس التعاون.

ونشرت الجريدة الرسمية تفاصيل المرسوم السلطاني الصادر والمرفق معه النظام الأساسي للهيئة القضائية الاقتصادية لمجلس التعاون لدول الخليج العربية، والتي ستكون مستقلة في اتخاذ قراراتها وأحكامها، وتنعقد كلما دعت الحاجة للفصل في الدعاوى المطروحة عليها، ومن المقرر أن يدخل هذا النظام حيز النفاذ بعد ثلاثة أشهر من مصادقة جميع الدول الأعضاء عليه.

ووفق ديباجة النظام الأساسي للهيئة القضائية الاقتصادية لمجلس التعاون لدول الخليج العربية فإن أهمية الهيئة ينبع من الدور الذي سيعول عليها في تسوية الدعاوى الاقتصادية، بجانب أثرها على حسن تنفيذ الاتفاقيات بين دول المجلس وقرارات المجلس الأعلى المتعلقة بالتكامل الاقتصادي بينها، وتحقيق المواطنة الاقتصادية الخليجية. وينص النظام على أن تتخذ الدول الأعضاء الإجراءات اللازمة للمصادقة على هذا النظام خلال مدة أقصاها سنة من تاريخ إقراره من المجلس الأعلى والذي تم في نهاية مايو من العام المنصرم، ومع المصادقة على النظام فإنّ الهيئة ستكون المختصة - دون غيرها من جهات القضاء الوطني- بنظر الدعاوى الناشئة عن عدم تنفيذ أحكام الاتفاقية الاقتصادية أو القوانين الموحدة أو القرارات الصادرة تطبيقا لأحكام الاتفاقية الاقتصادية لدول مجلس التعاون، والتي يكون كامل أطرافها من الجهات الرسمية.

لا دعاوى مباشرة

ولا يسمح النظام الأساسي برفع الدعوى مباشرة أمام الهيئة القضائية الاقتصادية لكن حدد الطريق لذلك عبر الأمانة العامة إخطار الدول الأعضاء المعنية بموضوع الدعوى فور تلقيها، وقبل إحالتها للهيئة القضائية الاقتصادية، وعلى أن تكون دعاوى ترتبط بعدم تنفيذ أحكام الاتفاقية الاقتصادية أو القوانين الموحدة أو القرارات الصادرة تطبيقا لأحكامها إلى الأمانة العامة، وفقا للإجراءات المنصوص عليها في المادة ٢٧ من الاتفاقية الاقتصادية، وأتاح النظام لطرفي النزاع اللجوء للقضاء الوطني في حال عدم نظر النزاع أمام الهيئة القضائية الاقتصادية.

وتفصل الهيئة في الدعاوى المعروضة عليها بما لا يتعارض مع أحكام الشريعة الإسلامية، وتطبق بالتدرج في هذا الشأن بدءًا من النظام الأساسي لمجلس التعاون أو اتفاقيات مجلس التعاون أو القرارات الصادرة عن المجلس الأعلى، ومن ثمّ القوانين الموحدة أو القرارات الصادرة تطبيقا لأحكام الاتفاقية الاقتصادية، والاتفاقيات الثنائية أو المتعددة الأطراف المنضم إليها أطراف الدعوى، وذلك بما لا يتعارض مع أحكام الاتفاقية الاقتصادية أو القوانين الموحدة أو القرارات الصادرة تطبيقا لأحكامها، وتكون أحكام الهيئة نهائية وملزمة بالنسبة لأطراف الدعوى، ولها ذات الحجية المقررة للأحكام الوطنية، وتنفذ بذات الطريقة التي تنفذ بها الأحكام الصادرة عن المحاكم الوطنية، وإذا لم تنفذ إحدى الدول الأعضاء الحكم الصادر ضدها، يرفع الأمر للمجلس الأعلى بتوصية من لجنة التعاون المالي والاقتصادي لتقرير ما يراه مناسبا.

هيئة القضاة

وحدد النظام الأساسي شروطا لهيئة القضاة؛ حيث تتكون الهيئة من ١٢ قاضيا، ترشح كل دولة قاضيين منهم، على أن يكون قضاة الهيئة غير قابلين للعزل، ويصدر بتعيينهم وتحديد مكافآتهم قرار من المجلس الأعلى لمجلس التعاون والذي يتكون من رؤساء الدول الأعضاء، وتكون مدة ولاية أعضاء الهيئة ٤ سنوات قابلة للتمديد، ومن شروط الترشح أن يكون القاضي من مواطني دول مجلس التعاون، وأن يكون قاضيا في دولته، وألا تقل خبرته في العمل القضائي عن ١٥ سنة.

ويكون نظر الدعاوى المرفوعة للهيئة من خلال دائرة أو أكثر تشكلها الهيئة من عدد فردي لا يقل عن ٣ قضاة، ويحدد في قرار تشكيلها رئيس الدائرة وأعضاؤها وفقا لما يحدده النظام الداخلي، ويكون انعقاد الهيئة في الأمانة العامة بحضور ثلثي أعضائها على الأقل على أن يكون من بينهم الرئيس أو نائبه، ولها أن تنعقد عند الاقتضاء في أي من الدول الأعضاء. وأتاح النظام لأية دولة من الدول الأعضاء ترى أن لها مصلحة قائمة قد يؤثر فيها حكم الدائرة في قضية معروضة عليها، أن تقدم إلى الدائرة طلبا بالتدخل قبل إقفال باب المرافعة، وعلى الدائرة أن تفصل في الطلب.

> تنحي مواطني الدولة عند نظر قضاياها
>
> قاضيان من كل دولة في «مجلس التعاون» بخبرة لا تقل عن 15 سنة

وفرض النظام الأساسي أن تكون جلسات الدائرة القضائية في الهيئة علنية، ولها أن تعقد جلسات سرية من تلقاء نفسها أو بناء على طلب أطراف الدعوى، أو إذا طلب أحدهم ذلك ولم يعترض الأطراف الآخرون، كما للهيئة عند عدم اتفاق الأطراف على علانية الجلسة أو سريتها اتخاذ ما تراه مناسبا ويكون قرارها نافذا وملزما للأطراف. وأتاح للهيئة أن تعهد إلى خبير أو مكتب استشاري، أو أي جهة أخرى، القيام بتقديم خبرة أو إبداء رأي في أي موضوع يتعلق بالدعوى محل النظر، وكذلك لها إجراء معاينة ميدانية، وعليها أن تخطر الدول الأعضاء أو الجهات المعنية للقيام بذلك الإجراء وفقا للنظام الداخلي، على أن يبين النظام الداخلي للهيئة آلية إجراء التحقيق، وانتداب الخبراء وتحديد أتعابهم، وإجراءات القيام بالمعاينة الميدانية وكيفية التنسيق مع الدول الأعضاء للقيام بذلك.

الصلح في الدعوى

ولأطراف الدعوى وفق النظام الأساسي للهيئة التقدم باتفاق بالصلح في الدعوى في أي مرحلة كانت عليها قبل النطق بالحكم، وتثبت الدائرة الاتفاق بمحضر الجلسة ويكون اتفاق الصلح بمثابة حكم بإنهاء الدعوى، كما أنّ للمدعي أن يتنازل عن دعواه في أي مرحلة تكون عليها الدعوى، على أن يكون ذلك قبل النطق بالحكم ما لم يعترض أحد أطراف الدعوى على ذلك.

وفي الأحكام الختامية للنظام تقر الدول الأعضاء بأن تتمتع الهيئة القضائية الاقتصادية بالمزايا والحصانات الدبلوماسية طبقا للنظام الأساسي لمجلس التعاون، واتفاقية مزايا وحصانات مجلس التعاون لدول الخليج العربية، الموقعة عام ١٩٨٤، على أن يتمتع رئيس الهيئة ونائبه وبقية القضاة بالمزايا والحصانات المقررة للمبعوثين الدبلوماسيين، وتستمر الحصانة القضائية بعد انتهاء وظيفة قضاة الهيئة بالنسبة للأعمال التي باشروها بصفتهم الرسمية، بما في ذلك أقوالهم وكتاباتهم.

وتلتزم الدول الأعضاء باحترام حيادية القضاة واستقلالهم، وبعدم التأثير على أي منهم بأي شكل كان أثناء ولايتهم، وكذلك بعدم مساءلتهم بعد انتهاء هذه الولاية عن الأعمال التي مارسوها أثناءها، ووفق النظام الأساسي للهيئة فإنّ لها أن تقترح مشروع النظام الداخلي خلال ستة أشهر من صدور قرار المجلس الأعلى بتعيين القضاة، وتحيله إلى الأمانة العامة لرفعه إلى المجلس الوزاري لإقراره.

يشار إلى أنّ هناك العديد من الإنجازات الاقتصادية التي تمت منذ قيام المجلس، والتي ذكرها النظام الأساسي للهيئة القضائية؛ حيث أشار إلى أنّ دول المجلس وصلت إلى مراحل متقدمة في طريق التكامل الاقتصادي؛ بعد قيام الاتحاد الجمركي في عام ٢٠٠٣ وإعلان السوق الخليجية المشتركة في عام ٢٠٠٨، واتفاقية الاتحاد النقدي عام ٢٠٠٨.

وكان المجلس الأعلى لمجلس التعاون الخليجي قد اعتمد النظام الأساسي للهيئة القضائية الاقتصادية لمجلس التعاون في لقائه التشاوري السادس عشر الذي عقد في مدينة جدة بالمملكة العربية السعودية بتاريخ ٣١ مايو ٢٠١٦.

وفد من «اقتصادية الشورى» يطلع على سير الأعمال في «الدقم».. والجابري يؤكد الحرص على إنجاح المشروع

خلال الجولة التفقدية

الدقم - الرؤية

قام أعضاء اللجنة الاقتصادية والمالية بمجلس الشورى أمس بزيارة المنطقة الاقتصادية الخاصة بالدقم بهدف الاطلاع على سير الأعمال والمشروعات والوقوف على تنفيذ الخطط التي تعكف عليها هيئة المنطقة الاقتصادية الخاصة بالدقم ضمن خططها الطموحة في بناء المنطقة وجعلها واجهة لاستقطاب الاستثمارات المحلية والخارجية.

وقد رحّب معالي يحيى بن سعيد الجابري رئيس مجلس إدارة هيئة المنطقة الاقتصادية الخاصة بالدقم من خلال لقائه أصحاب السعادة أعضاء اللجنة مشيدا بالدور المهم الذي يقوم به مجلس الشورى من خلال تفاعلهم ومتابعتهم للمشروع واقتراحاتهم التي تعبر عن حرصهم على نجاح ودعم هذا المشروع الوطني الطموح، والذي توليه حكومة السلطنة الكثير من الأهمية. وأكد معاليه أنّ هذه الزيارة تنبع من حرص واهتمام المجلس والوقوف على مكونات المنطقة والمشاريع المنفذة وتلك الجاري تنفيذها على أرض الواقع، مشيرا إلى أنّ هذا المشروع يعبر عن أبعاد اجتماعية ذات قيمة إنسانية وكذلك عن بعد اقتصادي تسعى من خلاله الحكومة إلى التنويع في مصادر الدخل.

وقال سعادة الدكتورصالح بن سعيد مسن رئيس اللجنة الاقتصادية والمالية بالمجلس إنّ منطقة الدقم منطقة اقتصادية واعدة وإنّه من خلال المرئيات والمناقشات التي استعرضها فريق هيئة المنطقة الاقتصادية الخاصة وشركتي عمان للحوض الجاف وميناء الدقم، تشكلت لدى اللجنة الاقتصادية فكرة أوسع عن المشاريع المنفذة والتي سوف تنفذ في هذه المنطقة. وأضاف أنه تم التطرق إلى الاستثمارات الحكومية الكبيرة التي تم ضخها في البنى الأساسية والتي تقدر بأكثر من مليارين ريال عماني، معربا سعادته عن أمله في أن تتم الاستفادة من التطور الكبير الذي حدث في البنى الأساسية والاجتماعية والخدمية من خلال استقطاب المزيد من الاستثمارات الأجنبية في المجالات الصناعية واللوجستية والسياحية، وأن تكلل جميع المساعي التسويقية للمنطقة بالتوفيق والنجاح. وأعرب سعادته عن تفاؤله في أن المنطقة الاقتصادية للدقم بدأت تؤتي ثمارها متمنيا أن ترى المشاريع تحت التنفيذ النور في القريب العاجل وأن يكون لها عوائد اقتصادية على التنمية في السلطنة. وأضاف أنه مع اكتمال جميع المشاريع الحالية والمستقبلية فإنّ المساهمة النسبية للمنطقة الاقتصادية في الناتج المحلي سوف ترتفع وإن شاء الله يكون لهذه الاستثمارات دور في استيعاب الباحثين عن عمل سواء من أبناء ولاية الدقم أو من المحافظات الأخرى.

فيما قال سعادة توفيق بن عبد الحسين اللواتي عضو اللجنة "نحن أمام منطقة اقتصادية واعدة وهي ضمن أهم أولويات خطة السلطنة ٢٠٢٠ و٢٠٤٠ وما سوف تساهم به في تنويع مصادر الدخل بتعزيزها بإنشاء البنى الأساسية مثل الميناء والمطار والطرق والتي تنفذ على مستوى عالمي".

وأضاف أن أغلب المرتكزات التي تكلّمت عنها الخطة الخمسية التاسعة تستطيع منطقة الدقم أن تكون أبرز حاضن لها وبالتالي هي دعوة لكل المستثمرين المحليين والدوليين للاستفادة من ميزات المنطقة لتحقيق قيمة مضافة، وتنويع مصادر الدخل، كما أنه في أي مشروع ضخم يواجه العديد من التحديات ويجب تقديم البدائل والحلول لمواجهتها. وتابع سعادته أن دور مجلس الشورى يتأتى من خلال التأكد من وجود خطط وبرامج ورؤية واضحة ومدى تحقيق الاستفادة من المشروعات المنفذة، معربا عن أمله في أن تكون المنطقة قد اكتملت فيها البنى الأساسية بحلول ٢٠٢٠، كي تكون حاضنة للصناعات التحويلية بهدف تحقيق قيمة مضافة ولاستيعاب وتشغل الباحثين عن عمل. وقدم المهندس يحيى بن خميس الزدجالي في شؤون التخطيط ومتابعة المشاريع الهندسية ونظم المعلومات الجغرافية بمكتب رئيس مجلس الإدارة بالهيئة عرضا مرئيا قال فيه إنّ "رؤية المنطقة تمتد حتى عام ٢٠٢٠ ومهمة الهيئة تتمثل في تطبيق هذه الرؤية والخطط التي تتبعها لتنفيذ مشاريع البنية الأساسية لتسهيل إجراءات نظام الاستثمار".

وتطرق الزدجالي إلى مراحل التخطيط الحضري الذي مر على إنشاء المنطقة، وذلك من خلال الاستعانة ببيوت خبرة في هذا المجال. وأبرز الزدجالي الإجراءات المتبعة في نظام المناقصات وإرسائها بمشاريع المنطقة الاقتصادية الخاصة بالدقم، موضحا أنّ المنطقة استطاعت جذب ١٥ جنسيّة مختلفة لشركات عالمية دخلت للعمل بمشاريع كبيرة بالمنطقة. وخلال الاستماع للعروض المرئية، ناقش أعضاء اللجنة الاقتصادية والمالية بالمجلس عددا من المحاور أبرزها التكلفة الحالية لمشاريع البنية الأساسية، ووضع مجمع الصناعات السمكية وميناء الصيد البحري، ومناقشات نظام المناقصات المتبع ونظام الاستثمار بالمنطقة، واستراتيجيات المنطقة ورؤيتها، وآلية تخصيص نسبة ١٠ في المئة من قيمة المشروع المسند من المناقصات إلى الشركات المتوسطة والصغيرة، وتسليط الضوء على الآليات المتبعة في هذا الشأن. كما تم استعراض بعض أعمال لجنة تنمية المجتمع المحلي والاطلاع على الحزم المختلفة في مشروع ميناء الدقم ومشاريع إنشاء نظام التصريف والحماية من المياة السطحية. وتضمن برنامج الزيارة الاطلاع على مجسم المنطقة الاقتصادية الخاصة بالدقم وزيارة مشروع شركة عمان للحوض الجاف ومشروع ميناء الدقم، واشتمل البرنامج على زيارة مشروع المساكن الاجتماعية الذي يضم ١٥٠ وحدة سكنية، ومشروع مبنى مطار الدقم ومشروع المدينة الصينية العمانية ومشروع أرض مصفاة الدقم.

«غرفة الظاهرة» تستعرض قضايا البيئة والاقتصاد في ندوة نقاشية

عبري - ناصر العبري

رعى سعادة الشيخ الدكتور خلف بن سالم بن عبد الله الاسحاقي والي عبري الندوة التي نظمتها إدارة البيئة والشؤون المناخية بمحافظة الظاهرة، بالتعاون مع غرفة الظاهرة، حول تطلعات وتحديات قضايا البيئة والاقتصاد، وذلك ضمن فعاليات يوم البيئة العماني والذي يأتي هذا العام تحت شعار "بيئتنا حياة".

وحضر الندوة عدد من المكرمين أعضاء مجلس الدولة وأصحاب السعادة أعضاء مجلس الشورى ورئيس فرع الغرفة بالظاهرة ونائب رئيس المجلس البلدي بالمحافظة، ومديري الدوائر الحكومية وأعضاء المجلس البلدي وعدد من المواطنين. وقدم المهندس عبدالله بن علي الصقري مدير إدارة البيئة والشؤون المناخية بالظاهرة كلمة قال فيها إنّ وزارة البيئة والشؤون المناخية تسعى من خلال هذه اللقاءات إلى إبراز الدور المنوط بها في مجال حماية البيئة وصون مكتسباتها الطبيعية وحين أنّ هذا الدور معني به كل من يحيا على هذه الأرض الطيبة، مشيرا إلى أنّ هدف الوزارة الأسمى يتمثل في تقوية الشراكة بين جميع أطياف المجتمع. وشهدت الندوة تقديم ورقتي عمل؛ حيث قدم طالب بن علي بن خميس العبري مفتش بيئي في دائرة المواد الكيميائية بوزارة البيئة ورقة عمل جول المديرية العامة للشؤون البيئية، ناقش فيها خمسة محاور؛ منها دائرة التخطيط ودائرة التفتيش والرقابة البيئية والحماية من الأشعة ودائرة المواد الكيميائية ودائرة البيئة والتنمية المستدامة، كما استعرض كل دائرة وأقسامها وعملها الفني. من جانبه، قال عصام بن يحيى الشرجي رئيس قسم التواصل المجتمعي والتوعية البيئية بشركة بيئة، إنّ الشركة مملوكة للحكومة، ومن أهداف تأسيسها نقل خدمة إدارة النفايات من الجهات المعنية والبلديات المختلفة إلى الشركة، مشيرا إلى أن الشركة تتم إدارتها وفق أسس ومعايير عالمية وبطرق هندسية حديثة وعلمية، كما تسعى الشركة إلى الحد من الأضرار الناجمة عن تكدس النفايات بسبب آلية جمعها بالطرق التقليدية. واشتملت الندوة على معرض مصاحب، تضمن عددًا من المنشورات والإرشادات البيئية.

المشاركون في الندوة

سوق مسقط تناقش أبرز تحديات الاقتصاد العالمي في 2017.. اليوم

مسقط - الرؤية

ينظم سوق مسقط للأوراق المالية اليوم محاضرة تثقيفية حول "أبرز التحديات التي تواجه الاقتصاد العالمي خلال عام ٢٠١٧"، وذلك بمبنى الهيئة العامة لسوق المال، ويقدم المحاضرة الدكتور صلاح عبدالرحمن الطالب الخبير الاقتصادي بسوق مسقط.

ويناقش الطالب عدة محاور تختص بما يتوقع أن يكون عليه أداء الاقتصاد العالمي في ظل معطيات أداء الاقتصاد العالمي خلال عام ٢٠١٦، ومدى احتمالية تأثيرة على اقتصادات المنطقة.

وتأتي هذه المحاضرة ضمن خطط السوق والتي تهدف لنشر وزيادة الوعي الاقتصادي، إلى جانب متابعة المستجدات الاقتصادية على الساحة العالمية وإشراك المؤسسات والأفراد للاطلاع والاستفادة من البيانات والمعلومات.

وشهد الاقتصاد العالمي أحداثا اقتصادية وسياسية مهمة خلال العام ٢٠١٦ أبرزها: محدودية نسب نمو الاقتصاد العالمي، وتراجع نسبة نمو التجارة العالمية، وتقلبات أسعار النفط الدولية، وارتفاع سعر صرف الدولار الأمريكي مقابل معظم العملات الرئيسية في العالم، وتوجه الفدرالي الأمريكي لرفع الفائدة، والإرباكات الأقتصادية التي تعاني منها الاقتصادات المتقدمة والتي تشكل حوالي ٧٠ في المئة من حجم الاقتصاد العالمي، وخروج بريطانيا من الاتحاد الأوروبي، والتوجهات الاقتصادية للإدارة الأمريكية الجديدة القائمة على الحمائية. كل هذه الأحداث سيكون لها أثر على أداء الاقتصاد العالمي في عام ٢٠١٧.

«إثمار» يختتم جولته التثقيفية في شمال الباطنة.. والداخلية المحطة المقبلة

صحار- الرؤية

تختتم اليوم فعاليات البرنامج التثقيفي التطوعي «إثمار» الذي يعقد في غرفة تجارة وصناعة عمان بمحافظة شمال الباطنة، وقد استمرت فعاليات البرنامج الذي ينفذه كل من منصة «مُجيد» للتوظيف الإلكتروني وفريق «فلنترك أثرا» التطوعي، على مدى أربع أيام.

وبذلك يختتم البرنامج التدريبي إثمار الموجه للباحثين عن العمل محطته الثانية التي بدأها من محافظة مسقط ثم شمال الباطنة لينتقل إلى محطته التالية وهي ولاية نزوى بمحافظة الداخلية، حيث سيقدم مجموعة من المدربين العمانيين المتخصصين في تنمية الموارد البشرية مجموعة من المحاور الموجهة للباحثين عن عمل لكي تعزز من قدرتهم على التسويق الذاتي لأنفسهم لدى المؤسسات، وكيفية إعداد السير الذاتية وطرق اجتياز المقابلات الشخصية لرفع فرصة حصولهم على وظائف مناسبة في سوق العمل.

يشار إلى أنّ برنامج إثمار التدريبي التطوعي سينتقل إلى أربع محافظات أخرى بعد محافظة مسقط وشمال الباطنة وهي (الداخلية، الظاهرة، جنوب الشرقية ومحافظة ظفار) بمعدل أسبوع لكل محافظة، ويمكن للباحثين عن عمل الراغبين التسجيل في البرنامج تعبئة نموذج التسجيل الإلكتروني على الرابط www.mujeed.om/ethmar.

جانب من فعاليات البرنامج

مواصلة عقد الشراكات لتقليل الدعم الحكومي.. واتفاقيات تعاون مع عدد من المؤسسات

3.7 مليون راكب على متن حافلات «مواصلات» خلال العام الماضي.. وزيادة 30 % بأعداد الركاب العمانيين

أظهرتْ إحصاءات شركة النقل الوطنية العُمانية «مواصلات» أنَّ حافلات الشركة نقلت أكثر من ٣,٧ مليون راكب خلال الفترة من ١ يناير إلى ٣١ ديسمبر ٢٠١٦، على جميع خطوطها الداخلية بمحافظة مسقط والخطوط الخارجية إلى مختلف محافظات السلطنة؛ بمُعدَّل أكثر من ١٠ آلاف راكب يوميًّا، وبلغت ذروة الركاب في يوم الجمعة بعدد يفوق ١٦ ألف راكب من كل أسبوع. وتأتي هذه الأرقام المتزايدة في أعداد الركاب على كافة الخطوط المشغلة؛ تأكيدا على كفاءة الخدمات المقدمة من الشركة وجودتها، إلى جانب الدور الذي قامتْ به الشركة لتوعية مُختلف شرائح المجتمع وتشجيعهم باستخدام خدمات النقل العام بالسلطنة؛ باعتبارهم الشريك الأساسي لنجاح مختلف الخدمات التي تقدمها الشركة.

مسقط - الرُّؤية

وعن إجمالي عدد الركاب للخطوط الداخلية بمحافظة مسقط، فقد تصدر خط (روي-المعبيلة) بأكثر من مليون و٥٠٠ ألف راكب، يليه خط (روي-الوادي الكبير) بأكثر من ٨٠٠ ألف راكب، ثم خط (روي-مطرح-قصر العلم) بأكثر من ٣٧٠ ألف راكب، تلاه خط (روي-العامرات) بأكثر من ٢٩٠ ألف راكب، أما خط (روي-وادي عدي) فنقل أكثر من ٢٦٥ ألف راكب، ثم خط (الخوض-جامعة السلطان قابوس-برج الصحوة) الذي نقل أكثر من ١٠٠ ألف راكب؛ وبذلك يكون إجمالي عدد الركاب للخطوط الداخلية بمحافظة مسقط ٣,٤٥٣,٦٤٥ راكبا. أمَّا عن الخطوط الخارجية إلى مُختلف محافظات السلطنة وإمارة دبي بدولة الأمارات العربية المتحدة، فقد قامت الشركة بنقل ٢٧٧,٠٣٩ ألف راكب.

وعن نسبة المواطنين العمانيين من إجمالي عدد الركاب، أجرتْ «مواصلات» مسحا لنسبة الركاب العمانيين من إجمالي الركاب خلال الفترة من ١ ديسمبر ٢٠١٦ وحتى ٨ يناير ٢٠١٧، وقد بلغت أعلى نسبة للركاب العمانيين ٤٥ في المئة على خط (روي-المعبيلة) في الأسبوع الأول من يناير الحالي. أمَّا عن متوسط نسبة الركاب العمانيين خلال فترة المسح، فجاءت النسبة أكثر من ٣٠ في المئة على جميع الخطوط.

10
آلاف راكب يوميا على جميع الخطوط داخل مسقط وخارجها

حافلات جديدة

وعلى صعيد مُتصل، تؤكد شركة النقل الوطنية العُمانية «مواصلات» بأنها ماضية في توسعة عملياتها وتدشين خطوط جديدة وتبحث حاليا مع شركاؤها الموردين للحافلات خيارات تمويل شراء ١١٨ حافلة خلال العام ٢٠١٧؛ بحيث سيتم تشغيل ٨٥ من هذه الحافلات في الخطوط الداخلية لمحافظة مسقط و٣٣ حافلة في الخطوط الخارجية بما فيها استبدال الحافلات القديمة المستخدمة في تلك الخطوط.

وتسعى «مواصلات» إلى تقليل الدعم الحكومي الحالي من خلال الاستمرار في عمليات التوسع، وإيجاد شراكات مختلفة مع القطاعين الحكومي والخاص كالإعلانات على الحافلات وتوقيع اتفاقيات إستراتيجية جديدة خلال الفترة المقبلة.

ووقَّعتْ «مواصلات»، مُؤخرا، عددا من الشراكات؛ منها: اتفاقية شراكة إستراتيجية مع الشركة العمانية للاتصالات «عمانتل»؛ بحيث يتم توفير خدمة الإنترنت اللاسلكي (Wi-Fi) مجانا "وغير محدود" على جميع أسطول حافلات مواصلات، ولجميع المشتركين من مختلف المشغلين بالسلطنة، والذي سيبدأ تفعيله خلال الربع الأول من العام الجاري في ٥٧ حافلة في المرحلة الأولى للخطوط الداخلية والخارجية.

ووقعت الشركة اتفاقية أخرى مع الشركة العمانية القابضة لخدمات البيئة "بيئة" تتمثل في توريد وتشغيل وصيانة حافلات تعد الأولى من نوعها في السلطنة ومجهزة كمعرض متنقل توعوي وتعليمي، إضافة إلى توقيع مذكرة تفاهم مع شركة عُمان للحوض الجاف لتخصيص "مواصلات" كناقل جماعي رسمي لجميع موظفي الشركة بمعدل رحلة يومية من مسقط إلى مقر الشركة بالدقم في كل اتجاه.

وحول رفع الدعم الحكومي لأسعار الوقود، أوضحت "مواصلات" أنَّ أسعار التذاكر ستكون مستقرة عند مستوياتها الحالية، وقد تكون هناك مراجعة للأسعار بدون أن تكون هناك زيادة كبيرة في الأسعار.

مهرجان مسقط

وحرصاً من «مواصلات» على تشجيع زوار المهرجان باستخدام وسيلة نقل آمنة مزودة بأفضل معايير السلامة والراحة لجميع الركاب ودعما للفعاليات المتجددة التي يحتضنها مهرجان مسقط ٢٠١٧، قامت الشركة بتوفير خط مباشر من (محطة الحافلات بروي من وإلى حديقة العامرات) وخط مباشر آخر من (محطة الحافلات بالمعبيلة من وإلى حديقة النسيم) بمعدل رحلة كل ٢٠ دقيقة من الساعة ٣:١٥ مساء وإلى الساعة ١١:١٠ مساء يوميا طيلة فترة مهرجان مسقط ٢٠١٧؛ حيث إنَّ التذاكر ستكون متوفرة على متن جميع الحافلات المخصصة لهذه الخطوط.

«روي-المعبيلة» يستقطب 1.5 مليون راكب.. 45 % منهم عمانيون

الجمعة الأكثر ازدحاما بـ16 ألف راكب

الشركة تستضيف اجتماعا عالميا بمسقط.. فبراير المقبل

بحث تمويل شراء 118 حافلة جديدة خلال 2017

وأكَّدتْ الشركة أنَّ هناك إقبالا ملحوظا من مختلف فئات المجتمع على استخدام حافلاتها للتنقل، مما انعكس على زيادة عدد الركاب بشكل مستمر. وتشكر «مواصلات» كافة عملائها على ثقتهم فيما تقدمه، وتعدهم بتقديم أفضل الخدمات خلال الفترة المقبلة.

وتحث «مواصلات» الجميع -وبالأخص المواطنين- على استخدام وسائل النقل العام لما لها من أهمية اقتصادية واجتماعية وبيئية على الفرد والمجتمع؛ حيث تكمُن الأهمية الاقتصادية في رفع مستوى الدخل ورفد مختلف الجوانب الاقتصادية بالسلطنة، إضافة إلى خلق فرص وظيفية والتقليل من التكاليف الإجمالية لعمليات تشغيل قطاع النقل، كما أنها تقلل من الإصابات والوفيات الناتجة عن حوادث السير.

وتتضح الأهمية الاجتماعية للمواصلات العامة في الاندماج الاجتماعي؛ حيث تساعد وسائل النقل العام على ترابط الحس الاجتماعي مع مختلف فئات المجتمع من كبار السن والطلاب وذوي الاحتياجات الخاصة، وتأتي أهميتها البيئية في تحسين جودة الهواء عن طريق التقليل من انبعاثات المركبات ومستويات تضرر طبقة الأوزون، كما أنها تقلل من استهلاك الوقود والاعتماد على الطاقة، إلى جانب الحد من ضجيج الحركة المرورية وتحسين الجودة البيئية للسلطنة والتقليل من الاختناقات المرورية.

ومن المقرر أن تستضيف مواصلات في منتصف فبراير المقبل الاجتماع السابع للاتحاد العالمي للنقل العام في الشرق الأوسط وشمال إفريقيا في مركز عُمان للمؤتمرات والمعارض، والذي سيناقش من خلاله الخطة الرئيسية للنقل العام في السلطنة وآخر المستجدات المتعلقة بقطاع المواصلات وطرق تخطيط وتنفيذ نظام النقل العام بالحافلات وفهم حسابات وتكاليف العمليات، إضافة إلى التعرف على أحدث الابتكارات التقنية في القطاع.

مركز عمان للحوكمة والاستدامة ينظم برنامجا تدريبيا حول مهارات سكرتير مجالس الإدارة

المشاركون في البرنامج

مسقط - الرُّؤية

نظَّم مركز عمان للحوكمة والاستدامة برنامجاً تدريبيًّا؛ بهدف تنمية مهارات سكرتير مجالس الإدارة؛ وذلك في إطار الدور الذي يلعبه المركز لتعزيز مستوى ممارسة مؤسسات القطاع الخاص لاستيفاء أحدث أساليب الإدارة الرشيدة؛ وبما يضمن لها حسن الأداء وتطور أعمالها ونمو أنشطتها.

ويأتي اهتمام المركز بتنظيم برنامج خاص حول سكرتير مجلس إدارة الشركات؛ نظرا لما يُمثِّله هذا المنصب من أهمية؛ باعتباره حلقة وصل بين الإدارة التنفيذية ومجلس الإدارة، لا سيما في ظل التوجه القائم حاليا في تنظيم إدارة الشركات المساهمة العامة وفق متطلبات ميثاق الحوكمة الجديد؛ فقد بدأت الشركات تطبيقه بشكل إلزامي منتصف العام المنصرم؛ فهو يوجه الشركات نحو استقلالية مجلس إدارة الشركات المساهمة العامة عن الإدارة التنفيذية، وهو ما يتطلب ضرورة تفعيل دور سكرتير مجلس الإدارة وضرورة إكسابه المهارات اللازمة لتحقيق ذلك الدور.

وتمَّ تنظيم البرنامج على مدى أربعة أيام متتالية؛ حيث تمَّ تقسيم المشاركين إلى فوجين؛ الأول ضم ٢٢ مشاركا، والثاني ٢٦ مشاركا من مختلف الفئات القانونية للشركات ممن يقومون بأعمال سكرتير مجلس الإدارة للشركات، أو الذين يطمحون لشغل المنصب مستقبلا في شركاتهم.

وقال السيد حامد بن سلطان البوسعيدي المدير التنفيذي للمركز: «نسعى لعقد برامج متخصصة حول أساليب إدارة الشركات الإدارة المثلى، ولا شك أن موضوع سكرتير مجلس الإدارة بات من المواضيع المهمة باعتباره أحد الأدوار الرئيسية في المؤسسات نظرا لدوره في تحسين فاعلية وكفاءة إدارة اجتماعات المجلس، والتأكد من تفعيل القرارات التي يتم اتخاذها ومتابعتها على النحو المنوط به». وأكد أن نجاح سكرتير مجلس الإدارة في أداء مهامه يؤدي -وبلا شك- إلى تطور ونجاح، ونمو المؤسسة، إضافة إلى ضمان الاستقرار والاستدامة للمؤسسة.

وأوضح المدير التنفيذي لمركز عمان للحوكمة والاستدامة أن البرنامج يهدف لتطوير المعارف والمهارات الأساسية اللازمة للتأكد من استيعاب سكرتير الشركة وفهمه لمهامه ومسؤولياته وفاعلية الممارسات، ومطابقتها مع أفضل الممارسات الدولية. ويأتي عقد البرنامج التدريبي ضمن سلسلة البرامج التي ينظمها المركز لتفعيل قواعد ومبادئ الحوكمة؛ حيث سيتناول البرنامج العديد من المحاور؛ منها: هيكل مجلس الإدارة واللجان المختلفة ومسؤولياتهم، كما سيتطرق البرنامج إلى المهام الأساسية لسكرتير مجلس الإدارة والتي تشمل تسجيل وتنسيق وحفظ وتدوين محاضر اجتماعات مجلس الإدارة، وتوفير البيانات والمستندات المطلوبة من قبل أعضاء مجلس الإدارة بما يخدم اتخاذ القرارات، ومتابعة تنفيذ القرارات من خلال الإدارة التنفيذية للشركة.

وأشار السيد حامد بن سلطان البوسعيدي إلى أنَّ البرنامج هو الأول من نوعه الذي يعقد في السلطنة ويقدمه مدربون متخصصون في مجال الحوكمة، فضلاً عن أنه يتمتع بخبرات طويلة وخاصة في مجال تنظيم وإدارة الشركات. وأكد البوسعيدي أن البرنامج سيتيح الفرصة للمشاركين من مناقشة أبعاد هذا الدور في ضوء الواقع العملي والدراسات العلمية في هذا المجال. مؤكداً أنَّ مثل هذه البرامج التدريبية تشكل إضافة معرفية وثقافية مضافة للأشخاص الذين يعملون في سكرتارية مجالس الإدارة.

التضخم الخليجي يرتفع إلى 1.3 % خلال نوفمبر الماضي

مسقط - الرُّؤية

ارْتَفع التضخُّم الخليجي العام عن مستواه ١,٢ في المئة في شهر أكتوبر ٢٠١٦؛ ليصل إلى ١,٣ في المئة في شهر نوفمبر ٢٠١٦، مقارنة مع الشهر ذاتها من العام السابق. وأسهمتْ مجموعة "النقل" بأعلى مُساهمة بلغت نسبتها ٠,٨ في المئة من إجمالي التضخم الخليجي العام ١,٣ في المئة لهذا الشهر، تلتها مساهمة مجموعة "التعليم" بنسبة ٠,٣ في المئة، ومجموعة "التجهيزات المنزلية" بنسبة ٠,٢ في المئة، وكلٌّ من: مجموعة "التبغ" و"الملابس والأحذية" و"الصحة" و"السلع والخدمات المتنوعة"، بنسبة مساهمة بلغت ٠,١ في المئة من إجمالي التضخم الخليجي العام. وعلى مستوى المجموعات، سجَّلت مجموعة التبغ أعلى تضخم بلغ ١٤,٨ في المئة. أمَّا بالنسبة لتأثير الدول في التضخم الخليجي العام، فقد بلغت مساهمة دولة الإمارات العربية المتحدة ٠,٥٢ في المئة من التضخم الخليجي العام، تلتها المملكة العربية السعودية بنسبة ٠,٤١ في المئة، ودولة الكويت بنسبة ٠,١٣ في المئة، والسلطنة بنسبة ٠,١٢ في المئة، ودولة قطر بنسبة ٠,٠٨ في المئة، ومملكة البحرين بنسبة ٠,٠٥ في المئة. وتراوحتْ مُعدَّلات التضخم الوطنية في دول مجلس التعاون في شهر نوفمبر ٢٠١٦، مقارنة مع الفترة ذاتها من العام السابق بين ١,٩ في المئة في كل من مملكة البحرين والسلطنة و٣,٤ في المئة في دولة الكويت، حسب آخر الإحصاءات الصادرة عن المراكز الإحصائية الوطنية.

شركة أريج للزيوت النباتية ومشتقاتها ش.م.ع.ع
ص.ب: ٢٢، الرمز البريدي: ١٢٤، الرسيل، سلطنة عمان، البريد الإلكتروني: mail@avod.com.om

إعلان الدعوة لحضور إجتماع الجمعية العامة غير العادية

يسرُّ مجلس إدارة شركة أريج للزيوت النباتية ومشتقاتها (ش.م.ع.ع)، دعوة مساهمي الشركة إلى اجتماع الجمعية العامة غير العادية المقرر عقده في فندق الفلج بروي، مسقط، سلطنة عمان، يوم الاربعاء وذلك الساعة الثالثة مساءاً (٣:٠٠ مساء) بتاريخ ٢٠١٧/٠٢/٠٨ م، للنظر في جدول الاعمال الآتي:

- الموافقة على تحويل الشركة من مساهمة عامة إلى مساهمة مقفلة.

وفقا للنظام الأساسي للشركة يحق لأي مساهم أن يفوض خطيا أي شخص آخر لحضور الإجتماع و التصويت على القرارات المتخذة نيابة عنه، على أن يكون التفويض على بطاقة التفويض المرفقة بالدعوة. و يجب بالنسبة للشخص الطبيعي أن يرفق ببطاقة التفويض نسخة من البطاقة الشخصية للبالغين، و جواز السفر للنساء و القصر الذين لا يحملون بطاقة شخصية، و بطاقة مقيم أو جواز السفر لغير العمانيين. كما يجب بالنسبة للشخص الإعتباري أن تكون بطاقة التفويض موقعا عليها من أحد الأشخاص المفوضين بالتوقيع و مختومة بختم الشركة و مرفقا بها شهادة التسجيل السجل التجاري.

كما يجب الحضور إلى مقر الإجتماع قبل الموعد المحدد بنصف ساعة على الأقل.

في حالة وجود أية استفسارات يرجى الإتصال بالفاضل الاستاذ محمد يعقوب السريري على الهاتف ٢٤٤٤٨٠١٢

رئيس مجلس الإدارة | مراقب الحسابات | المستشار القانوني

الساجواني يستعرض مع وفد إيراني التعاون في المجال الزراعي والسمكي

مسقط - الرؤية

استقبل معالي الدكتور فؤاد بن جعفر بن محمد الساجواني وزير الزراعة والثروة السمكية صباح أمس بمكتبه بديوان عام الوزارة، وفدًا من غرفة التجارة والصناعة بالجمهورية الإسلامية الإيرانية الذي يزور السلطنة حاليا.

وتم خلال اللقاء استعراض العلاقات الثنائية بين البلدين في مختلف المجالات الزراعية والحيوانية والسمكية ومجال الأمن الغذائي وبحث سبل التعاون لتطوير تلك المجالات.

وخلال المقابلة، قال معاليه إنّ هناك علاقات كثيرة قائمة بين السلطنة وإيران، من ضمنها علاقات قائمة على التعاون الاستثماري في مجال الزراعة والثروة السمكية وتبادل الخبرات العلمية والمهنية في هذا الجانب، معربا عن أمله في مزيد من التعاون المشترك.

فيما أعرب الوفد الإيراني عن خالص شكره وتقديره لمعاليه، مؤكدين رغبة بلادهم في زيادة روابط التعاون مع السلطنة، لاسيما في ظل العوامل المشتركة بين البلدين التي يمكن تطويرها من أجل توطيد العلاقات وتطوير التبادل التجاري في القطاعات الزراعية والسمكية. حضر المقابلة كل المهندس منير بن حسين اللواتي مدير عام التخطيط والتطوير، والمهندس محمد بن سهيل الشنفري مدير عام الثروة الحيوانية، والمهندس سليمان بن محمد السالمي مدير عام التسويق والاستثمار الزراعي والحيواني.

جانب من المقابلة

انطلاق ملتقى تمكين المرأة الاقتصادي بفرع «الغرفة» في جنوب الشرقية

صور- العمانية

انطلقت أمس فعاليات ملتقى تمكين المرأة الاقتصادي الذي ينظمه فرع غرفة تجارة وصناعة عمان بمحافظة جنوب الشرقية ممثلا في لجنة منتدى صاحبات الأعمال وبالتعاون مع الشمروخ لتنظيم الفعاليات، وذلك بجمعية المرأة العمانية بولاية صور.

وافتتح الملتقى- الذي تستمر فعالياته حتى ٢٧ من يناير الجاري- تحت رعاية الشيخ خالد بن عبدالله المسن الرئيس التنفيذي للمؤسسة التنموية بالشركة العمانية للغاز الطبيعي المسال. وألقت يسرى بنت عبدالله الغيلانية رئيسة لجنة صاحبات الأعمال بفرع الغرفة بجنوب الشرقية كلمة قال فيها إنّ تنظيم هذه الملتقيات يشكل فرصةً مناسبة للتعريف بصاحبات الأعمال ودورهن في إبراز المنتجات ومؤسساتهن عند فئات المستهلكين وتوعيتهم بشكل مباشر بمستوى جودتها وكفاءتها وهي في الوقت ذاته بمثابة الدعم الحقيقي للشركات المحلية. واشتمل افتتاح الملتقى على عدد من الفعاليات تمثلت في عرض تجربة نجاح قدمتها زوينة بنت سلطان الراشدية صاحبة مشروع دار الحرفية وورقتي عمل الأولى بعنوان "تمكين المرأة في ظل المتغيرات الاقتصادية" قدمها أحمد بن عبدالكريم الهوتي عضو مجلس إدارة غرفة تجارة وصناعة عمان، رئيس لجنة المؤسسات الصغيرة والمتوسطة. فيما تناولت الورقة الثانية التعريف ببطاقة ريادة الأعمال وقدمها ناصر بن مبارك العلوي.

وشهد الملتقى تنظيم جلسة حوارية بعنوان "المرأة في عالم الاقتصاد الفرص والتحديات"، علاوة على معرض لرائدات الأعمال، وتكريم المشاركين فيه.

ويأتي الملتقى الذي ترعاه الشركة العمانية للغاز الطبيعي المسال إيمانا من فرع الغرفة بجنوب الشرقية بقيمة وأهمية الدور الذي تلعبه صاحبات الأعمال في تعزيز النمو الاقتصادي وتحقيق التنمية المستدامة على النحو الذي يجعلها تساهم وبفعالية في سوق العمل خاصة أن المرأة العمانية تمكنت خلال الفترة الماضية من إثبات ريادتها وجدارتها في السوق المحلية.

ومن المقرر أن تتواصل فعاليات الملتقى؛ حيث تقام اليوم الأربعاء حلقة عمل تدريبية في صناعة الإكسسوارات تقدمها نعيمة الميمنية، بينما تختتم فعاليات الملتقى غدا الخميس بحلقة عمل تدريبية في فن الديكوباج تقدمها منيرة البوسعيدية صاحبة دار المنيرة للتحف والهدايا.

خلال افتتاح الملتقى

بتكلفة إجمالية تصل إلى 105 ملايين دولار

«سندان» توقع مع «استراتيجيك هاوسنج» اتفاقية لإنشاء «ميرياد» أول مجمع سكني طلابي في السلطنة

الرؤية- فايزة الكلبانية

وقعت شركة سندان للتطوير اتفاقية مع مجموعة استراتيجيك هاوسنج- شريك آست كامبس العالمية- وذلك لإنشاء «ميرياد» أول مجمع سكني للطلاب في السلطنة خارج الحرم الجامعي، وقد رعى حفل التوقيع سعادة الدكتور عبد الله بن محمد الصارمي وكيل وزارة التعليم العالي.

ويتميز المشروع الجديد بمواصفات عالمية توفر أجواء مثالية لحياة متكاملة للطلبة في ظل توفر كل متطلبات الحياة من مراكز للتسوق ومطاعم مقاهي وقاعة للرياضة ومختلف المرافق التي يحتاجها سكان المجمع. ووقع الاتفاقية من جانب سندان سعيد الراشدي الرئيس التنفيذي للشركة، ومن جانب مجموعة استرتيجيك هاوسنج رئيسها التنفيذي فيكرم راو.

وقال سعادة الدكتور عبد الله بن محمد الصارمي وكيل وزارة التعليم العالي إن هذا المشروع تجربة رائدة من سندان التي دأبت على تنفيذ المشاريع المتميزة؛ إذ يعد الأول من نوعه في السلطنة، ويتميز بموقع استراتيجي قريب من جامعة السلطان قابوس والعديد من الكليات والجامعات الخاصة. وأضاف الصارمي أن المجمع السكني سيوفر ظروفا مثالية للطلبة للعيش فيه، بفضل ما يشتمله من مرافق متنوعة، مشيرا إلى أن المشروع مبادرة رائدة من القطاع الخاص، خاصة وأن منطقة الخوض تضم العديد من مؤسسات التعليم العالي، وهو ما يبشر بفتح المجال لمشاريع مماثلة خارج مسقط.

استثمارات جديدة

من جهته، أشاد سعادة المهندس محمد بن سالم البوسعيدي رئيس مجلس إدارة الجمعية العقارية العمانية بالمشروع، مؤكدا أنه استثمار جديد في سوق العقاري بالسلطنة، ويمثل إضافة نوعية للقطاع العقاري. وقال إن الجمعية العقارية العمانية تحفز القطاع الخاص على الابتكار وتقديم مشاريع جديدة، وهذا المشروع الأول من نوعه في السلطنة يعد تجربة متميزة من سندان التي تحرص على تقديم مشاريع هي الأولى من نوعها في السلطنة.

وقال سليم البلوشي المدير العام المساعد للمديرية العامة للتطوير العقاري بوزارة الإسكان إن المشروع متميز من كل الجوانب، ويمثل مبادرة رائدة من سندان التي تحرص على تقديم مشاريع فريدة وغير مسبوقة في السلطنة. وأضاف البلوشي أنه بعد البدء في إنشاء مدينة سندان للصناعات الخفيفة، توقع الشركة العقارية الرائدة اتفاقية مشروع «ميرياد» وهو أول مشروع للسكن الطلابي خارج الحرم الجامعي، ويتميّز بتصميمه الجميل وتوافره على كل المرافق التي يحتاجها الطلبة. وأكد أنّ المديرية العامة للتطوير العقاري تدعم كافة الجهود التي تعمل على تطوير القطاع، معربا عن تطلعه إلى مبادرات أخرى ومشاريع مبتكرة في المستقبل.

تطور شامل

وقال سعيد الراشدي الرئيس التنفيذي لشركة سندان للتطوير إنّ السلطنة تشهد تطورا شاملا ومشاريع عملاقة ستحقق حين اكتمالها نقلة نوعية لمختلف القطاعات، وقد دأبت سندان على التميز وتقديم مشاريع أولى من نوعها في السلطنة بهدف تحقيق إضافة نوعية تجسد روح الإبداع، وتعكس مساهمة القطاع الخاص في التنمية الشاملة. وأضاف الراشدي أنه بعد النجاح الكاسح الذي حقه مشروع مدينة سندان للصناعات الخفيفة توقع الشركة اتفاقية لإنشاء «ميرياد» أول مجمع سكني للطلاب في السلطنة، والذي يتكون من ١٥٨٤ غرفة يقع في منطقة الخوض، وسيكون مؤهلا لإيواء ٢٦٨٥ طالبا، وتبلغ تكلفة المشروع الإجمالية ١٠٥ ملايين دولار، علما أن انطلاق الأشغال سيكون في خلال هذه السنة ليكون المشروع جاهزا في ٢٠١٩.

وتابع الراشدي: «المشروع سيتم إنشاؤه بالشراكة مع مجموعة استراتيجيك هاوسنج في الشرق الأوسط وآسيا وإفريقيا شريك آست كامبس العالمية التي تعد أكبر شركة في مجال المساكن الطلابية في الولايات المتحدة الأمريكية ونحن سعداء بهذا التعاون مع هذه الشركة التي تتمتع بسمعة كبيرة في السوق العالمية». وأكد أنّ دخول هذه الشركة سوق السلطنة يجسد ثقة المستثمرين في السوق العمانية التي تشهد نموا متوازنا وتعد الموقع المثالي للاستثمار الآمن والمضمون. وأوضح أنّه في ظل التفاهم المطلق والرؤية المشتركة بين «سندان» و«مجموعة استراتيجيك هاوسنج» والتي تنطلق من الحرص على النوعية وتقديم مشاريع تتميز بالقيمة المضافة، فإنّ الشركة تضع من خلال توقيع هذه الاتفاقية أسسا قوية لتعاون وثيق وعمل مشترك خلال المرحلة المقبلة.

وقال فيكرم راو الرئيس التنفيذي لجموعة استراتيجيك هاوسنج: «سعداء جدا بهذه الاتفاقية مع سندان للتطوير التي تملك اسما متلألئا في السوق وتركيزها على التفرد والإبداع وتقديم مشاريع بمواصفات عالمية ذات قيمة مضافة، وهو ما مكننا من التفاهم والتواصل ورسم خارطة العمل المستقبلي لأننا نتفق في الرؤية والهدف». وأشاد باستقرار السوق العمانية وما تشهده من نمو مضطرد في ظل المشاريع العملاقة والخطط الطموحة التي ترسم معالم مستقبل واعد، ما ساهم في تحفيز الشركة على دخول السوق العمانية التي تحتل مكانة مهمة وتعد هدفا استراتيجيا لكبرى الشركات من مختلف دول العالم.

وتابع راو: «مشروع ميرياد أول مجمع سكني للطلاب في السلطنة سيكون مدينة جامعية متكاملة توفر للطلبة جوا مثاليا للسكن وتحفزهم على الحرص على الدراسة والتحصيل في ظل توفر الظروف المثالية والإمكانيات المتكاملة للحياة في أجواء حميمية تبعث فيهم الراحة النفسية وتفتح لهم آفاقا واعدة للتحصيل العلمي خاصة أنها ستشتمل على كل متطلبات الحياة وفق أحدث الطرق والتجهيزات تلبي احتياجات الشباب وفي ظل التطور الكبير لقطاع التعليم بالسلطنة وتزايد عدد الجامعات والكليات، فإن هذا المشروع الرائد سيقدم إضافة نوعية لهذا القطاع الحيوي ويساهم في تطور التعليم بعمان والذي يحظى باهتمام مطلق من مختلف الجهات المسؤولة مما يجسد رؤية عميقة تستشرف المستقبل لأنّ التعليم اللبنة الأساسية للتطور والازدهار».

موقع استراتيجي

ويقع المجمع السكني الطلابي «ميرياد» في منطقة الخوض بالقرب من جامعة السلطان قابوس وعدد من مؤسسات التعليم العالي، إضافة إلى كونه بيئة آمنة يتسع لاستضافة ٢٦٨٥ طالبا، وسيضم المجمع السكني ١٥٨٤ غرفة تم تصميمها بعناية فائقة وتوفر أثاثا مريحا وعمليا بما في ذلك مكاتب الدراسة والمرافق العامة ودورات المياه. ويتيح مجمع ميرياد للطلاب حرية اختيار السكن في غرف مفردة أو ثنائية ذات تصميم مميز وعملي وبأسعار معقولة، كما يوفر المشروع صالات مشتركة بنمط عصري ومطبخ مجهز بتصميم حديث في كل طابق. وقد قام بتصميم المشروع المصمم الإيطالي الشهير الكساندرو دفيريو والمصممة لارا سييلو. وقد أكد المصمم الكساندرو أن هذا المشروع يتميز بالمواصفات العالمية ويمزج بين الأصالة والمعاصرة ويوفر للطلبة جوًّا مثاليا للحياة مما يمكنهم من النجاح في مشوارهم الدراسي.

ويتميز «ميرياد» بتصميم معماري فريد يرتكز على توفير جو ملائم من الراحة والأمان وأجواء من الترفيه والتسلية وكل متطلبات واحتياجات الطالب السكنية في مكان واحد. وحرصت الشركة الإيطالية ماندرسي المسؤولة عن تصميم «ميرياد» على أن يكون التصميم ملائما للبيئة المحلية في سلطنة عمان. وهذا المشروع لا يوفر مساحة معيشية فقط بل يحرص على ضمان تجربة مريحة وذلك من خلال توفير طابقين من محلات التسوق والمرافق الترفيهية للمقيمين والزوار. ويضم المشروع مجموعة من المطاعم والمقاهي ومحلات التسوق ومسرحا وكذلك النوادي والصالات الرياضية وصالات التسلية والخدمات الشخصية، إضافة إلى صالات الانتظار في كل طابق ومواقف للسيارات على مستويين في الطابق الأرضي. وللمباني الثلاثة للمجمع مداخل منفصلة عن مراكز التسوق تسهل الوصول إليها مع تخصيص مساحات استقبال لضمان دخول آمن. وسيتم تشكيل طاقم آمني للعمل ٢٤ ساعة ولن يسمح بدخول غير الطلاب المصرح لهم بذلك، كما ستتم مراقبة جميع المداخل والصالات المشتركة بكاميرات المراقبة.

ويضمن المجمع الجديد الأمن والسلامة للطلبة كونه يتمتع بطاقم عمل أمني مدرب بكفاءة ونظام مراقبة عالي الدقة، وهذا أهم ما يتطلع له كل الآباء والأمهات. كما أنّ أهم ما يميز المشروع قربه من الحرم الجامعي الأمر الذي يزيد من نسبة التنقل اليومي بين مكان الإقامة ومقر الدراسة. وهذا الأمر يساهم إلى حد كبير في توفير المال والوقت. ويساعد السكن داخل الحرم الجامعي أو على مقربة منه الطلاب في حضور جميع المحاضرات والانخراط مع المجموعات الدراسية والتردد على الأساتذة والدراسة في مكتبة الجامعة، إضافة إلى المشاركة في المشاريع الأكاديمية التي تقام داخل الحرم الجامعي. كما أن الحياة داخل هذا المجمع تساعد على كسب أصدقاء جدد؛ حيث إن الطلاب سيكون لديهم الاستعداد النفسي في ظل البيئة الودية المحيطة لتطوير أواصر العلاقات الاجتماعية وتقوية علاقات الصداقة التي تستمر لفترات طويلة. ويساهم العيش في السكن الطلابي في تعزيز ثقة الطالب بنفسه واعتزازه بهويته، حيث يتيح له التفاعل مع فئات مختلفة من الطلبة، وهذا الأمر يؤهله لمواجهة بيئات عمل متباينة مستقبلا بعد اكتسابه مزيدا من الثقة للتواصل والتفاعل مع الثقافات المختلفة.

جانب من مراسم التوقيع

الحضور خلال المؤتمر الصحفي

> **وكيل «التعليم العالي»: المشروع يتميز بالقرب من جامعة السلطان قابوس والعديد من الكليات والجامعات الخاصة**
>
> **الراشدي: المجمع يضم 1584 غرفة ومؤهل لإيواء 2685 طالبا**

الملكية الفكرية في عُمان.. التحديات والحلول (2-2)

د. يحيى الريامي
خبير في شؤون الملكية الفكرية

نستطيع القول أن الاختلال في تقدم المجتمع يكمن في التعقيد الإجرائي الكئيب المملّ، وهذا هو واقعنا منذ عدة سنوات في تسيير أعمال الملكية الفكرية وإن لم نتدارك الأمر فسوف ننهمك ونسقط في بوتقة عميقة لا يحمد عقباها. ويعزى هذا الاختلال إلى العديد من الأسباب: منها المركزية المعقدة في العمل وعدم احترام المدة الزمنية في المعالجة الإجرائية للطلبات والقضايا، كذلك كثرة المطبوعات والمستندات والاستمارات ناهيك عن عدم التنسيق بين بعض الإدارات في ذات الجهة الواحدة فيما يتعلق بالموضوع ذاته وهذا ما يسبب فقدان الحقوق الفكرية وضياعها بين السطور، وعدم التأهيل الكافي والوافي قبل البدء في هذا العمل الإجرائي الهام، ناهيك عن عدم احترام وقت العمل لبعض الموظفين واختلاق الأعذار بكمية حجم العمل وهذا يقودنا إلى موضوع هام وهو غياب الضمير المهني والأمانة في أداء العمل بوجه صحيح.

نعم هناك بعض الحلول المقترحة للمساعدة في الخروج من هذا التعقيد الإجرائي غير المبرر الذي كان السبب في تأخر تقدم بلدنا في المجال الفكري الابتكاري، مما أدى إلى حرمان أصحاب الابتكارات العلمية من منحهم الحماية القانونية سواء على المستوى المحلي أو الإقليمي أو الدولي، ناهيك عن فقدان الكثير من الدخل المادي الكبير خاصة من براءات الاختراع والعلامات التجارية:

إن من أهم الحلول والأولويات هو اتخاذ القرارات المدروسة والسريعة والاستعانة بالخبرات المحلية ذات الاختصاص، وأيضاً الاستعانة بالمكاتب المتخصصة في هذا المجال من القطاع الخاص، من أجل الشروع في إنشاء وحدة مستقلة للملكية الفكرية تحتضن كافة أطياف الملكية الفكرية في الدولة تعنى بمنح الحماية لأصحاب الحقوق دون تعقيد أو إجراءات تعجيزية، تحت مظلة تنظيم إداري وتشريعي خاص بهذه الوحدة. كذلك يكون من أهم المهام هو نشر الوعي الثقافي بقيمة وأهمية الملكية الفكرية بين جميع القطاعات سواء العام أو الخاص وكافة أطياف المجتمع بواسطة الوسائل الإعلامية والاجتماعية وغيرها.

عدم تضييع وهدر الجهد والمال والوقت في وضع استراتيجيات أو لجان غير مجدية لا تسمن ولا تغني من جوع، على أن يتم وضع قواعد راسخة وذلك على مراحل من متطلبات التطوير والممارسة الفعلية للعمل بعد إنشاء هذه الوحدة المستقلة، وللعلم في بعض المكاتب مثل المكتب السويسري، وبعد أن تم الإعلان عن استقلالية المكتب بدء العمل الفعلي على مراحل من التطور سواء الاستراتيجي أو القانوني والتنظيمي وأصبح الآن من أهم المكاتب في العالم.

إنشاء إدارة مستقلة داخل هذه الوحدة للتدريب والتأهيل على كافة شؤون وقضايا الملكية الفكري بالتعاون مع المنظمات الدولية والمكاتب العالمية ذات الاختصاص.

منح الثقة والتفويض اللازم للموظف العماني في إدارة كافة الأعمال بعد تأهيله تدريجياً في هذا المجال.

استعمال تكنولوجيا الإعلام والاتصال وإنشاء بوابة للإدارة على الإنترنت يستطيع اصحاب الحقوق الفكرية الابتكارية الدخول من خلالها لتقديم ومعالجة إبداعاتهم الفكرية والاطلاع والمشاركة في وضع التصورات والمقترحات من أجل التطوير والرقي في العمل الابتكاري المتميز.

التقيد واحترام وقت العمل وإنجاز الأعمال في الوقت المحدد. وهذا من الركائز الهامة في إدارة العمل الفكري.

دراسة كافة القضايا فيما يتعلق بالانتهاكات والممارسات غير القانونية على أصحاب الحقوق وذلك بالتنسيق مع الجهات القضائية المختصة والمؤهلة واتخاذ الإجراءات التحفظية السريعة لحفظ حقوق أصحابها وردع المعتدي.

هذه الإصلاحات والحلول سوف تأخذ بعين الاعتبار الخطوات الإيجابية التي سوف تقودنا بإذن الله إلى المسار الصحيح؛ وذلك بعزيمة الخبرة العمانية المتميزة في شتى المجالات، كذلك فإن العائد من جرّاء تطبيق هذه الإصلاحات سيكون له مردود وصدى واسع النطاق محلياً وعالمياً، كذلك العائد المادي سوف يزدهر وينمو وخير دليل وشواهد تجارب بعض المكاتب المستقلة السويسري والسنغافوري على سبيل المثال. الإصلاحات المرجوّة سوف تمنح العماني الدافع والأمانة الوظيفية من تقديم عمل ناجح، كذلك سيكون لهذه الحلول مرود إيجابي لدى أصحاب الحقوق وسوف تهل وتنهال على الإدارة الجيدة غير المعقدة في الإجراءات الكثير والكبير من طلبات حماية الفكر والابتكارات العلمية، ناهيك عن انتعاش الاقتصاد في عدة شهور كما فعلت بعض الدول وخير دليل التجربة السنغافورية في هذا المجال، وسوف نكون كذلك بل ونسابق على الريادة والتقدم وأن يكون لنا شأن وتقدير بإرادة الله، ونحن نعلم أن هذا الأمر لن يكون سهلاً ولكن بتوفيق من الله وبعزيمة وثقة وخبرة السواعد العمانية في كافة المجالات سوف نعبر ونجتاز الصعاب ونتفاءل بمستقبل واعد للأجيال القادمة.

«نيسان إكس- تريل»

السيارة الرياضية المدمجة المصممة وفق أحدث التقنيات بمزايا متعددة

مسقط - الرؤية

تواصل نيسان اكس تريل كونها وجهة مفضلة لدى عشاق السيارات في السلطنة، مع قدرة قوية للميزات العملية ومواصفات التجهيزات الفاخرة.

وتوفر نيسان اكس تريل مساحة جلوس فسيحة تسع سبعة ركاب، ونظام دفع رباعي سريع الاستجابة، لكنها تضع أيضا معيارا لهذه الشريحة مع مستوى غير مسبوق من فخامة التجهيزات والراحة والاقتصاد في استهلاك الوقود والتكنولوجيا المدروسة. وهذه السيارة الرياضية المدمجة تأتي بمحرك ٢,٥ لتر ٤ سلندر، مع ناقل سرعات متغير باستمرار (CVT) ويوفر الراحة رائدة في فئتها، والتكنولوجيا المدروسة وتجربة قيادة مُرضية للسائق وراحة للراكب مع التصميم الداخلي والخارجي الذي تم تجديده بالكامل.

وتنتمي إكس-تريل الجديدة إلى عائلة السيارات الأكثر تطوراً في الأسواق. وتنفرد بتوفرها مع أحدث جيل من أنظمة نيسان كونكت للتواصل والتي تضم نظاما للملاحة ونظاماً المعلومات والترفيه. كما سيستفيد سائقو إكس-تريل الجديدة من مجموعة متكاملة من التجهيزات المساعدة التي تعتبر جزءاً رئيسياً من درع نيسان للسلامة المخصص لإكس تريل.

ويعد نظام نيسان كونكت واحداً من أبرز الأمثلة على هندسة نيسان المتطورة وابتكاراتها المتقدمة. ففي جيله الأحدث، يتميز نظام نيسان كونكت بقدرته على التواصل مع أجهزة الهاتف الذكية ويسمح لمالكيه بالبقاء على تواصل تام مع العالم الخارجي، مهما كانت وجهتهم. ويسمح هذا النظام للمالكين بالتعامل مع عدد من التطبيقات التي تشمل التطبيقات الموسيقية وتلك المتخصصة بوسائل التواصل الاجتماعي من خلال شاشة ملونة بقياس ٧ بوصة تعمل باللمس وتساهم في تحويل نظام نيسان كونكت الى واحد من التجهيزات الأكثر تناسباً لإكس-تريل الجديدة. ويشمل نيسان كونكت أيضاً نظاماً لنقل الموسيقى عبر تقنية الهاتف مع البلوتوث ويمكّن لمالكي إكس-تريل الجديدة بتوصيل هواتفهم الذكية المحمولة مع نظام نيسان كونكت بطريقة لاسلكية أو عبر قوابس AUX وUSB خاصة. وإضافة الى ذلك، يتميز نظام نيسان كونكت بالسماح لتوصيل الهواتف النقالة عبر تقنية بلوتوث. كذلك سيستفيد سائقو إكس-تريل الجديدة من نظام عرض متطور جداً يعمل من خلال شاشة TFT ملونة بقياس ٥ بوصة، على توفير معلومات يمكن عرضها واحدة تلو الأخرى. وتشمل هذه المعلومات نصائح وتحذيرات تدور حول معدل السرعة التي سجلتها السيارة، إضافة إلى السرعات الحالية وإرشادات جهاز الملاحة التفصيلية ومعلومات الجهاز الموسيقي مع نصائح حول القيادة النظيفة والمراعية للبيئة ومعايير توزيع عزم الدوران عند اعتماد نظام الدفع الرباعي.

وتمثلت تعليمات نيسان عند وضع رسومات إكس-تريل الجديدة بالعمل على دمج خطوط سيارات الكروس أوفر التي تعتمد على الانسيابية والأناقة في آن، مع الجاذبية والخشونة التي تنفرد بها السيارات الرياضية المتعددة الاستعمال. وبدلاً من الخطوط ذات الزوايا الحادة والأسطح المستطيلة التي كانت إكس-تريل السابقة تتحلى بها، باتت إكس-تريل الجديدة تتسم بأناقة عالية ومظهر ديناميكي. وتتميز إكس-تريل الجديدة بخطوط رياضية منحوتة بشكل يساهم في أن تتحلى بتصميم المغامرة مع زوايا أنيقة وفتحات إطارات عالية. ويتميز تصميمها الخارجي باعتماده على عدد من معالم سيارات نيسان التصميمية، شأن المصابيح الخلفية المشابهة "لعصا البومرانغ" الأسترالي، مصابيح أمامية مميزة بشكلها الكريستالي وباعتمادها على مصابيح LED نهارية، إضافة الى تصميم العمود D الخلفي الذي تنفرد به سيارات نيسان. وتتوفر طرازات القمة من إكس-تريل قياسياً مع مصابيح LED للإنارة المنخفضة والعالية، فيما تساهم العجلات المعدنية الرياضية التي يبلغ قطرها ١٨ بوصة، في تعزيز حضور إكس-ترايل. وفي الداخل، تتميز المقصورة بملامح راقية تشمل طلاء من الكروم وتفاصيل معدنية وأخرى سوداء لماعة (Piano Black) منقحة بعناية تامة لتضفي المزيد من الترف والتطور الى مقصورة جديدة كلياً تركز على استعمال المواد ذات الجودة العالية والمميزة بلمسها الناعم مثل التطريزات المزدوجة لبطانات الأبواب والمقاعد ومسند وسطي للذراع في الأمام، فكل هذه التصاميم الأنيقة والراقية، وضعت مقصورة إكس-تريل الجديدة في مكانة مرموقة ومتفوقة عن مقصورات سيارات هذا القطاع. وتتميز المقصورة بصفوف مقاعدها التي تتشابه مع مقاعد المسارح لارتفاعاتها الذي يزداد كلما اتجهت الى الخلف، الأمر الذي يساهم في توفير مجالات رؤية ممتازة لكل الركاب وبغض النظر عن وضعيات جلوس كل منهم. ويتميز المقعد الخلفي بخاصية الانزلاق الأفقي وبإمكانية طي ظهره. وفي النسخ المزودة بصف ثالث من المقاعد، يمكن طي هذا الصف باتجاه الأمام لزيادة حجم التحميل في الخلف. ولزيادة سهولة عمليتي التحميل والتفريغ، تم تزويد إكس-تريل الجديدة بباب خلفي لمقصورة التحميل يمكن فتحه كهربائياً وعن بعد. ونتيجة لذلك، تتميز إكس-تريل بتصميم خارجي طليعي معزز بمقصورة تتميز بالرحابة والعملية والجودة. وفي إطار التزامها بمستويات الريادة التي طالما تحلت بها الأجيال السابقة، تعتمد إكس-تريل الجديدة على نظام إلكتروني متطور للتحكم بالدفع الرباعي المستمر يحمل تسمية «4x4i ALL MODE» ويعمل من خلال مفتاح دائري في الكونسول الوسطي يمكن معه الاختيار بين الدفع الثنائي، والدفع الأوتوماتيكي والقفل (Lock) الذي تندفع معه إكس-تريل بعجلاتها الأربع بشكل دائم. وفي الحالة الافتراضية، أي بمجرد تشغيل المحرك، يعتمد نظام الدفع على البرنامج الأوتوماتيكي الذي يراقب مستويات الضغط على دواسة التسارع وسرعة دوران المحرك ومستويات العزم المستخرجة ويتوقع انزلاقات الإطارات حول نفسها قبل حصولها ويبدأ بتوزيع العزم بين عجلات المحورين الأمامي والخلفي تبعا لمستويات تماسك الإطارات مع الطريق وذلك لغاية وصول إكس-تريل إلى سرعة ٨٠ كلم/س. وعند تعدي هذه السرعة، يتابع نظام الدفع مراقبته لتماسك الإطارات مع الطريق ويبدأ بتحويل قوة الدفع باتجاه عجلتي المحور الخلفي بمجرد تعرض أي من الإطارين الأماميين للانزلاق رافعاً بذلك مستويات التماسك. أما عند القيادة في أماكن وعرة وعلى سرعات متدنية، فيقوم معيار القفل (Lock) بتحويل الدفع إلى العجلات الأربع بشكل مستمر. ومن ناحية أخرى، يمكن للسائقين أن يطلبوا إكس-تريل بنسخة ذات دفع ثنائي فقط.

«محسن حيدر درويش» تحتفل بافتتاح الفرع الجديد لـ«جاكوار لاند روفر» في صلالة

مسقط - الرؤية

افتتحت شركة محسن حيدر درويش، الموزّع الوحيد لشركة جاكوار لاند روفر في السلطنة، صالة وورشة لسيارات جاكوار ولاند روفر جديدة كلياً في صلالة بسلطنة عمان، وذلك تحت رعاية معالي السيد محمد بن سلطان بن حمود البوسعيدي الموقر، وزير الدولة ومحافظ ظفار، بحضور محسن بن حيدر درويش مستشار مجموعة محسن حيدر درويش وبروس روبرتسون المدير التنفيذي لشركة جاكوار لاند روفر بمنطقة الشرق الأوسط وشمال إفريقيا برفقة مسؤولين آخرين من الشركات. وفي معرض حديثه بهذه المناسبة، قال محسن بن حيدر درويش: «نبدأ عام ٢٠١٧ بشكل إيجابي للغاية مع افتتاح مجمع جاكوار لاند روفر الجديد في صلالة. ويسرني أن أرحب بجميع عملائنا إلى المجمع الجديد من خلال تزويدهم بالاطلاع على منتجات وخدمات من الدرجة الأولى». وقال بروس روبرتسون المدير التنفيذي لشركة جاكوار لاند روفر بمنطقة الشرق الأوسط وشمال أفريقيا وباكستان: «على مر السنين عززنا علاقة قوية جدا وناجحة مع موزعنا الحصري بالسلطنة، شركة محسن حيدر درويش ش.م.م. ونشعر بامتنان كبير للغاية لفريق شركة محسن حيدر درويش لجهده وتفانيه المتواصلين في مساعدتنا على نمو أعمال جاكوار لاند روفر في السلطنة. سيكون لدى عملائنا في صلالة الآن بيئة شراء رائعة ومرفق خدمة مع توفر منتجات وخدمات لا تضاهى بفضل التزام شركائنا الموثوق بهم في شركة محسن حيدر درويش». وفي كلمته للضيوف بصالة العرض الجديدة قال ديفيد عزيز الرئيس التنفيذي لمنتجات السيارات بشركة محسن حيدر درويش: «سوق ظفار متقبلة للغاية للمنتجات الفارهة من جاكوار لاند روفر، ونأمل في زيادة حصتنا السوقية مع افتتاح مجمع المبيعات/الخدمة وقطع الغيار الذي سيوفر الخدمة المتفانية لجميع عملائنا».

«رمال الخليج» تطرح «بايك بيك أب جراند تايجر» بقسط شهري منخفض

مسقط - الرؤية

أعلنت شركة رمال الخليج الكبرى، الموزع الحصري لسيارات بايك في السلطنة، عن عرض الأقساط الشهرية المنخفضة لطرازها الشهيرجراند تايجر TUV بيك أب مما يجعلها في المتناول وسهلة الامتلاك.

ويمكن للعملاء الاستفادة الآن من الأقساط الشهرية المخفضة بدءا من ٨٢ ريالا على طراز بيك أب بدفع الثنائي. ويستند حساب القسط الشهري على أساس دفع ٢٠ في المئة دفعة مقدمة وفترة سداد تصل إلى ست سنوات، بشرط الحصول على الموافقات الائتمانية.

وقال مسؤول من شركة رمال الخليج الكبرى: "الخياران من جراند تايجر TUV يمثلان تماما الجمع بين ميزات القوة والمزايا الراقية. مع قسط شهري منخفض جدا يبلغ ٨٢ ريال، وجراند تايجر TUV هي سيارة تتميز بتقنيتها الجيدة، إضافة الى أنها تجسد أحدث التقنيات ونظريات التصميم، وبالتالي تبقي مواكبة لأحدث موديلات السيارات المتقدمة في السوق العالمية».

وأضاف: "كل من طرازي الدفع الثنائي والدفع الرباعي من جراند تايجر TUV لها ميزات خاصة منها القضبان الصلبة، وكشافات الضباب الأمامية، وعجلات الألمونيوم قياس ٧٠R١٦/٢٣٥، والقفل المركزي عن بعد، ومشغل الأقراص بجانب أربعة مكبرات صوت، ونظام التحكم في الصوت على عجلة القيادة، ومقياس سرعة الدوران، ومرآة الرؤية الخلفية بتحكم آلي، ونوافذ كهربائية، ونظام الفرامل المانعة للانغلاق، ونظام التوزيع الإلكتروني لقوة الفرامل، ووسائد هوائية مزدوجة، وحساسات الركن. وتجسد جراند تايجر TUV مزيج من الرقي، والاتساع والسلامة واحتفاظها بمواكبة سيارات البيك أب العصرية، وتتوفر بخيارين دفع ثنائي ودفع رباعي وبها محرك سعة ٢,٤ لتر مع ٥ سرعات وناقل حركة يدوي يوفر أداءً راقيا، طولها الإجمالي ٥٣١٠ ملم وعرضها ١٨١٢ ملم مما يجعلها من أوسع مركبات البيك أب في فئتها. في حين أن ارتفاع موديل الدفع الثنائي هو ١٧٣٥ ملم، وارتفاع موديل الدفع الرباعي هو ١٧٧٥ ملم. أن لديها قاعدة العجلات ٣١٠٠ ملم وخزان الوقود سعة ٧٣ لتراً.

وتشتمل جراند تايجر TUV على لوحة أجهزة قياس بتصميم رياضي، ووحدة تجهيزات مركزية متكاملة، ونظام تكييف هوائي أوتوماتيكي، ولوحة أجهزة القياس ذات الإضاءة الراقية تجعل المقصورة الداخلية مريحة لرحلة طويلة، مما يعزز روعتها كسيارة بيك أب عجلاتها المعدنية المصنوعة من سبائك الألمنيوم قياس ١٦ بوصة، وعتبات الصعود الجانبية، والمرايا الخارجية المطلية بالكروم، والمصدات الجانبية. وتتميز جراند تايجر بالعديد من تجهيزات السلامة القياسية مثل نظام الفرامل المانعة للانغلاق، ونظام التوزيع الإلكتروني لقوة الفرامل، والأكياس الهوائية المزدوجة، وحساسات للركن وصندوق تحميل صلب. تعتبر الإطارات هي الأفضل في فئتها، حيث تمنحها تماسكا وتشبثا وقيادة مريحة على الطريق، وواقي صندوق التحميل بمواصفات قياسية مما يمنح هذه الفئة من المركبات الصمود والاستمرارية.

«دودج نيون».. السيارة المفضلة لدى جيل الشباب بأسعار «خيالية»

مسقط - الرؤية

أصبحت دودج نيون الجديدة أول سيارة مدمجة في منطقة الشرق الأوسط في الخمس سنوات الماضية السيارة المفضلة لدى جيل الشباب ويعود ذلك لأسباب عدة منها التصميم العصري للسيارة وتوفر مجموعة كاملة من أنظمة السلامة إلى جانب توفيرها لمستويات فائقة من الراحة وكل ذلك بسعر خيالي يبدأ من ٥٩٧٠ ريالا عمانيا فقط. وتشمل المواصفات القياسية المتوفرة في السيارة ٦ أكياس هواء ونظام مساعد الفرامل على كافة العجلات ونظام توزيع الثبات بشكل إلكتروني ونظام الفرامل الطارئة ونظام توزيع قوة الفرامل على العجلات الأربع بشكل إلكتروني ونظام إلكتروني للتخفيف من حوادث انقلاب السيارة ونظام المساعدة في الطرق المنزلقة ونظام للجر ونظام مراقبة ضغط هواء الإطار ونظام التحكم في الملاحة وأنوار أمامية للتعامل مع الضباب. لا يتوقف الأمر عند هذا الحد؛ حيث تأتي السيارة أيضا مع ضمان لمسافة ١٠٠,٠٠٠ كلم /٥ سنوات، أيّهما أقرب. في الوقت الذي تتوفر فيه السيارة نيون إس إي بحساسات توقيف فإن نيون إس إكس تي تأتي مع كاميرا خلفية للمساعدة في توقيف السيارة. كل ذلك إلى جانب توفير قيمة عالية مقابل المال فإنّ نيون تضمن متعة القيادة ويعود ذلك على محركها القوي ١,٦ لتر ٤ سلندر الذي يتميز بفعاليته في استهلاك الوقود وكذلك نظام نقل الحركة الأتوماتيكي ٦ سرعات وهو ما يعني أنّ السيّارة تضمن أعلى قدر من التجاوب مع رغبات السائق. علاوة على ذلك يتميز الفرش الداخلي باستخدام مواد ناعمة الملمس عالية الجودة وزينة بالكروم اللامع. يمكن للعملاء الاختيار من بين تشكيلة واسعة من الأقمشة الراقية والأنوار الأمامية إل إي دي. وتأتي السيارة نيون مع مركز قيادة متكامل لمختلف المهام يتضمن نظام التحذير من الاصطدام مع السيارات في الأمام وهو النظام الحائز على عدة جوائز وكذلك نظام ترفيه يوكونكت وبلوتوث. تتميز شاشة السيارة بوجود أيقونات سهلة الاستخدام للقيام بمختلف الوظائف والتحكم في الراديو والتكييف والموسيقى والمساعدة في الملاحة عن طريق الأقمار الصناعية. وتتميز السيارة مع مداخل يو إس بي تجعلك تقوم بتركيب الأجهزة الخاصة بك فيها وتشغيل ما تفضل بمنتهى السهولة. وتوفر نيون مساحة تخزين ٥٢٠ لتر في الحقيبة الخلفية المنخفضة لضمان سهولة تحميل وتنزيل الأغراض منها. كما تتوفر في السيارة مساحات أخرى للتخزين في صندوق القفازات والكونسول الأوسط وجيوب الأبواب وفي جيوب المقاعد الأمامية والخلفية مع وجود قابض للنظارات الشمسية. إذا أردت أن ترى بنفسك فما عليك سوى أن تحجز تجربة قيادة لسيارة نيون في شركة ظفار للسيارات، الموزع الحصري لسيارات فيات كرايسلر في السلطنة.

برنامج «عناية شفروليه» يوفر أقصى درجات الراحة بخدمات استثنائية مميزة

مسقط - الرؤية

يلتزم برنامج شفروليه للعناية الكاملة بتقديم أقصى درجات الثقة لسيارتك شفروليه، وهذه التغطية الواسعة النطاق من شأنها أن تعزز السهولة الإجمالية لامتلاك وقيادة سيارتك شفروليه.

ويضمن برنامج العناية الكاملة من شفروليه الذي تقدمه المؤسسة التجارية العمانية، أن أصحاب شفروليه في السلطنة يمكنهم الاستمتاع بمجموعة من الخدمات الاستثنائية التي تم تصميمها لضمان راحة البال التامة طوال فترة الملكية. وجميع سيارات شفروليه التي تباع في سلطنة عمان تأتي الآن مع ضمان إقليمي لمدة ٣ سنوات. كما يمكن للعملاء الاستفادة من الضمان الممدد لمدة ٦ سنوات بسعر مغر جدا. التفاصيل الدقيقة يمكن العثور عليها في دليل المالك وفي وثيقة الضمان الممدد. وكل سيارة تحتاج الخدمة في الوقت المناسب لإبقائها في حالة جيدة. مع مراكز خدمة المؤسسة التجارية العمانية - شفروليه، نضمن العناية بسيارتك من قبل الفنيين المدربين والمعتمدين. ونضمن للعملاء أيضا أن قطع غيار شفروليه أصلية. وتقدم شفروليه برنامج الصيانة الدورية بأسعار تنافسية وشفافة لجميع احتياجات خدمة الصيانة الدورية. وتقدم مرافق خدمة المؤسسة التجارية العمانية - شفروليه المتطورة في غلا «الصيانة لمدة ساعة واحدة» لأعمال خدمة الصيانة الدورية مع المواعيد المحجوزة مسبقا. ويمكن للعملاء حجز المواعيد لخدمة الصيانة لمدة ساعة واحدة قبل يومين مقدما من خلال الرقم المجاني ٨٠٠-٥٠٠٠٢، وأيضا من خلال زيارة الموقع www.chevrolet.oteautos.com.

وبعد إحضار السيارة للصيانة الدورية، يمكن للعملاء الاسترخاء في صالة المقهى حتى استلام سيارتهم بعد ساعة واحدة. وكما تتوفر صالة مجهزة تجهيزا راقيا مع مساحة مريحة للجلوس والاسترخاء في أجواء متميزة. تقع في الطابق الأول من المرافق الجديدة في غلا، وهي مجهزة بمجموعة من المرافق والتسهيلات المكملة بما في ذلك واي فاي، ومواد للقراءة واختيار المشروبات وكذلك منطقة للعب الأطفال، الخ مع مساحة متوفرة حصريا للنساء في الصالة أيضا. وكجزء من برنامج شفروليه للعناية المتكاملة، يتم تقديم خدمة المساعدة الإقليمية على الطريق من شفروليه على مدار الساعة ٧/٢٤ لمدة ٤ سنوات في جميع أنحاء دول مجلس التعاون الخليجي ولبنان والأردن. وتأسست شفروليه في عام ١٩١١ في ديترويت بالولايات المتحدة، شفروليه هي الآن واحدة من أكبر العلامات التجارية في عالم السيارات في العالم. وتقدم شفروليه للعملاء سيارات اقتصادية في استهلاك الوقود والأداء الجذاب ومثيرة للإعجاب مع مميزات السلامة الإيجابية والسلبية والتكنولوجيا سهلة الاستخدام. محفظة شفروليه في سلطنة عمان تقدم سيارات الركاب الحائزة على الجوائز مثل سبارك، سونيك، كروز، ماليبو، إمبالا، كابريس، كامارو وكورفيت وكذلك تراكس، ترافيرس، تاهو وسيلفرادو. وتعد مجموعة المؤسسة التجارية العمانية الموزع الحصري لسيارات شفروليه في سلطنة عمان. مع شبكة وطنية من صالات العرض ومراكز الخدمة، وتضمن مجموعة المؤسسة التجارية العمانية أن عملاء شفروليه هم أبدا ليسوا بعيدين عن العلامة التجارية المفضلة لديهم.

تراجع طفيف بأداء سوق مسقط إلى 5766 نقطة .. و«المالي» يرتفع مع تباين القطاعات

الرؤية - أحمد الجهوري

سجَّل المؤشر العام لسوق مسقط للأوراق المالية أمس تراجعًا طفيفاً إلى مستوى ٥٧٦٦ نقطة منخفضا ٣,٦ نقطة وبنسبة ٠,٠٦ في المئة مقارنة مع آخر جلسة تداول. وارتفع القطاع المالي إلى مستوى ٧٩٦٠ نقطة مضيفاً ١١ نقطة وبنسبة تغير ٠,١٤ في المئة، كما صعد قطاع الصناعة إلى مستوى ٧٦١١ نقطة مرتفعاً ٣٨ نقطة وبنسبة ٠,٥٧٠ في المئة. بينما تراجع قطاع الخدمات إلى مستوى ٣٠١٥ نقطة منخفضًا نقطتين وبنسبة تغير ٠,٠٧ في المئة. واستقر مؤشر السوق الشرعي عند مستوى ٨٥٩ نقطة بعدما ربح نقطة واحدة فقط وبنسبة تغير ٠,١٧ في المئة. وسجلت قيم التداول ٣,١٤٧ مليون ريال منخفضة بنسبة ٤٦ في المئة مقارنة مع آخر جلسة تداول، وانخفضت القيمة السوقية بنسبة ٠,٠٠١ في المئة عن آخر يوم تداول وبلغت ما يقارب ١٧,٤٧ مليار ريال. وبلغت قيمة شراء غير العمانيين ٢٦٢ ألف ريال وبنسبة ٨ في المئة من إجمالي العمليات، وقيمة بيع غير العمانيين ٥١٩ ألف ريال وبنسبة ١٦ في المئة، وانخفض صافي الاستثمار غير العماني ٢٥٦ ألف ريال وبنسبة ٨ في المئة. وتم التداول أمس على أسهم ٤٣ شركة، ارتفعت منها ١٧ شركة وانخفضت ٨ شركات، فيما استقرت أسعار باقي الشركات، وتم التداول في ٢٠,٨٥٠,٣٢٣ سهما، بعدد ٩٨٤ صفقة، وانخفضت نسبة التغير بالنسبة لإجمالي قيم التداول منذ بداية العام ١٤ في المئة.

وتصدر سهم المدينة تكافل أسهم الشركات المرتفعة وأغلق عند ٠,٠٩١ ريال وبنسبة تغيير ٧ في المئة. فيما حل سهم الحسن الهندسية في مقدمة الشركات المنخفضة وأغلق عند ٠,٠٤٨ ريال وبنسبة تغير ٤ في المئة. وجاء سهم المدينة تكافل في صدارة الأسهم المتداولة من حيث القيمة بتداولات بقيمة ٤٦٤ ألف ريال وبنسبة ١٥ في المئة. كما تصدر سهم المدينة تكافل أكثر الأسهم المتداولة من حيث العدد بتداولات بلغت ٥ ملايين سهم وبنسبة ٢٤ في المئة. وبلغ شراء العمانيين ٢٠ مليون سهم وبنسبة ٩٥ في المئة، بلغت قيمتها ٢,٨ مليون ريال، وبلغ شراء الخليجيين ١٣٣ ألف سهم، بلغت قيمتها ١٩ ألف ريال، كما بلغ شراء العرب ٢٠٢ ألف سهم، بلغت قيمتها ٣٤ ألف ريال، فيما بلغ شراء الأجانب ٦٧٧ ألف سهم، بلغت قيمتها ٢١٠ آلاف ريال. أما بالنسبة لحركة البيع فقد بلغ بيع العمانيين ١٩ مليون سهم، بلغت قيمتها ٢,٦ مليون ريال، وبلغ بيع الخليجيين ٣٠٩ آلاف ريال، بلغت قيمتها ٦٣ ألف ريال، كما بلغ بيع العرب ٤٠١ ألف سهم، بلغت قيمتها ٤٠ ألف ريال، فيما بلغ بيع الأجانب ٦٨٤ سهما، بلغت قيمتها ٤١٦ ألف ريال.

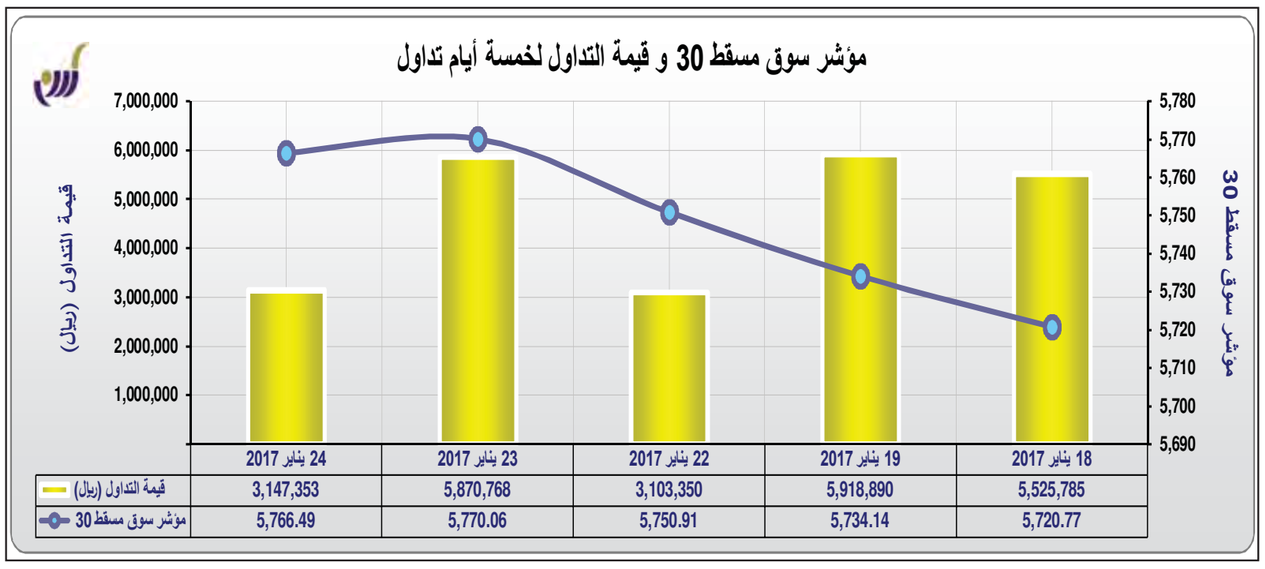

حركة التداول اليومية في سوق مسقط للأوراق المالية بتأريخ 2017/01/24

السوق النظامية

رمز الترقيم الدولي ISIN	الورقة المالية	العدد	القيمة	الصفقات	أعلى	أدنى	سعر الإغلاق	الإغلاق السابق	التغير ر.ع	نسبة التغير %	سعراخر صفقة	أخر طلب	أخر عرض	القيمة السوقية	القيمة الإسمية
OM0000004768	المدينة تكافل	5,078,508	463,992	189	0.093	0.087	0.091	0.085	0.006	7.059	0.093	0.092	0.000	15,925,000	0.100
OM0000001962	المدينة للاستثمار	1,506,399	91,050	96	0.062	0.060	0.060	0.058	0.002	3.448	0.062	0.061	0.062	12,429,083	0.100
OM0000002820	الخليجية لخدمات الاستثمار	234,109	28,198	23	0.121	0.120	0.120	0.118	0.002	1.695	0.120	0.118	0.120	7,061,186	0.100
OM0000002168	الأنوار لبلاط السيراميك	83,960	13,385	14	0.160	0.158	0.159	0.158	0.001	0.633	0.160	0.158	0.160	47,097,975	0.100
OM0000003224	النهضة للخدمات	101,000	21,614	2	0.214	0.214	0.214	0.213	0.001	0.469	0.214	0.205	0.218	63,938,422	0.100
OM0000001525	عمان للاستثمارات والتمويل	675,000	148,229	26	0.222	0.219	0.220	0.219	0.001	0.457	0.219	0.218	0.219	44,000,000	0.100
OM0000001145	مؤسسة خدمات الموانئ	388,385	97,780	26	0.254	0.251	0.252	0.251	0.001	0.398	0.253	0.253	0.254	23,950,080	0.100
OM0000002176	الجزيرة للمنتجات الحديدية	243,550	64,216	14	0.265	0.263	0.264	0.263	0.001	0.380	0.265	0.265	0.269	32,973,061	0.100
OM0000001772	الأنوار القابضة	164,750	30,808	28	0.187	0.186	0.187	0.187	0.000	0.000	0.187	0.187	0.188	32,725,459	0.100
OM0000004925	الباطنة للطاقة	404,418	74,817	4	0.185	0.185	0.185	0.185	0.000	0.000	0.185	0.185	0.186	124,854,175	0.100
OM0000003026	العمانية للاتصالات	169,046	243,426	19	1.440	1.440	1.440	1.440	0.000	0.000	1.440	1.435	1.440	1,080,000,000	0.100
OM0000001533	اومنفيست	144,078	74,434	8	0.530	0.516	0.516	0.516	0.000	0.000	0.530	0.516	0.530	328,068,098	0.100
OM0000002796	بنك مسقط	536,529	249,704	23	0.466	0.464	0.466	0.466	0.000	0.000	0.466	0.464	0.466	1,163,252,620	0.100
OM0000001707	صناعة الكابلات العمانية	3,300	5,181	2	1.570	1.570	1.570	1.570	0.000	0.000	1.570	1.530	1.570	140,829,000	0.100
OM0000003661	فولتامب للطاقة	9,961	5,053	7	0.508	0.502	0.508	0.508	0.000	0.000	0.508	0.508	0.514	30,734,000	0.100
OM0000002226	الجزيرة للخدمات	110,263	21,385	6	0.195	0.191	0.194	0.195	-0.001	-0.513	0.191	0.192	0.194	11,873,629	0.100
OM0000001087	العمانية المتحدة للتأمين	52,720	18,874	2	0.358	0.358	0.358	0.360	-0.002	-0.556	0.358	0.360	0.366	35,800,000	0.100
OM0000003398	بنك صحار	23,949	3,840	3	0.161	0.160	0.160	0.161	-0.001	-0.621	0.160	0.160	0.161	256,719,895	0.100
OM0000003968	أريدو	302,776	187,721	54	0.620	0.620	0.620	0.624	-0.004	-0.641	0.620	0.620	0.628	403,585,423	0.100
OM0000001483	البنك الوطني العماني	331,854	80,336	26	0.244	0.241	0.242	0.244	-0.002	-0.820	0.241	0.240	0.242	356,897,069	0.100
OM0000005963	العنقاء للطاقة	2,311,073	335,126	46	0.146	0.145	0.145	0.150	-0.005	-3.333	0.146	0.145	0.146	212,077,212	0.100
	الإجمالي	12,875,628	2,259,169	618											
	المتداولة	21													

السوق الموازية

رمز الترقيم الدولي ISIN	الورقة المالية	العدد	القيمة	الصفقات	أعلى	أدنى	سعر الإغلاق	الإغلاق السابق	التغير ر.ع	نسبة التغير %	سعراخر صفقة	أخر طلب	أخر عرض	القيمة السوقية	القيمة الإسمية
OM0000001566	الأسماك العمانية	4,174,654	435,746	159	0.107	0.102	0.104	0.100	0.004	4.000	0.104	0.104	0.105	13,000,000	0.100
OM0000004735	سيميكورب صلالة	8,480	2,069	1	0.244	0.244	0.244	0.240	0.004	1.667	0.244	0.244	0.245	232,915,556	0.100
OM0000004933	السوادي للطاقة	427,000	78,995	3	0.185	0.185	0.185	0.182	0.003	1.648	0.185	0.181	0.186	132,165,173	0.100
OM0000002648	الوطنية للتمويل	35,880	5,093	2	0.142	0.140	0.142	0.140	0.002	1.429	0.142	0.142	0.154	38,499,802	0.100
OM0000003521	جلفار للهندسة والمقاولات	893,009	80,662	62	0.092	0.089	0.090	0.089	0.001	1.124	0.090	0.089	0.090	26,098,257	0.100
OM0000001400	المطاحن العمانية	6,800	5,225	2	0.776	0.764	0.768	0.760	0.008	1.053	0.776	0.764	0.776	120,960,000	0.100
OM0000002549	بنك ظفار	168,326	42,250	1	0.251	0.251	0.251	0.249	0.002	0.803	0.251	0.252	0.255	476,699,551	0.100
OM0000001723	عمان اوريكس للتأجير	372,466	48,121	9	0.130	0.129	0.129	0.128	0.001	0.781	0.130	0.129	0.130	32,384,083	0.100
OM0000002366	الباطنة للتنمية والاستثمار	74,800	7,421	8	0.100	0.098	0.099	0.099	0.000	0.000	0.098	0.097	0.099	2,970,000	0.100
OM0000002028	الخليج الدولية للكيماويات	3,410	992	4	0.291	0.291	0.287	0.287	0.000	0.000	0.291	0.288	0.290	6,027,000	0.100
OM0000003125	الدولية للاستثمارات المالية	70,000	11,690	4	0.167	0.167	0.167	0.167	0.000	0.000	0.167	0.163	0.167	33,400,000	0.100
OM0000001152	الوطنية العمانية للهندسة	4,000	652	1	0.163	0.163	0.163	0.163	0.000	0.000	0.163	0.160	0.163	16,300,000	0.100
OM0000001517	بنك اتش اس بي سي عمان	479,800	62,374	37	0.130	0.130	0.130	0.130	0.000	0.000	0.130	0.129	0.130	260,040,663	0.100
OM0000004511	بنك العز الإسلامي	10,000	690	1	0.069	0.069	0.069	0.069	0.000	0.000	0.069	0.069	0.070	69,000,000	0.100
OM0000004420	بنك نزوى	1,062,174	92,664	40	0.088	0.086	0.087	0.087	0.000	0.000	0.088	0.088	0.089	130,500,000	0.100
OM0000003281	تأجير للتمويل	23,000	2,881	2	0.127	0.125	0.125	0.125	0.000	0.000	0.127	0.125	0.127	31,698,750	0.100
OM0000004776	تكافل عمان للتأمين	100	18	1	0.177	0.177	0.182	0.182	0.000	0.000	0.177	0.177	0.181	18,200,000	0.100
OM0000001590	مسقط للتمويل	8,000	1,016	1	0.127	0.127	0.127	0.127	0.000	0.000	0.127	0.126	0.128	33,872,879	0.100
OM0000001178	مسقط للغازات	400	236	1	0.590	0.590	0.612	0.612	0.000	0.000	0.590	0.000	0.608	18,360,000	0.100
OM0000002440	الشرقية للاستثمار القابضة	26,437	3,754	4	0.142	0.142	0.142	0.146	-0.004	-2.740	0.142	0.141	0.142	12,780,000	0.100
	الإجمالي	7,848,736	882,549	343											
	المتداولة	20													

سوق المتابعة

رمز الترقيم الدولي ISIN	الورقة المالية	العدد	القيمة	الصفقات	أعلى	أدنى	سعر الإغلاق	الإغلاق السابق	التغير ر.ع	نسبة التغير %	سعراخر صفقة	أخر طلب	أخر عرض	القيمة السوقية	القيمة الإسمية
OM0000001368	صناعة مواد البناء	52,860	1,717	3	0.033	0.032	0.032	0.031	0.001	3.226	0.033	0.033	0.034	2,720,000	0.100
OM0000002564	الحسن الهندسية	64,365	3,090	10	0.048	0.048	0.048	0.050	-0.002	-4.000	0.048	0.048	0.050	3,609,984	0.100
	الإجمالي	117,225	4,806	13											
	المتداولة	2													

سوق السندات والصكوك

رمز الترقيم الدولي ISIN	الورقة المالية	العدد	القيمة	الصفقات	أعلى	أدنى	سعر الإغلاق	الإغلاق السابق	التغير ر.ع	نسبة التغير %	سعراخر صفقة	أخر طلب	أخر عرض	القيمة السوقية	القيمة الإسمية
OM0000004628	سندات بنك صحار 4.5	4,958	451	7	0.091	0.091	0.091	0.090	0.001	1.111	0.091	0.091	0.000	4,337,667	0.100
OM0000005971	سندات بنك مسقط المجانية 3.5	3,744	374	2	0.100	0.098	0.100	0.099	0.001	1.010	0.098	0.098	0.110	32,416,161	0.100
OM0000004867	سندات بنك مسقط ق ل 4.5	32	4	1	0.110	0.110	0.110	0.112	-0.002	-1.786	0.110	0.110	0.115	35,160,694	0.100
	الإجمالي	8,734	829	10											
	المتداولة	3													

إجمالي حركة التداول

الأوراق المالية المتداولة	قيمة التداول	الصفقات	القيمة السوقية	مرتفعة	منخفضة	مستقرة	الإجمالي
20,850,323	3,147,353	984	17,473,542,045	19	9	18	46

المؤشرات

المؤشر	الأعلى	الأدنى	المؤشر الحالي	المؤشر السابق	التغير	نسبة التغير
مؤشر سوق مسقط 30	5,771.40	5,760.07	5,766.49	5,770.06	-3.57	-0.06
مؤشر الصناعة	7,613.42	7,587.87	7,610.59	7,572.18	38.41	0.51
مؤشر القطاع المالي	7,967.79	7,948.54	7,959.71	7,948.54	11.17	0.14
مؤشر الخدمات	3,017.22	3,007.00	3,015.23	3,017.22	-1.99	-0.07
مؤشر السوق الشرعي	859.48	857.85	859.48	857.99	1.49	0.17

تداول الجنسيات

الجنسية	نسبة الشراء (عدد)	نسبة الشراء (قيمة)	نسبة البيع (عدد)	نسبة البيع (قيمة)
عمانيين	95.15 %	91.66 %	93.32 %	83.52 %
خليجيين	0.64 %	0.59 %	1.48 %	1.99 %
عرب	0.97 %	1.07 %	1.93 %	1.26 %
أخرى	3.25 %	6.67 %	3.28 %	13.23 %

تخليداً لذكرى الشعراء والثقافة العمانية

«كيمجي رامداس» تهدي التقويم السنوي للعام 2017 إلى الأدباء ورواد الفكر في عمان

مسقط - الرُّؤية

دشَّنتْ مجموعة كيمجي رامداس التقويم السنوي للعام ٢٠١٧، والذي خُصِّص هذه السنة لتكريم الشعراء والثقافة العمانية؛ امتثالاً للنهج السامي في دعم الفن والثقافة بالسلطنة.

وكعادتها، تقدِّم مجموعة كيمجي رامداس كلَّ سنة إهداءً للشعب العُماني من خلال التقويم السنوي؛ حيث يُخصَّص لفئة مؤثرة في المجتمع، وهذه السنة قدمت في كل شهر من أشهر السنة تحية لشاعر أو كاتب عُماني أسهم في النهضة الثقافية في السلطنة. وعلى مدار السنوات الماضية، أطلقتْ كيمجي رامداس العديد من التقويمات السنوية التي أضاءت نواحي ثقافية واجتماعية متعددة في السلطنة. وهذه السنة النسخة مميزة لأنها تقدم سيرة ذاتية عن حياة أهم الكتاب والشعراء مع بيت شعر من أهم قصائدهم. وتعددت التكريمات والقطاعات في السنوات الماضية؛ فكل سنة كانت كيمجي رامداس تقدم مفاجأة سارة للمتابعيها، فمنذ العام ٢٠٠٦ والتقويم السنوي بات عرفاً تعتمده الشركة تهديه إلى أشخاصٍ وقطاعات أسهمت في تطوير البلد فكرياً؛ حيث نشرت اسم السلطنة في كافة أنحاء العالم.

ومن أهم القطاعات التي تمَّ تكريمها على مدار السنوات الماضية: الرسم وتصميم الأزياء وصولاً إلى الرياضة. أمّا هذه السنة، فتميز التقويم بتسليطه الضوء على الشعراء العُمانيين الذين أثّروا في الثقافة العمانية بشكل خاص والعربية بشكل عام.

وتقديراً للثقافة والشعر، قال آنيل كيمجي عضو مجلس الإدارة لمجموعة كيمجي رامداس: «لطالما أردنا أن يقدم التقويم السنوي شيئاً مميزاً يبقى في ذاكرة العمانيين؛ لأننا يهمنا أن تبقى ثقافتنا موجودة، وأن يتعرف عليها الجيل الجديد». وأضاف: «هذه السنة أردنا أن نلقي الضوء على جزء لا يعرفه عدد كبير من العمانين وهم الشعراء والكتاب العمانيون؛ فكل شاعر لديه مُؤلفاته التي أثرت وأغنت المكتبة العمانية».

وفي التقويم السنوي للعام ٢٠١٧، يتمُّ التعريف باثني عشر شاعراً وكاتباً؛ من بينهم: أحمد بن عبدالله الحارثي الذي توفي عام ١٩٩٥ والذي ترك العديد من الكتب والدواوين الشعرية في الرثاء، إضافة إلى سعيد بن خلف الخروصي الذي وُلد في النخل عام ١٩٢٥ وأبرز مؤلفاته كتاب «قواعد الشرع في نظم الكتاب الوضع» وقصيدة «إحكام المصنعة في أحكام الشفعة»، والشاعر ناصر بن سالم البهلاني فهو أبو مسلم البهلاني الذي ولد عام ١٨٧٥م، وكان والده قاضياً للإمام غزان بن قيس، وهو شاعر ومؤلف له العديد من المؤلفات؛ منها: «النفس الرحماني في أذكار أبو مسلم البهلاني». وختاماً: بيت شعر من عبدلله بن صخر العامري؛ حيث يقول: «يا موطني عمان يا شمس الضحى.. عُماني كان حلماً يا ناس يا أهل الهوى».

«هوم سنتر» تكشف عن كتالوج جديد يضم 850 تصميما جديدا للأثاث والإكسسوارات المنزلية

مسقط - الرُّؤية

كشفتْ «هوم سنتر» -سلسلة المتاجر الرائدة للأثاث واللوازم المنزلية في المنطقة- عن النسخة الأحدث من كتالوج منتجاتها والمكون من ١٤٠ صفحة تعرض مجموعة واسعة من الأثاث والأكسسوارات المنزلية، سواء الكلاسيكية والمعاصرة. ويوفر الكتالوج الجديد للعملاء فرصة إعادة اكتشاف متعة التسوق لمنازلهم من خلال أكثر من ٨٥٠ تصميماً مميزاً.

وتعكس هذه النسخة من الكتالوج أيضاً أحدث الاتجاهات العالمية لهذا العام في مجال تأثيث المنازل، وقد تم تصميمه على نحو يلائم أذواق المتسوقين في المنطقة. وإضافة إلى النسخة المطبوعة، تتوفر نسخة إلكترونية من الكتالوج على الإنترنت وهي معززة بوظائف تفاعلية مع مكونات تكنولوجية حديثة، كالفيديوهات الغنية بالمعلومات وإمكانية عرض الكتالوج على الهاتف المتحرك. ويقدم الكتالوج للعملاء نظرة شاملة على أحدث تشكيلات «هوم سنتر» من المنتجات المنزلية وهي مصنفة إلى منتجات غرف المعيشة، وغرف الطعام، وغرف النوم، وغرف الألعاب. كما تضم نسخة هذا العام قسماً مخصصاً لمجموعة من المنتجات القياسية أو المجمعة، مثل الطاولات والأرائك والأسرة وخزائن الملابس، مما تتيح للعملاء اختيار المكونات التي تناسب أذواقهم وشخصياتهم. وتقدم «هوم سنتر» هذا العام ثلاث مجموعات تحبس الأنفاس -هي أرابيسك، مراكش، وماجيستك- وكل واحدة منها مستوحاة من أساليب مميزة ومنسقة على نحو يضفي لمسات جميلة على كل منزل. ويتضمن الكتالوج الجديد أيضاً قسم «صفقات ضخمة» الذي يقدم للعملاء مجموعة من المنتجات بأفضل الأسعار. وإلى جانب العروض المميزة لهذا العام، تقدم «هوم سنتر» ضمانات لمدة تصل إلى سنتين على الأثاث وسنة واحدة على الأدوات المنزلية.

وإلى جانب تصميمه الذي يحاكي أذواق العملاء وتطلعاتهم، يضم الكتالوج نصائح وإرشادات واقتراحات عملية حول تصميم وترتيب المنازل. وسيكون الكتالوج الجديد متوفراً بنسخته المطبوعة في متاجر «هوم سنتر»، في حين يمكن مطالعة النسخة الإلكترونية على الموقع الإلكتروني لـ«هوم سنتر» (www.homecentre.com).

وتزاول "هوم سنتر" نشاطها منذ العام ١٩٩٥؛ حيث تعمل على تنفيذ رؤيتها في تحويل أماكن السكن إلى بيوت حميمة ودافئة. وما بدأ بمتجر واحد في الشارقة، أضحى اليوم يمثل الوجهة المفضلة في المنطقة لتسوق المستلزمات المنزلية، نظراً لما توفره من قيمة عالية، وابتكار مستمر، وتجربة تسوق استثنائية للعملاء. وتعد "هوم سنتر" سلسلة متاجر المستلزمات المنزلية الرائدة في منطقة الشرق الأوسط وشمال أفريقيا وشبه القارة الهندية، وتضم شبكة واسعة من المتاجر تصل إلى ٩٥ متجراً تحتل مساحة تجزئة إجمالية تبلغ أربعة ملايين قدم مربعة. توفر "هوم سنتر" مجموعة مذهلة من الأثاث والمفروشات والأكسسوارات المنزلية، فضلاً عن الأسرّة ولوازم الحمام وأدوات المطبخ والهدايا لشريحة واسعة من الجمهور.

«صلالة للميثانول» تنظم حملة للتبرع بالدم

مسقط - الرُّؤية

نظَّمتْ شركة صلالة للميثانول بمحافظة ظفار حملة للتبرع بالدم، بالتنسيق مع قسم بنك الدم بمستشفى السلطان قابوس بصلالة -وذلك بمقر الشركة- كنوع من أنواع التحفيز لأفراد المجتمع على أهمية التبرع بالدم، وتأكيدا على المساهمة المجتمعية، ولاقت الحملة إقبالا كبيرا من موظفي الشركة.

وتمَّ خلال حملة التبرع بالدم توزيع عدد من المطويات والرسائل الصحية التوعوية والقيمة لتبرع للشخص المتبرع، وعقد محاضرات صحية تؤكد أهمية التبرع بالدم. وعلى هامش الحملة، قال شريف رامس بيت زايد رئيس قسم بنك الدم بمستشفى السلطان قابوس: إنَّ الحملة الصحية للتبرع بالدم من قبل شركة صلالة للميثانول تأتي استكمالا الجهود والمسؤولية والتكافل الاجتماعي التي تنتهجه الشركة؛ كأحد الأهداف التي اعتادت تنفيذها؛ حيث تم خلال الحملة التبرع بالدم إيمانا من موظفي الشركة. وأضاف بأنَّ التبرع بالدم يمثل المصدر الوحيد الذي من خلال يتم إسعاف المرضى والمصابين الذين هم في أمس الحاجة له، مشيرا إلى أنَّ الطلب على أكياس الدم يتزايد في ظل حاجة المرضى له وبسبب حوادث السير.

وأوْضَح أنَّه لا توجد أي تداعيات سلبية للمتبرع بالدم، خلافا لكل الجوانب الإيجابية على المتبرع، مؤكدا أن التبرع يعزز التكاتف بين أفراد المجتمع ليكون نسيجا واحدا، هذا إلى جانب رفع الحالة الصحية للمتبرع؛ إذ يُسهم التبرع بالدم في التقليل من الإصابات من الأمراض والحصول على النشاط البدني الصحي وكسر حاجز الخمول البدني والأمراض المنتشرة كمرض السكري وارتفاع ضغط الدم والكوليسترول...وغيرها.

وفي ختام الحملة، قامتْ شركة صلالة للميثانول بتخصيص أماكن ملائمة للمتبرعين بالدم وتقديم أغذية صحية لهم، إضافة إلى الهدايا والجوائز التشجيعية لهم.

بنك مسقط يقدم الدعم لإنجاح البرامج التأهيلية بمركز شروق الأمل العالمية ضمن مبادرة «بصمات»

مسقط - الرؤية

قدم بنك مسقط الدعم لمركز شروق الأمل العالمية المتخصص في إعادة تأهيل المدمنين، وذلك بهدف تمكين المركز من تنفيذ البرامج والأنشطة التي يخطط للقيام بها خلال الفترة المقبلة، وذلك من المبادرة الوطنية «بصمات» من البنك وتعزيزاً لدوره الريادي في مجال المسؤولية الاجتماعية.

وسيقوم المركز من خلال هذا الدعم بتأهيل شابين وتنفيذ برنامج صحي وتأهيلي متكامل يساعدهم في التخلص من آفة الإدمان، علماً بأنّ هذا المركز يعتبر الأول من نوعه بالسلطنة وبالمنطقة لما يقدمه من خدمات صحية متميزة على أيدي فريق يمتلك خبرة كبيرة في هذا المجال كذلك يعد مركز شروق الأمل العالمي من المراكز الرائدة والمرخص لها من قبل المؤسسات الحكومية المعنية، ويأتي تقديم بنك مسقط لهذا الدعم ضمن إستراتيجيته في مجال المسؤولية الاجتماعية ودعم مختلف فئات المجتمع.

وقدمت الدكتورة زهرة بنت عبد الله الحرملية، الرئيس التنفيذي لمركز شروق الأمل العالمية الشكر والتقدير لبنك مسقط على دعمه وتعاونه في إنجاح البرامج والخطط التي ينفذها المركز وعلى دوره الريادي في مجال المسؤولية الاجتماعية. وقالت إن مركز شروق الأمل العالمية يُعد أول مركز متخصص لعلاج الإدمان والتأهيل وهي مؤسسة (غير ربحية) في مقامها الأول، تقوم على الدعم الذاتي وتبرعات بعض أعضائها الذين يقومون بدفع المستحقات الشهرية بصورة منتظمة حسب أوضاعهم المادية الميسرة، ويستند برنامجها التأهيلي على منهج زمالة المدمنين المجهولين الذي أثبت نجاحه بجدارة عالميًا على مر السنين، والذي ينص على الاعتراف بحقيقة وجود مرض الإدمان، وإمكانية محاصرته والتغلب عليه عن طريق الأساسيات والتقاليد المتبعة في البرامج ومن أهمها التركيز على المبادئ الروحانية واتباع السلوك القويم، مؤكدة أن دعم بنك مسقط سيُساهم في تنفيذ برنامج صحي تأهيلي متكامل لعدد شابين من شباب المركز، داعية المؤسسات والشركات الأخرى لأن تحذو حذو بنك مسقط في تقديم الدعم الذي يعود بالمنفعة والخير على الشباب العماني.

ويولي بنك مسقط أنشطة وفعاليات المسؤولية الاجتماعية اهتماماً كبيراً ويحرص على تنفيذ العديد من البرامج وإطلاق المبادرات التي تخدم مختلف فئات المجتمع وخاصة فئة الشباب وذوي الاحتياجات الخاصة والتعاون مع مختلف الجمعيات والمراكز بالسلطنة، كذلك يحرص البنك على رعاية المناسبات والفعاليات والأحداث التي تساهم في تنمية وتطوير المجتمع وفي مختلف المجالات الاجتماعية والاقتصادية والرياضية والثقافية، كما أن البنك يحرص دائما على التعاون مع مختلف المؤسسات الحكومية والخاصة والجمعيات الأهلية والخيرية في كافة محافظات وولايات السلطنة.

ويعد بنك مسقط من المؤسسات الأولى التي قامت بإنشاء دائرة للمسؤولية الاجتماعية تقوم بإعداد الخطط والمشاريع والأنشطة التي تساهم في تعزيز مفهوم العمل التطوعي في المجتمع العماني والمشاركة في إنجاح مختلف الفعاليات والأنشطة بالسلطنة. ويواصل بنك مسقط من خلال برامجه المستدامة تعزيز دوره الريادي في مجال المسؤولية الاجتماعية؛ حيث يواصل برنامج «تضامن» تحقيق نجاحات متواصلة من خلال تقديم الدعم للأسر ذوي الضمان الاجتماعي والدخل المحدود إضافة إلى برنامج «جسر المستقبل» والمخصص لدعم الطلبة والطالبات لتكملة دراساتهم العليا وبرنامج «الملاعب الخضراء» والذي يُحقق نجاحات مُتواصلة في دعم الفرق الأهلية العمانية، وذلك كجزء من إستراتيجية بنك مسقط وتعزيزاً لدوره الريادي في مجال المسؤولية الاجتماعية.

«العز الإسلامي» يجري السحب السنوي على الجائزة الكبرى بـ100 ألف ريال

مسقط - الرؤية

أكّد موسى الجديدي الرئيس التنفيذي للعمليات ببنك العز الإسلامي أنّ المُنتجات والخدمات التي يُقدمها البنك لا تندرج تحت إطار المنافسة، وإنما التميز والاستثناء، كما أن بنك العز الإسلامي هو البنك الوحيد الذي يقدم أكثر من ٢٦ منتجًا تتوافق جميعها مع احتياجات الأفراد والشركات وقد صممت لتلبي مختلف شرائح المُجتمع.

جاء ذلك خلال الاحتفال الذي أجراه بنك العز الإسلامي بحديقة اليوبيل بولاية صحار بمناسبة السحب السنوي على الجائزة الكبرى لحساب التوفير للجوائز بشرى والتي تبلغ قيمتها ١٠٠ ألف ريال عماني. وقال الرئيس التنفيذي للعمليات: «نسعى في الوقت الحالي إلى زيادة التوسع في إنشاء الفروع في مختلف محافظات وولايات السلطنة لكن ذلك يأتي بخطوات متقنة بمعنى أن نمد شرايين بنك العز الإسلامي إلى مختلف العملاء أينما كانوا حتى نضمن لهم تقديم خدمات ذات جودة عالية».

وكان بنك العز الإسلامي قد أقام مؤخراً احتفالاً كبيراً بولاية صحار بحديقة اليوبيل لإجراء السحب السنوي على الجائزة الكبرى لحساب التوفير للجوائز بشرى والتي تبلغ قيمتها ١٠٠ ألف ريال عماني لفائز واحد والجائزة ربع السنوية والتي تبلغ قيمتها ٥٠ ألف ريال عماني لفائز واحد أيضًا وكذلك الجائزة الشهرية والتي تبلغ قيمتها ٢٥ ألف ريال عماني، وأقيم الحفل تحت رعاية سعادة سعيد بن صالح الكيومي رئيس مجلس إدارة غرفة تجارة وصناعة عُمان.

وشهد الحفل تنظيم العديد من الفعاليات لمختلف الفئات العمرية مثل ألعاب الأطفال والرسم عللا الوجوه وكذلك تقديم مُختلف أنواع المأكولات، كما تم إجراء السحوبات على عدد من الجوائز والتي قام البنك بتخصيصها لمختلف شرائح المجتمع.

ودأب فريق قسم المبيعات على تقديم مختلف الشروحات عن المنتجات والخدمات التي يقدمها البنك، وتوضيح الفروق الجوهرية للمواطنين بين آلية عمل البنوك الإسلامية والبنوك التجارية، الأمر الذي عزز من تطوير مفاهيم الصيرفة الإسلامية في المجتمع، كما أبدى العديد من المواطنين ارتياحهم للمرونة والسهولة في إجراء وإنجاز المعاملات المصرفية في بنك العز الإسلامي مشيدين في الوقت نفسه بجودة الخدمات والمنتجات التي يقدمها البنك.

وحصل البنك خلال سنة ٢٠١٦ على العديد من الجوائز في مختلف الفئات متضمنة "أفضل مؤسسة مالية إسلامية في عمان" وهي إحدى جوائز جلوبال فاينانس لعام ٢٠١٦، "أفضل مصرف إسلامي في عمان" وهي إحدى جوائز مؤسسة التمويل الإسلامي العالمي لعام ٢٠١٦، وجائزة "أفضل بنك تجزئة في عمان في سنة ٢٠١٦" من جوائز الأعمال والتمويل الإسلامية في سنة ٢٠١٦ كما قام البنك بتوسيع شبكة توزيعه بافتتاح فرع جديد في مسقط مما زاد الشبكة إلى ٧ أفرع. بالإضافة إلى ذلك عزز البنك من حضوره في الوسائط الاجتماعية ليظهر طموحه ليصبح في المُقدمة من حيث التقنية. ويسعى بنك العز الإسلامي إلى توفير كل ما يحتاجه العميل من أمور أولها البساطة والسهولة والسرعة والأريحية، بجانب الوضوح في المعاملات المصرفية والشفافية والمصداقية والأمانة، وهذا ما يحتاجه العميل في أي تعاملات سواء البنكية أو غيرها يحرص على توظيف أحدث التقنيات المستخدمة في مجال الصيرفة، وعلى سبيل المثال بنك العز الإسلامي مضى على إنشائه فترة قصيرة لكنه يوفرالصيرفة عن طريق الإنترنت وتطبيق الهاتف النقال والسداد الفوري للفواتير والإصدار الفوري لبطاقات السحب الآلي وجهاز الصرف التفاعلي وغيرها من الاستخدامات للتقنيات الحديثة.

بنك صحار ينظم الاحتفال السنوي للموظفين لتعزيز مسيرة التميز

مسقط - الرؤية

نظم بنك صحار الحفل السنوي للموظفين في فندق قصر البستان؛ حيث شارك في الفعالية التي سادتها أجواء المرح والبهجة موظفو البنك وعائلاتهم، وذلك في إطار احتفاله بإكمال عام آخر من النجاح في مسيرته نحو التميز المصرفي.

وفي كلمته التي ألقاها أثناء الفعالية ركز ساسي كومار الرئيس التنفيذي بالوكالة لبنك صحار على أهمية إقامة الفعاليات التي تجمع بين الموظفين بشكل منتظم، قائلا: «نؤمن أنّ النجاح والاستدامة في أي مؤسسة يعتمدان بشكل كبير على الحفاظ على فريق عمل يجمع بين الحماس والتركيز على تعزيز الإنتاجية. من هذا المنطلق يحرص بنك صحار على إقامة هذه الفعالية السنوية تقديرًا للجهود الكبيرة التي بذلها كل موظف من موظفي البنك، واحتفاءً بالأهداف الكثيرة التي حققناها معًا حتى اليوم. وتعتبر هذه السنة بالتحديد على درجة بالغة من الأهمية، حيث نقترب من إكمال ١٠ أعوام على انطلاق العمليات التشغيلية في السلطنة. وهذا الإنجاز العظيم ما كان ليتحقق لولا الالتزام الصادق والاحترافية التي يتمتع بها موظفو البنك». ونظّم الفعالية قسم الموارد البشرية في البنك بهدف جمع كافة أعضاء فريق بنك صحار معًا في بيئة اجتماعية تسودها الألفة، واستعراض جهودهم والتزامهم والدور الكبير الذي مارسوه في تنمية ونجاح البنك. وتضمنت الفعالية مجموعة من الأنشطة الترفيهية التفاعلية، والعزف الموسيقي المباشر وسحوبات للحضور وجوائز فورية وعروض ترفيهية وغيرها الكثير، وتبع ذلك حفل العشاء على أنغام الموسيقى الجميلة. وكجزء من الفعالية، تم عرض فيديو يستعرض رحلة البنك وأبرز إنجازاته ونجاحاته خلال السنوات العشر الماضية. وقالت منيرة بنت عبد النبي مكي مدير عام الموارد البشرية والإسناد: "نعلم جيّدًا الدور المهم الذي يلعبه موظفو البنك في تحقيق التميز، ونعمل دائمًا على توفير بيئة عمل مشجّعة واحترافية لأفراد الفريق ليمارسوا عملهم بروح شغوفة ولنغرس فيهم مهارات العمل الجماعي والقيادة على جميع المستويات. ونعمل جاهدين على إيجاد بيئة تمكّننا من تلبية احتياجات وطموحات البنك على المدى الطويل يدًا بيد مع فريقنا الرائع. وذلك تماشيًا مع إيماننا بأن ما يدفعنا للنجاح هو الأداء الفردي للموظفين إلى جانب تحقيق الأهداف الجماعية».

«وسن التخصصي» يرسم آفاقا جديدة للعناية بالأسنان عبر تقنيات وحدة التخدير الواعي

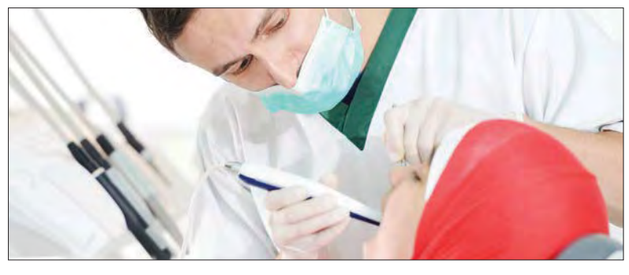

مسقط - الرؤية

يُقدم مركز وسن التخصصي لطب الأسنان تقنيات علاج الأسنان باستخدام وحدة التخدير الواعي المُتوفرة بالمركز، ما يُسهم في تغيير مفهوم الخوف والضغط النفسي المصاحب لعلاج الأسنان، والانتقال بالمريض إلى مرحلة من الإحساس بالثقة والطمأنينة في ظل وجود وحدات التخدير الحديثة عالية الجودة. ويأتي المركز المتخصص كأحد أفضل الخيارات المتاحة لأولئك الذين ظلوا لسنوات طويلة يتجنبون زيارة طبيب الأسنان، وذلك بسبب القلق والخوف الشديد من مواجهة الآلام التي تُصاحب عمليات علاج الأسنان، بالإضافة إلى مشاعر الخوف التي تتولد من زيارة الطبيب وأدوات وأجهزة العيادة. وتسهم التقنية الجديدة في تخلي المرضى عن مسببات الخوف والقلق بشأن الأسنان، الأمر الذي يجعلها تتألق ببياضها الناصع كحبات اللؤلؤ، ويضمن الحصول على ابتسامة رائعة مشرقة بشكل دائم. هذا التغيير والتحوّل في منظور المراجع إلى طبيب الأسنان يرجع الفضل فيه بشكل كبير الى تعزيز وتطوير أساليب ممارسة طب الأسنان باستخدام وحدات التخدير؛ حيث تقوم وحدة التخدير الواعي بتقديم خدمات علاجية تسمح للمرضى بالحصول على التخدير الموضعي المناسب أثناء العلاج والتعامل الجراحي مع عمليات الأسنان، مما يجعل أمر الإحساس بالألم غير موجود، ملغياً النظرة السابقة حول اقتران علاج الأسنان بالألم والخوف ومشاعر القلق. ووحدة التخدير الواعي الحديثة عالية الجودة متوفرة حاليا بمركز وسن التخصصي لطب الأسنان، حيث سهّل هذا البديل الطبي الهادئ إجراءات التعامل مع الأسنان، وهو إضافة متميزة للمركز عملت على تعزيز مكانته كأحد أفضل مراكز علاج الأسنان بالسلطنة التي تقدم مجموعة متنوعة من الخدمات المتميزة في مجال طب الأسنان، يضاف إلى العديد من الإنجازات والجوائز التي حصل عليها من المؤسسات الصحية في السلطنة في مجال العناية والاهتمام المتميز بخدمة وعلاج الزبائن. وقال الدكتور دينيش جوبال استشاري أول أمراض الفم والوجه والفكين وزراعة الأسنان بمركز وسن التخصصي لطب الأسنان: "إنه لأمر مدهش أن يُسهم العلاج بتقنية وحدة التخدير الواعي في تسهيل التعامل مع المرضى، حيث يواجه الطبيب تحديات تأخذ وقتاً لعلاج المرضى الذين لديهم حالة من الخوف تجاه زيارة عيادة الأسنان". وأضاف جوبال: "بفضل هذا الأسلوب المتميز والبسيط في العلاج، أصبح الآن من السهل جدا التعامل مع علاجات قنوات جذور الأسنان وغيرها من الإجراءات الأخرى ذات العلاقة بالعناية بالسن، وبالتالي أصبح بإمكاننا الترحيب بالزبائن الذين يعانون من مشكلة تجاهل الاهتمام بصحة الفم والأسنان.

«شراكة» تنال جائزة «الدرع الذهبي للتميز» في مجال المسؤولية الاجتماعية

مسقط - الرؤية

نالت مؤسسة شراكة جائزة درع التميز الذهبي في مجال المسؤولية الاجتماعية من المنظمة العربية للمسؤولية الاجتماعية على مستوى الوطن العربي، ومنحت الجائزة الدولية المرموقة لشراكة من قبل المنظمة العربية للمسؤولية الاجتماعية في دبي بدولة الإمارات العربية المتحدة، وهي منظمة غير هادفة للربح تعمل على نشر ثقافة ومفاهيم المسؤولية الاجتماعية على مستوى الوطن العربي وذلك من خلال مجموعة من الندوات وورش العمل والمؤتمرات. وتقوم المنظمة العربية للمسؤولية الاجتماعية بتنظيم احتفاليات «درع التميز الذهبي» في العديد من مجالات المسؤولية الاجتماعية وذلك بغرض تشجيع الجهات الداعمة والعاملة في مجالات المسؤولية الاجتماعية في الوطن العربي وتسليط الضوء على نماذج إيجابية يمكن أن تكون قدوة وفنارا للعديد من المنظمات والمؤسسات العربية الأخرى. وتم ترشيح شراكة للحصول على هذه الجائزة بناء على وضوح مبادئ المسؤولية الاجتماعية في أهدافها، بالإضافة إلى مشاركتها في أنشطة المسؤولية الاجتماعية مثل توفير فرص العمل للعمانيين وإقامة مشروعات صغيرة ومتوسطة وأيضا تنميتها في السلطنة لما لذلك من الأهمية الحيوية والاقتصادية والاجتماعية الأمر الذي بدوره يساعد في تعزيز النجاح والقدرة التنافسية لاقتصاد السلطنة. وتستند شراكة في استدامتها على آلية التنمية الذاتية، فيتم تخصيص مبلغ سنويا لتمويل وتنمية المؤسسات الصغيرة والمتوسطة وتغطية المصروفات، ويتم استثمار المبالغ المتبقية في برامج أخرى بغية تحقيق الاكتفاء الذاتي للمؤسسة، وقد حققت ذلك فعلياً من خلال نمو رأس مال المؤسسة من ٦,٣ مليون ريال عماني عند التأسيس إلى قرابة ٩ ملايين ريال عماني بنهاية العام الماضي، وكون أن المؤسسة غير ربحية يتم استثمار العائدات في تنمية المزيد من المشروعات الصغيرة، حيث بلغ عدد المشروعات التي حصلت على دعم من شراكة خلال السبع أعوام الماضية ١٠٣ مشروعات بقيمة استثمار إجمالية قدرها ٤,٣ مليون ريال عماني. وتطبق شراكة أفضل معايير الجودة في إجراءاتها سعيا منها لتقديم خدمات بشفافية، وقد نالت شهادة الآيزو لإدارة الجودة منذ عام ٢٠١٠، وفي عام ٢٠١٦ حصلت شراكة على جائزة بز العالمية بجائزة التميز في الإلهام، لدورها البارز في تنمية المؤسسات الصغيرة والمتوسطة في السلطنة، وقامت أيضا بتمويل ١٧ مشروعا في نفس العام بقيمة تتجاوز ٨٠٠ ألف ريال عماني، متخطية بذلك أهدافها التجارية ومسجلة أداءً متميزاً. وأثناء حفل التكريم، قال محمد اللواتي أخصائي تسويق: «سعداء بحصولنا على هذه الجائزة القيمة التي تدفعنا للمزيد من العطاء في مجال المسؤولية الاجتماعية وكذلك في تنمية المؤسسات الصغيرة والمتوسطة، ونتوجه بالشكر للمنظمة العربية للمسؤولية الاجتماعية على متابعتهم الفاعلة لترشيح المؤسسات المعنية بهذا المجال لتقدير جهودها المبذولة».

«عمان للتأمين» تحصد جائزة أفضل شركة لخدمات التأمين التجاري

مسقط - الرؤية

حصلت شركة عمان للتأمين على جائزة أفضل شركات التأمين التجاري في الإمارات لهذا العام ٢٠١٧، وهي جائزة مالية مقدمة من مؤسسة «كوربورت لايف واير Corporate LiveWire» لتكريم المؤسسات التجارية، وذلك لما حققته وتحققه عمان للتأمين من تميز في المجال في ظل التحديات الاقتصادية مما جعل منها ركيزة داعمة في مجال الأنشطة التجارية في الإمارات.

وقال كريستوس آدامنتياديس الرئيس التنفيذي بشركة عمان للتأمين: "نحن على وعي تام بما تحتاجه الأنشطة التجارية من حلول تأمينية، ومن ثم، نسير بخطى واسعة في طريق التقدم لتعزيز موقع الريادة الذي احتلته شركتنا في المجال من خلال السعي الدائم لتحسين مستوى الخدمات التأمينية ورفع إمكانياتنا التكنولوجية التي تخدم ذلك الهدف. نحن نعمل وفق استراتيجية موضوعة لتعزيز إمكانيات عملائنا من خلال ما نقدمه لهم من خدمات تأمينية، ولتحقيق الريادة والتميز والانطلاق بمجالنا من دائرة "الحماية" إلى آفاق "الوقاية"؛ فرغم التحديات التي تواجهنا في ظل النمو الاقتصادي المتباطئ، فقد تمكنا من الحفاظ على مكانتنا باعتبارنا أكبر شركات التأمين في الإمارات".

وتتطلع عمان للتأمين في العام ٢٠١٧ إلى توسيع نطاق خدماتها المبتكرة، وتحسين خبرات العملاء سواء كانوا شركات أو أفرادا مستهلكين

شركة عمان للتأمين
Oman Insurance Company