الرُّؤيَة

الحياة .. رؤية

يومية شاملة تصدر عن مؤسسة الرؤيا للصحافة والنشر

رئيس التحرير
حاتم الطائي

ISSN 2076 - 9911

315 بيسة

www.alroya.om
info@alroya.info
alroyanewspaper

الأربعاء ١٤ من صفر ١٤٤٨ هـ الموافق ٢٩ يوليو ٢٠٢٦م - العدد رقم ٤٣٩٩

12 صفحة

Wednesday 29 July 2026 - issue No (4399)

تداولات بورصة مسقط تقفز 26.5% إلى 57.9 مليون ريال

09

مشاورات خليجية لضمان حرية الملاحة في «هرمز» وحفظ الحقوق السيادية للدول المشاطئة

الرؤية- غرفة الأخبار

عقد معالي السيد بدر بن حمود بن حمود البوسعيدي وزير الخارجية، لقاءً تشاورياً مع أصحاب السمو والمعالي وزراء خارجية دول مجلس التعاون لدول الخليج العربية، عبر الاتصال المرئي.

وتبادل أصحاب السمو والمعالي الوزراء الرؤى حول تطورات المرحلة الراهنة، ومستجدات المفاوضات الجارية، والجهود المبذولة للدفع بها نحو تفاهمات عملية تسهم في خفض التوتر وتعزيز بيئة الأمن والاستقرار الإقليميين.

كما بحث اللقاء سبل تكثيف التنسيق والتشاور بين دول المجلس إزاء القضايا المرتبطة بحرية الملاحة وسلامتها في مضيق هرمز، بما يكفل حقوق المرور والعبور وانسياب حركة السفن والتجارة والإمدادات، وفقًا لأحكام القانون الدولي، وبما يحفظ الحقوق السيادية لجميع الدول المشاطئة لمياه الخليج.

وأكد أصحاب السُّمو والمعالي الوزراء أهمية مواصلة العمل المشترك، وتغليب المعالجات السياسية والدبلوماسية، وتهيئة الظروف المواتية لبناء الثقة والتوصل إلى حلول مقبولة لجميع الأطراف.

وبحسب وكالة رويترز، فقد قدمت سلطنة عمان مقترحا إلى إيران يتضمن إدارة إقليمية لمضيق هرمز وفرض رسوم اختيارية فقط مقابل العبور، وذلك على النقيض من رؤية طهران التي تسعى للحفاظ على سيطرتها على الممر المائي وفرض رسوم مقابل استخدامه.

والسيطرة على المضيق نقطة خلاف رئيسية في الجهود الرامية لتسوية الحرب بين الولايات المتحدة وإيران.

ويقع مضيق هرمز بين الخليج والمحيط الهندي ويمثل المسار الرئيسي لنحو خمس إمدادات النفط العالمية وسلع حيوية أخرى.

وأفاد مصدر خليجي ودبلوماسي غربي لرويترز بأن المقترح قدم إلى إيران في مطلع الأسبوع في إطار محادثات جرت في طهران.

وينص المقترح -بحسب رويترز- على إنشاء آلية إقليمية مشتركة لإدارة المضيق، مع فرض رسوم اختيارية للمساعدة في تمويل تكاليف إدارة الملاحة وحماية البيئة وعمليات البحث والإنقاذ وغيرها من الخدمات.

وتستند الخطة العمانية- حسب وكالة رويترز- إلى الترتيبات القائمة حاليا في مضيق ملقة الذي يربط بين المحيطين الهندي والهادي، حيث يطلب كل من إندونيسيا وماليزيا وسنغافورة من السفن دفع مساهمة اختيارية مقابل الخدمات المقدمة.

ويتكون المضيق من المياه الإقليمية لإيران وعمان، وتمر الحدود البحرية في منتصفه. وتنص اتفاقية الأمم المتحدة لقانون البحار التي تحكم القانون البحري الدولي على أنه لا يجوز للدول المطلة على المضايق أن تطالب بدفع رسوم لمجرد الحصول على إذن بالمرور.

ومع ذلك، يمكنها فرض رسوم محدودة مقابل خدمات محددة مثل الإرشاد البحري أو القطر أو خدمات الموانئ، شريطة عدم زيادة هذه الرسوم على دول بعينها.

ولم توقع إيران ولا الولايات المتحدة على اتفاقية الأمم المتحدة لقانون البحار، لكنها تعتبر على نطاق واسع بمنزلة القانون البحري الدولي.

واتفقت إيران وسلطنة عُمان مع المنظمة البحرية الدولية في ١٩٦٨ على خطة مرور تنص على أن تستخدم السفن الكبيرة الممرات البحرية التي تمر من منتصف المضيق. وتقول المنظمة البحرية الدولية إن زرع إيران لألغام خلال الحرب جعل هذا الممر غير آمن في الوقت الحالي.

وذكر مسؤولون في قطاع الشحن البحري أن التاريخ الحديث لم يشهد اتخاذ خطوة أحادية الجانب من هذا القبيل لفرض رسوم على عبور مضيقٍ.

وتبدي دول الخليج قلقا بالغا من مسألة فرض الرسوم، نظرا لأن مضيق هرمز هو منفذها الرئيسي إلى أعالي البحار لتصدير صادراتها الحيوية من الطاقة.

وتعامل قناتا بنما والسويس، اللتان حفرتا ولم تتشكلا طبيعيا، مُعاملة مختلفة عن المضايق.

أما المضايق التركية، البوسفور وبحر مرمرة والدردنيل بين البحر الأسود والبحر المتوسط، فتخضع لاتفاقية مونترو لعام ١٩٣٦ التي تضمن حرية مرور السفن التجارية في وقت السلم.

وتسمح هذه الاتفاقية لتركيا بفرض رسوم موحدة لتغطية تكاليف الخدمات، لكنها لا تسمح لها بفرض رسوم عبور عامة. ولا تفرض سنغافورة أي رسوم على عبور مضيق سنغافورة.

نتنياهو وزيلينسكي في واشنطن.. لقاءات دبلوماسية أم «أدوات خداع»؟!

الرؤية- الوكالات

استقبل الرئيس الأمريكي دونالد ترامب، الثلاثاء، رئيس وزراء الاحتلال الإسرائيلي بنيامين نتنياهو، في البيت الأبيض، في ثامن لقاء يجمعهما منذ عودة ترامب إلى الرئاسة.

ويُعد هذا الاجتماع الأول بين ترامب ونتنياهو منذ فبراير الماضي، أي قبل الحملة الجوية المشتركة التي شنتها الولايات المتحدة وإسرائيل على إيران.

وقبيل اللقاء، أكد ترامب في مقابلة مع شبكة فوكس نيوز أن الولايات المتحدة "في موقف قوي للغاية"، مجددا التأكيد على استعداده لتوجيه ضربات جديدة إلى إيران إذا فشلت المساعي للتوصل إلى اتفاق.

وفي معرض تبريره لتفضيل الخيار السلمي، قال ترامب: "علينا أن نأخذ في الاعتبار مصير نحو ٩١ مليون نسمة قد يجدون أنفسهم بلا كهرباء ولا جسور، إنها مسألة تتطلب توازنا دقيقا للغاية، لكننا في موقف قوي جدا الآن، وهم يدركون أنني سأقدم على تلك الخطوة إذا لم يبرموا اتفاقا".

12

عُمان والجزائر تتفقان على تنفيذ مشروع القراءة الآلية لعدادات المياه

مسقط- الرؤية

اختتم وفد سلطنة عُمان، برئاسة سعادة الدكتور علي بن عامر الشيذاني، وكيل وزارة النقل والاتصالات وتقنية المعلومات للاتصالات وتقنية المعلومات، زيارته إلى الجمهورية الجزائرية الديمقراطية الشعبية، والتي استمرت ثلاثة أيام، بتوقيع مذكرة تفاهم بين شركة أوتك ممثلة بشركة مدن المستقبل (تدوم)، والشركة العمانية لخدمات المياه والصرف الصحي (نماء لخدمات المياه) العُمانيتين، وشركة المياه والتطهير للجزائر العاصمة (سيال SEAAL) الجزائرية، للتعاون في تنفيذ مشروع تجريبي لنظام القراءة الآلية للعدادات والبنية التحتية المتقدمة للقياس (AMR/AMI) لعدادات المياه باستخدام تقنية (LoRaWAN)

ويأتي توقيع مذكرة التفاهم في إطار تعزيز التعاون بين الشركات العُمانية والجزائرية في مجالات التقنية والحلول الرقمية، وتوظيف التقنيات الحديثة لتطوير خدمات المياه، من خلال تطبيق أنظمة ذكية تسهم في رفع كفاءة عمليات القياس والمتابعة وتحسين إدارة الموارد.

02

فرنسا تستعد لمواجهة رابع موجة حر وسط استمرار مكافحة حرائق الغابات

باريس- العُمانية

تستعد فرنسا لمواجهة رابع موجة حر كبيرة هذا العام، مما يزيد الضغط على فرق الإطفاء التي تُكافح حريق غابات ضخماً في منطقة بوردو بسبب ارتفاع درجات الحرارة وظروف الجفاف الشديد في موسم حرائق غابات غير مسبوق تجاوزت مساحته المحترقة المساحة المسجلة عام ٢٠٢٢م.

وتوقعت هيئة الأرصاد الجوية أن تصل درجات الحرارة في بوردو إلى ٣٣ درجة مئوية خلال النهار، وترتفع اعتبارا من فترة ما بعد الظهر لتصل ذروتها عند ٣٧ درجة مئوية اليوم الأربعاء، فيما أتت النيران على أكثر من عشرة آلاف فدان حتى الآن في غابات الصنوبر

بمنطقة لاند جنوب غرب بوردو الشديدة الاشتعال جراء الجفاف. وأفادت الإدارة المحلية في بلدة بيسكاروس بتحسن الأوضاع تدريجيًا مما سمح لـ ١٥ ألف شخص ممن تم إجلاؤهم بالعودة إلى منازلهم ومخيم قريب، في حين ذكرت ناتالي ديلاتر عضوة مجلس الشيوخ عن منطقة جيروند أن فرق الإطفاء تمكنت من احتواء الحريق خلال الليل مع بقاء الوضع صعبًا واحتمال حدوث اشتعالات جديدة بسبب الرياح والجفاف.

اقرأ في عدد اليوم:

- حزب «شعب الصراصير» يهز عرش مودي! — عباس الزدجالي
- المجالس ليست منصة للشهرة — حمود بن سعيد البطاشي
- هكذا هم أحفاد آل سعيد — د. محمود البلوشي
- الدروس الاستراتيجية التي لا مفر منها لدول الخليج — مرتضى بن حسن بن علي
- شرفة الأحلام — مدرين المكتومية
- حضور إنساني يجسد قيم القيادة القريبة من المواطن — ناصر العبري

تعاون بين عُمان والجزائر لتنفيذ مشروع تجريبي في قطاع المياه

مسقط- الرؤية

اختتم وفد سلطنة عُمان، برئاسة سعادة الدكتور علي بن عامر الشيذاني، وكيل وزارة النقل والاتصالات وتقنية المعلومات للاتصالات وتقنية المعلومات، زيارته إلى الجمهورية الجزائرية الديمقراطية الشعبية، والتي استمرت ثلاثة أيام، بتوقيع مذكرة تفاهم بين شركة أوتك ممثلة بشركة مدن المستقبل (تدوم)، والشركة العمانية لخدمات المياه والصرف الصحي (نماء لخدمات المياه) العُمانيتين، وشركة المياه والتطهير للجزائر العاصمة (سيال SEAAL) الجزائرية، للتعاون في تنفيذ مشروع تجريبي لنظام القراءة الآلية للعدادات والبنية التحتية المتقدمة للقياس (AMR/AMI) لعدادات المياه باستخدام تقنية (LoRaWAN)

ويأتي توقيع مذكرة التفاهم في إطار تعزيز التعاون بين الشركات العُمانية والجزائرية في مجالات التقنية والحلول الرقمية، وتوظيف التقنيات الحديثة لتطوير خدمات المياه، من خلال تطبيق أنظمة ذكية تسهم في رفع كفاءة عمليات القياس والمتابعة وتحسين إدارة الموارد.

ويهدف المشروع إلى تنفيذ نظام متكامل للقراءة الآلية للعدادات ضمن منطقة جغرافية يتم الاتفاق عليها، لتغطية ١٠٠ حساب كمرحلة أولى، ويتضمن توريد عدادات مياه تعمل بتقنية الموجات فوق الصوتية بأقطار مختلفة، والإشراف على أعمال تركيبها، إلى جانب إجراء التخطيط اللاسلكي لشبكة الاتصالات، وتوريد وتركيب المحطات الطرفية (Gateways) ومكونات الاتصال، وربطها بالنظام السحابي (LNS وMDM) ضمن السحابة المحلية.

ويعكس توقيع مذكرة التفاهم حرص الشركات العُمانية والجزائرية على تعزيز الشراكات التقنية، ودعم الابتكار وتبادل الخبرات، بما يُسهم في تطوير حلول رقمية متقدمة ورفع كفاءة الخدمات.

وزير الخارجية يودّع سفيرة أوكرانيا ويتسلّم نسخة من أوراق اعتماد سفير البرازيل

مسقط- العُمانية

استقبل معالي السّيد بدر بن حمد البوسعيدي، وزير الخارجية، الثلاثاء، سعادة أولغا سيليخ، سفيرة أوكرانيا المعتمدة لدى سلطنة عُمان للتوديع بمناسبة انتهاء فترة عملها.

وأعرب معالي السّيد وزير الخارجية خلال المُقابلة عن تقديره للجهود التي بذلتها سعادة السفيرة في تعزيز العلاقات الثنائية بين البلدين الصديقين، متمنيًا لها دوام التوفيق والنجاح في مهامها المقبلة.

من جانبه تسلّم معالي السّيد وزير الخارجية اليوم نسخة من أوراق اعتماد سعادة جواو باتيستا دو ناسيمنتو ماجالهايس، سفير جمهورية البرازيل الاتحادية المعيّن لدى سلطنة عُمان.

ورحّب معاليه بسعادة السفير، متمنيًا له التوفيق في أداء مهامه، وللعلاقات الثنائية بين البلدين الصديقين مزيدًا من التطور والنماء.

حضر المقابلتين عدد من المسؤولين بوزارة الخارجية.

«أمانة الشورى» تحتفي بمبادرة «السبت البنفسجي» لتمكين ذوي الإعاقة

مسقط- الرؤية

احتفت الأمانة العامة لمجلس الشورى بمبادرة «السبت البنفسجي»؛ وذلك في إطار دعمها للجهود الوطنية الرامية إلى تعزيز الوعي بحقوق الأشخاص ذوي الإعاقة وترسيخ مبادئ الدمج والمشاركة المجتمعية، انسجامًا مع المبادرة التي أطلقتها وزارة التنمية الاجتماعية.

وتضمن برنامج الاحتفاء استضافة نخبة من الأشخاص ذوي الإعاقة المتميزين، حيث أتيحت لهم الفرصة لاستعراض تجاربهم الشخصية، والتحديات التي واجهوها، وأبرز الإنجازات التي حققوها، إلى جانب تسليط الضوء على مواهبهم وإبداعاتهم في مختلف المجالات، بما يعكس قدراتهم وإسهاماتهم الفاعلة في المجتمع.

وتضمن برنامج الاحتفاء تقديم ورقة عمل بعنوان «جهود مجلس الشورى في دعم وتمكين الأشخاص ذوي الإعاقة»، قدمها أحد المختصين بالأمانة العامة للمجلس، استعرض خلالها أبرز الأدوار التي يضطلع بها مجلس الشورى في دعم وتمكين الأشخاص ذوي الإعاقة، من خلال دراسة ومراجعة مشروعات القوانين والتشريعات ذات الصلة، ورفع الدراسات والرغبات المبداة التي تسهم في تعزيز حقوق هذه الفئة، وتمكينها من المشاركة الفاعلة في مختلف المجالات.

وشهد البرنامج جلسةً حوارية استعرض خلالها المشاركون تجاربهم الشخصية، وتناولوا أبرز التحديات التي واجهوها، والإنجازات التي حققوها، كما قدموا رؤاهم ومقترحاتهم لتطوير الخدمات الداعمة للأشخاص ذوي الإعاقة، مؤكدين في ختام الجلسة أهمية تعزيز الوعي المجتمعي وترسيخ ثقافة الشمول والتمكين من خلال الرسائل التي وجهوها إلى المجتمع.

واشتمل برنامج الاحتفاء على استعراض عدد من المواهب والإبداعات التي قدمها المشاركون في مجالات الرسم، والشعر، والتصوير، والحرف اليدوية، والموسيقى وغيرها، تأكيدًا لحرص مجلس الشورى على دعم المبادرات التي تسلط الضوء على قدرات الأشخاص ذوي الإعاقة، وإتاحة المنصات التي تعزز حضورهم المجتمعي وتبرز إبداعاتهم وإمكاناتهم.

ومبادرة السبت البنفسجي هي مبادرة تحتضنها وزارة التنمية الاجتماعية؛ وتهدف إلى تعزيز دمج وتمكين الأشخاص ذوي الإعاقة، وترسيخ ثقافة الشمول في المجتمع، وتشجيع مؤسسات القطاعين العام والخاص على توفير خدمات ومرافق أكثر ملاءمة وإتاحة لهم.

ويحرص مجلس الشورى على دعم مختلف المبادرات التي تسهم في تمكين الأشخاص ذوي الإعاقة، انطلاقًا من مسؤولياته التشريعية، واهتمامه بتطوير المنظومة القانونية ذات الصلة، بما يعزز حقوقهم، ويوسع فرص مشاركتهم في الحياة العامة، ويواكب مسيرة التنمية المستدامة في سلطنة عُمان.

«تعليمية الشورى» تستعرض واقع تنفيذ خطط البحث العلمي والابتكار

مسقط- الرؤية

التقت لجنة التعليم والبحث العلمي والابتكار بمجلس الشورى، الثلاثاء، بمختصين من هيئة البحث العلمي والابتكار، وذلك في إطار متابعة اللجنة لواقع قطاع البحث العلمي والابتكار، والاطلاع على مستجدات تنفيذ الخطط والبرامج الوطنية ذات الصلة، بما يسهم في دعم الجهود الرامية إلى تطوير المنظومة البحثية وتعزيز دورها في تحقيق مستهدفات رؤية عُمان ٢٠٤٠.

وفي مستهل الاجتماع، رحب سعادة الدكتور علي بن ناصر الحراصي، رئيس لجنة التعليم والبحث العلمي والابتكار بالمجلس، بمختصي الهيئة، مؤكدًا أهمية البحث العلمي والابتكار باعتبارهما من الركائز الأساسية للتنمية المستدامة، ودورهما في تطوير التقنيات الحديثة، وتعزيز الاقتصاد القائم على المعرفة، وإيجاد الحلول العلمية للتحديات الوطنية، بما يواكب المتغيرات العالمية ويسهم في بناء القدرات الوطنية ورفع تنافسيتها.

وخلال الاجتماع، قدم مختصو هيئة البحث العلمي والابتكار عرضًا مرئيًا استعرضوا فيه واقع تنفيذ خطط وبرامج البحث العلمي والابتكار ضمن الخطة الخمسية العاشرة، في إطار أولوية التعليم والبحث العلمي والقدرات الوطنية، حيث تناول العرض أبرز البرامج والمبادرات التي تنفذها الهيئة، وأهم المؤشرات المرتبطة بالأداء، والجهود المبذولة في تنمية القدرات البحثية، وتعزيز بيئة الابتكار، ودعم الشراكات مع مؤسسات التعليم العالي والجهات الحكومية والقطاع الخاص، بما يسهم في تحقيق مستهدفات رؤية عُمان ٢٠٤٠م وترسيخ منظومة وطنية متكاملة للبحث العلمي والابتكار.

وعقب العرض، ناقش أصحاب السعادة أعضاء اللجنة عددًا من الموضوعات ذات العلاقة بعمل الهيئة، وطرحوا جملة من الاستفسارات حول برامج البحوث الاستراتيجية، وآليات دعم المشاريع الطلابية وتمكينها من التحول إلى شركات ناشئة، إضافة إلى أولويات تمويل الأبحاث، والمعايير التي تستند إليها الهيئة في تحديد المجالات البحثية ذات الأولوية خلال المرحلة الحالية، بما يضمن توجيه الموارد نحو المشروعات ذات الأثر التنموي والاقتصادي.

كما تناول النقاش أوجه التعاون والتنسيق بين هيئة البحث العلمي والابتكار ومختلف الجهات الحكومية، وآليات الارتباط المؤسسي فيما بينها، حيث أكد أصحاب السعادة أهمية توجيه البحوث العلمية نحو القضايا الوطنية ذات الأولوية، وإيلاء اهتمام أكبر بالدراسات والبحوث التي تسهم في دعم العمل البرلماني، وتوفر البيانات والمؤشرات العلمية اللازمة لمساندة الأدوار التشريعية لمجلس الشورى.

وتطرق الاجتماع كذلك إلى الكراسي البحثية، ومدى إمكانية التوسع في إنشائها بما يعزز جهود البحث العلمي ويرفد المؤسسات الأكاديمية والبحثية بمزيد من الفرص البحثية المتخصصة، كما استمعت اللجنة إلى أبرز التحديات التي تواجه الهيئة على المستويين المالي والإجرائي، وناقشت مستوى استجابة المؤسسات الحكومية لجهود الهيئة وبرامجها الهادفة إلى تطوير قطاع البحث العلمي والابتكار، والسبل الكفيلة بتعزيز التكامل المؤسسي بما يخدم أولويات التنمية الوطنية.

وضمن أعمال الاجتماع، اطلعت اللجنة على الرغبة المبداة بشأن توطين التعليم والتعلم باللغة العربية في مؤسسات التعليم العالي، كما استعرضت التقرير السنوي لوزارة التعليم لعام ٢٠٢٥م، وعلى القانون الاسترشادي العربي لتعزيز الصحة النفسية في المؤسسات التعليمية؛ وذلك في إطار اختصاصاتها الرامية إلى متابعة التشريعات والسياسات المتعلقة بقطاعي التعليم والبحث العلمي، بما يسهم في تطوير المنظومة التعليمية وتعزيز جودة مخرجاتها.

عُقد الاجتماع برئاسة سعادة الدكتور علي بن ناصر الحراصي، رئيس لجنة التعليم والبحث العلمي والابتكار بمجلس الشورى، وأصحاب السعادة أعضاء اللجنة.

«مركز الإحصاء» يستعرض مؤشر التنمية المستدامة وقياس التغطية الفعلية للحماية الاجتماعية

الرؤية- سارة العبرية

شارك المركز الوطني للإحصاء والمعلومات في أعمال منتدى آفاق العمل ٢٠٢٦م، الذي تنظمه وزارة العمل في محافظة ظفار، ضمن فعاليات النسخة الثالثة من ملتقى العمل ٢٠٢٦م، المقام تحت شعار (رؤية وطن.. تمكين وعمل).

وقدم المركز خلال المنتدى ورقة عمل بعنوان "مؤشر التنمية المستدامة (١,٣,١) وقياس التغطية الفعلية للحماية الاجتماعية"، وذلك ضمن الجلسة الثالثة التي تحمل عنوان "السياسات الذكية لتعزيز كفاءة بيانات الحماية الاجتماعية"، والتي عقدت اليوم الثلاثاء الموافق ٢٨ يوليو ٢٠٢٦م.

وقدمت الورقة سعاد بنت عبد الله بن سعود المعولية، مدير دائرة التقارير المعلوماتية بالمديرية العامة للمعلومات بالمركز، مستعرضةً أهمية مؤشر التنمية المستدامة (١,٣,١) الذي يقيس نسبة السكان المشمولين بأنظمة الحماية الاجتماعية، بوصفه أحد المؤشرات الرئيسة لقياس مدى شمولية منظومة الحماية الاجتماعية وفاعليتها.

كما تناولت الورقة دور المؤشر في تقييم كفاءة برامج الحماية الاجتماعية ومدى قدرتها على الوصول إلى الفئات المستحقة، وإسهامه في متابعة التقدم نحو تحقيق أهداف التنمية المستدامة ومستهدفات رؤية عُمان ٢٠٤٠.

واستعرضت الورقة واقع المؤشر في سلطنة عُمان، وأهميته في دعم التخطيط الاستراتيجي وصنع القرار القائم على البيانات، بما يسهم في تعزيز الرفاه الاجتماعي وتطوير منظومة حماية اجتماعية أكثر شمولًا واستدامة.

ووضحت الورقة أن مؤشر التنمية المستدامة (١,٣,١) لا يقتصر على حصر أعداد المستفيدين من برامج الحماية الاجتماعية، بل يمثل أداة لقياس التغطية الفعلية لتلك البرامج، وتقييم كفاءتها في الوصول إلى الفئات المستهدفة، بما يساعد على تحديد الفجوات، وتحسين السياسات، وتطوير البرامج الاجتماعية، وصولًا إلى مستويات أعلى من الشمول والتمكين.

وتأتي مشاركة المركز الوطني للإحصاء والمعلومات في المنتدى تجسيدًا لدوره الوطني في توفير البيانات والإحصاءات الرسمية، وتعزيز تكامل منظومة البيانات الوطنية، ودعم الجهات المعنية بمعلومات إحصائية دقيقة وموثوقة تسهم في رسم السياسات الاجتماعية، ورفع كفاءة التخطيط، ودعم صناعة القرار.

بهدف بناء سوق رأس مال أكثر كفاءة واستدامة

مبادرة «رحلة الاستثمار الآمن» تُعزز الثقافة المالية والوعي الاستثماري

صلالة- سارة العبرية

تشارك هيئة الخدمات المالية، وبورصة مسقط، وشركة مسقط للمقاصة والإيداع في فعاليات خريف ظفار ٢٠٢٦ بمبادرة توعوية تفاعلية بعنوان "رحلة الاستثمار الآمن" وذلك خلال الفترة من ٢٥ يوليو إلى ٢ أغسطس في جاردنز مول بمدينة صلالة. حيث تهدف المبادرة إلى تعزيز الثقافة المالية والوعي الاستثماري عبر تمكين مختلف فئات المجتمع بالمعرفة وأسس الاستثمار الذي يعين على اتخاذ قرارات استثمارية وفق منهجية سليمة تقوم على المعلومة الموثوقة والتعامل مع الجهات المرخصة.

وتجسد المشاركة نموذجًا للتكامل بين المؤسسات الثلاث في تقديم تجربة توعوية مبتكرة تتجاوز مفهوم الأركان التعريفية التقليدية، إذ يخوض الزائر رحلة معرفية متكاملة تحاكي المسار الحقيقي للمستثمر، تبدأ ببناء الوعي الاستثماري والتعرف على إجراءات فتح رقم المستثمر، مرورًا باستكشاف الفرص والمنتجات الاستثمارية والتحقق من الجهات المرخصة، وكيفية متابعة أداء المحفظة الاستثمارية وجني العائد من الاستثمار، وصولًا إلى اتخاذ قرارات استثمارية واعية تستند إلى المعرفة والإرشاد المتخصص بما يعزز الاستثمار الآمن ويحد من المخاطر المرتبطة بالممارسات الاستثمارية غير السليمة.

وتختتم الرحلة بمحطة "جلسة مع المستشار المالي" والذي يمثل دور الشركات العاملة في مجال الأوراق المالية، وهي محطة تتيح للزوار الالتقاء مع أحد المختصين في القطاع للحصول الاستشارات والارشادات التوعوية بما يمكنهم من الاستثمار بوعي وثقة. وتقدم هذه الخدمة يوميًا طوال فترة إقامة الركن، بما يعزز تجربة الزوار ويتيح لهم الاستفادة من الخبرات المتخصصة والإجابة عن استفساراتهم بشكل مباشر.

ويضم الركن جناحا مستقلا للأطفال، حيث يقدم برنامج يومي متنوع من الأنشطة والورش التعليمية والتفاعلية التي يشرف على تنفيذها مختصون في مجال أدب الطفل، وتتضمن جلسات لقراءة القصص، والألعاب التعليمية، والتلوين، والمسابقات، والأنشطة التطبيقية، بأساليب تجمع بين التعلم والترفيه، بما يسهم في تبسيط المفاهيم المالية والاستثمارية، وتنمية الوعي المالي، وتعزيز مهارات التفكير واتخاذ القرارات المالية السليمة لدى الأطفال بما يتناسب مع مختلف الفئات العمرية. ويجسد البرنامج المخصص للأطفال اهتمام المؤسسات المشاركة بغرس مفاهيم الثقافة المالية منذ سن مبكرة، من خلال أنشطة تعليمية تفاعلية تسهم في بناء جيل أكثر وعيًا بالإدارة المالية، وأهمية الادخار والاستثمار، بما يعزز السلوك المالي المسؤول لدى الأجيال القادمة.

وتؤكد المؤسسات المشاركة أن نشر الثقافة المالية والاستثمارية يمثل أحد المرتكزات الأساسية لبناء سوق رأس مال أكثر كفاءة واستدامة، وأن رفع مستوى الوعي لدى المستثمرين يسهم في تعزيز الثقة بالسوق، والحد من المخاطر الاستثمارية، وترسيخ مبادئ الشفافية والاستثمار المسؤول، بما يدعم مستهدفات رؤية عُمان ٢٠٤٠ في تطوير القطاع المالي وتعزيز مساهمته في الاقتصاد الوطني.

«التنمية» تنظم ملتقى «فنيّات التعامل مع الأشخاص ذوي الإعاقة»

مسقط- العُمانية

نظّمت وزارة التنمية الاجتماعية، الثلاثاء، ملتقى توعويًا بعنوان "فنيّات التعامل مع الأشخاص ذوي الإعاقة"، ضمن مبادرة "السبت البنفسجي"، وذلك في إطار جهود الوزارة الرامية إلى ترسيخ ثقافة الدمج وتعزيز الوعي بحقوق الأشخاص ذوي الإعاقة.

وتأتي فعاليات الملتقى بمشاركة عدد من الموظفين والمختصين في الوحدات الحكومية والقطاع الخاص، ضمن سلسلة من البرامج والأنشطة التي تنفذها الوزارة في إطار مبادرة "السبت البنفسجي"، الهادفة إلى تعزيز الوعي المجتمعي بحقوق الأشخاص ذوي الإعاقة، وترسيخ ثقافة الشمول والإتاحة، وتشجيع مختلف مؤسسات القطاعين العام والخاص على تبني ممارسات أكثر شمولًا.

وشملت أعمال الملتقى تقديم ورقة عمل تناولت المرتكزات الأساسية للنموذج الاجتماعي للإعاقة، وأهمية ترسيخ مفهوم الدمج الشامل الذي يضمن تكافؤ الفرص والمشاركة الفاعلة للأشخاص ذوي الإعاقة في مختلف مجالات الحياة، بما يعزز من استقلاليتهم ومشاركتهم المجتمعية، قدمتها ماجدة بنت صابر البلوشية، الباحثة في مجال التوجيه والإرشاد.

كما تناولت أهمية تطبيق مبادئ التصميم الشامل في المرافق والخدمات والمنتجات وبيئات العمل، بما يسهم في توفير بيئات مهيأة للجميع منذ مرحلة التصميم، ويكفل سهولة الوصول والاستخدام دون الحاجة إلى تعديلات أو حلول استثنائية، بما ينسجم مع أفضل الممارسات في مجال الإتاحة.

وتطرقت إلى الإتيكيت المهني في التعامل مع الأشخاص ذوي الإعاقة، والأساليب الصحيحة في التواصل معهم، وأهمية استخدام المصطلحات الحقوقية المعتمدة، والابتعاد عن المفاهيم أو العبارات التي تنطوي على الشفقة أو التمييز.

وتناولت أهمية احترام خصوصية الأشخاص ذوي الإعاقة واستقلاليتهم، والتعامل مع الوسائل والأدوات المساندة بوصفها جزءًا من خصوصيتهم.

«التراث والسياحة» تصدر كتيّبا للتعريف بأول مشروع وطني للحدائق الجيولوجية

مسقط- الرؤية

أصدرت وزارة التراث والسياحة كتيب حديقة الحجر الجيولوجية باللغتين العربية والإنجليزية، في إطار الجهود للتعريف بالمشروع الوطني الرائد الذي يجسد التزام سلطنة عمان بصون التراث الجيولوجي وتعزيز السياحة البيئية المستدامة والترويج للمقومات الطبيعية التي تزخر بها على المستويين المحلي والدولي.

ويعد مشروع حديقة الحجر الجيولوجية الانطلاقة الأولى لمشروعات تسجيل الحدائق الجيولوجية في سلطنة عمان، ويعكس الدور الذي تضطلع به وزارة التراث والسياحة في إعداد متطلبات إنشاء الحدائق الجيولوجية الوطنية والعمل على تسجيلها ضمن كحدائق جيولوجية عالمية ضمن منظمة الأمم المتحدة للتربية والعلم والثقافة (اليونسكو).

ويتناول الكتيب من خلال فصلين رئيسيين، المرتكزات الأساسية للمشروع وآثاره التنموية ويستعرض الفصل الأول الأبعاد الاقتصادية والثقافية لحديقة الحجر الجيولوجية ودورها في دعم السياحة المستدامة، وإبراز التراث الجيولوجي والطبيعي وتمكين المجتمعات المحلية عبر إيجاد فرص اقتصادية وسياحية ترتكز على استثمار المقومات الطبيعية والثقافية.

أما الفصل الثاني فيستعرض٢٠ منتجًا سياحيًا ضمن نطاق حديقة الحجر الجيولوجية، جرى اختيارها لما تتمتع به من مقومات جيولوجية وطبيعية وثقافية فريدة بما يسهم في إثراء تجربة الزائر وتعزيز مكانة الحديقة بوصفها وجهة سياحية وثقافية متكاملة.

كما أصدرت الوزارة النسخة الإنجليزية من خريطة حديقة الحجر الجيولوجية التي توضح مواقع المنتجات السياحية ومقومات الجذب ضمن نطاق الحديقة الممتدة في شمال سلطنة عمان عبر سلاسل جبال الحجر، وتشمل ثلاث محافظات هي: الداخلية، وجنوب الباطنة، وشمال الشرقية، وتضم إحدى عشرة ولاية هي: نزوى، وسمائل، وبدبد، وإزكي، والحمراء، والجبل الأخضر، والرستاق، والعوابي، ونخل، ووادي المعاول، والمضيبي.

الأمطار تُنعش أجواء 5 محافظات.. ورذاذ متواصل يستقبل زوار «خريف ظفار»

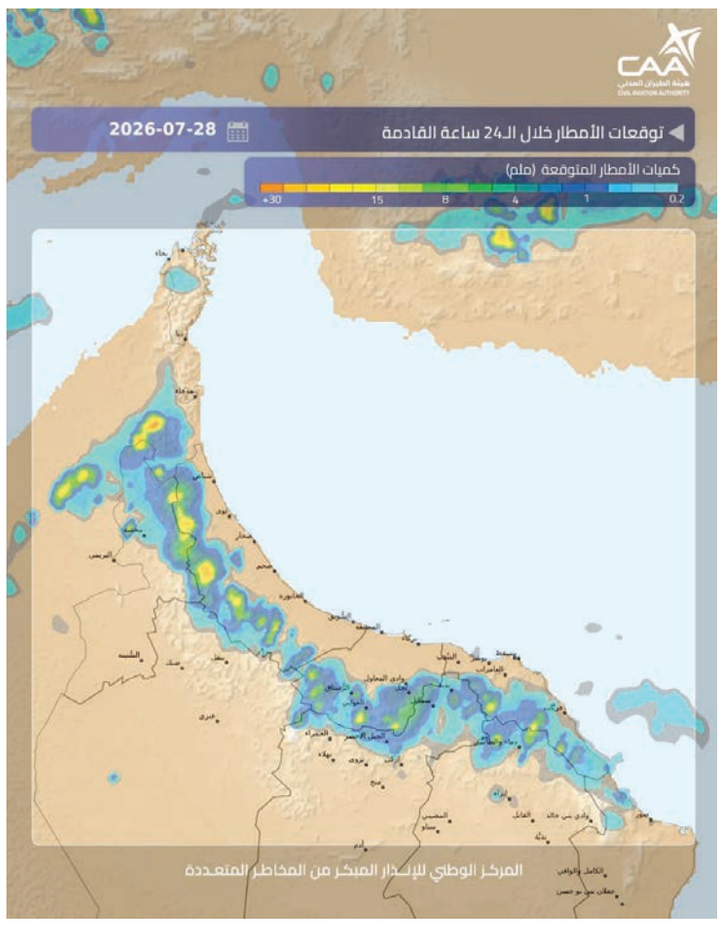

الرؤية- سارة العبرية

شهدت محافظات شمال وجنوب الباطنة ومحافظة الداخلية وأجزاء من محافظة مسقط، الثلاثاء، هطول أمطار متفاوتة الغزارة؛ حيث تأثرت ولايات لوى، وصحم في"بلدة شيدة" ووادي بن عمر، وسمائل بالتحديد منطقتي "الجيلة والنجد"، ووادي السحتن الرستاق والخابورة والعامرات بالتحديد في "الشعبية والمحج"، فيما شهد وادي البدي عاصفة قوية، وتساقطت حبات البرد على ولايتي صحار ومحضة في "منطقة الروضة"، كما هطلت أمطار متفرقة على منطقة صهبان بوادي الجزي في ولاية صحار.

وهطلت، أمس الثلاثاء، أمطار رعدية متفرقة مصحوبة برياح هابطة نشطة، سال على إثرها عدد من الشعاب والأودية على أجزاء من جبال الحجر والمناطق المجاورة.

وفي محافظة ظفار، كان الطقس غائمًا جزئيًا على السواحل والجبال المجاورة، مع استمرار تساقط الرذاذ المتقطع في المناطق الجبلية، فيما تشكلت السحب الركامية وهطلت أمطار رعدية على بادية ظفار وأجزاء من محافظتي الوسطى والظاهرة.

وقالت هيئة الأرصاد العُمانية إن آخر صور الرادار أوضحت هطول أمطار متفرقة تكون رعدية أحيانًا، مصحوبة برياح هابطة نشطة، على أجزاء من جبال الحجر الأوسط والغربي، مع فرص لتوسع نطاق تأثيرها خلال الساعات المقبلة.

وأضافت أن هناك احتمالاً لتشكل السحب المنخفضة خلال آخر الليل والصباح الباكر على أجزاء من المناطق الساحلية المطلة على بحر عُمان، إضافة إلى محافظات ظفار وجنوب الشرقية والوسطى، مع احتمال تصاعد الغبار والأتربة على المناطق الصحراوية والمفتوحة.

كما أصدر المركز الوطني للإنذار المبكر من المخاطر المتعددة -التابع لهيئة الطيران المدني- تنبيهًا لسالكي طريق السلطان سعيد بن تيمور (هيما – ثمريت)، داعيًا إلى توخي الحذر؛ نظرًا لتدني مستوى الرؤية الأفقية نتيجة نشاط الرياح المثيرة للأتربة والغبار، مع احتمال تشكل خلايا رعدية مصحوبة برياح هابطة نشطة.

ودعت هيئة الأرصاد الجوية العُمانية إلى متابعة المستجدات الجوية، وأخذ الحيطة والحذر أثناء هطول الأمطار، وتجنب ارتياد مجاري الأودية والمناطق المنخفضة خلال فترة تأثير السحب الرعدية.

إدارة الأصول
صندوق أوريكس من بنك مسقط
يستثمر في الشركات المدرجة في أسواق الشرق الأوسط وشمال أفريقيا (اكتتاب واسترداد يومي)
*١٠ سنوات: ٪١٦١,٣
*مطلق

قائمة الدخل الشامل غير المدققة للستة أشهر المنتهية في ٣٠ يونيو ٢٠٢٦	٣٠ يونيو ٢٠٢٦ بالألف ر.ع	٣٠ يونيو ٢٠٢٥ بالألف ر.ع
الإيرادات		
توزيعات أرباح	١,٦٩٠	١,٢٤٥
	١,٦٩٠	١,٢٤٥
المصروفات:		
رسوم الإدارة	(٥٨٢)	(٥٨٠)
المصاريف العامة والإدارية	(٤١٢)	(٣٢١)
	(٩٩٤)	(٩٠١)
صافي دخل الاستثمار	٦٩٦	٣٤٤
الربح أو الخسارة بالقيمة العادلة	(١,٤٣١)	٢,٥٤٥
الربح أو الخسارة المحققة من البيع	(٣٢٩)	(١,٩٤٠)
صافي الربح للفترة	(١,٠٦٤)	٩٤٩
ربحية الوحدة	(٠,٠٠٥)	٠,٠٥

قائمة المركز المالي غير المدققة كما في ٣٠ يونيو ٢٠٢٦	٣٠ يونيو ٢٠٢٦ بالألف ر.ع	٣٠ يونيو ٢٠٢٥ بالألف ر.ع
الأصول		
الإستثمارات - بالقيمة العادلة	٥٢,٣١٤	٦١,٦٠٤
أرباح مستحقة القبض	٨,٤٦٢	١,١٥٦
الأرصدة البنكية	٢٩٤	٦٠
إجمالي الأصول	٦١,٠٧٠	٦٢,٨٢٠
المطلوبات:		
المستحقات	(١١٥)	(١١١)
	(١١٥)	(١١١)
صافي الأصول	٦٠,٩٥٥	٦٢,٧٠٩
تكوين صافي الأصول:		
الوحدات المصدرة	١٩,٩٤٧	١٩,٤٠٠
الأرباح المحتجزة	٤١,٠٠٨	٤٣,٣٠٩
صافي قيمة الأصول	٦٠,٩٥٥	٦٢,٧٠٩
صافي قيمة الأصول (NAV) لكل وحدة (ر.ع)	٠,٣٠٥٥٩٠٤	٠,٣٢٣٢٤٩٢

ملاحظة: نظرًا لعرض الأرقام بالآلاف، فمن المحتمل وجود اختلاف طفيف عن الأرقام الفعلية. سيتم إرسال القوائم المالية الكاملة بالبريد إلى أي حامل وحدة يطلبها، إما باللغة العربية أو الإنجليزية، حسب الطلب، في غضون ٧ أيام من تاريخ استلام الطلب.

***ملاحظة:** خلال العام الماضي، تم تنفيذ إجراء تقسيم الوحدات بنسبة ١:١٠ في ٢٢ مايو ٢٠٢٥. تم تمديد صافي قيمة الأصول لكل وحدة إلى ٧ منازل عشرية بدلاً من ٣ منازل عشرية في ١٤ مايو ٢٠٢٥.

تحت إدارة بنك مسقط ش.م.ع.ع، قسم إدارة الأصول
ص.ب. ١٣٤، الرمز البريدي ١١٢، روي، سلطنة عمان
هاتف: ٢٤٨٠١٨٧٣ (٩٦٨+)، فاكس ٢٤٧٠٤٤٧٨ (٩٦٨+)، البريد الإلكتروني: FundInvestorServices@bankmuscat.com
www.bankmuscat.com

ش.ت.ر.ظفر: ٨ / ١/١٤٥٣٤

في إطار تعزيز كفاءة الرقابة الميدانية

محافظة الداخلية تطلق منظومة ذكية لمتابعة المشاريع الإنشائية باستخدام الطائرات بدون طيار والتقنيات الحديثة

نزوى- ناصر العبري

أطلقت محافظة الداخلية منظومة ذكية لتوظيف أنظمة الطائرات بدون طيار وتقنيات الذكاء الاصطناعي في متابعة المشاريع الإنشائية، وذلك في إطار تعزيز كفاءة الرقابة الميدانية، والارتقاء بآليات إدارة المشاريع الحكومية من المتابعة التقليدية إلى منظومة رقمية تعتمد على البيانات الدقيقة والتحليل الذكي في دعم اتخاذ القرار.

ويُنفَّذ المشروع عبر منصة رقمية تمتد على مرحلتين أساسيتين أُنجزت الأولى بما تتيحه من متابعة دقيقة وتحليل آلي للبيانات، فيما تأتي المرحلة الثانية لتوسيع نطاق العمل عبر تنفيذ عمليات تصوير لعدد أكبر من المواقع الإنشائية، وإرسال تقارير دورية إلى جميع المسؤولين عن المشروع. وستقدّم المرحلة الثانية خدمات أوسع، إذ تتحول المنصة إلى مركز موحّد لإدارة المشاريع ماليًا وإداريًا، بما يخدم أصحاب الشأن والجهات المعنية في المحافظة.

ويمثل المشروع نقلة في أساليب متابعة المشاريع التنموية، من خلال توفير صورة ميدانية متكاملة ومحدثة لمراحل التنفيذ، وقياس نسب الإنجاز بدقة، ومطابقة الأعمال المنفذة مع المخططات المعتمدة، ورصد التحديات في مراحلها المبكرة، بما يسهم في رفع جودة التنفيذ، وتعزيز كفاءة الإنفاق، وتسريع وتيرة الإنجاز، وترسيخ مبادئ الحوكمة والشفافية في إدارة المشاريع.

وتعتمد المنظومة على المسح الجوي الدوري وتحليل البيانات باستخدام تقنيات الذكاء الاصطناعي لإنتاج نماذج رقمية وتقارير تحليلية دقيقة، توفر لمتخذي القرار مؤشرات آنية حول تقدم الأعمال، وتمكن من تقييم الأداء ورفع كفاءة المتابعة الميدانية، بما يعزز القدرة على اتخاذ الإجراءات المناسبة في الوقت المناسب.

ويُنفذ المشروع وفق مراحل تشغيلية متدرجة تضمن تحقيق أثر مباشر في أعمال المتابعة الحالية، مع بناء بنية رقمية مرنة وقابلة للتوسع، بما يدعم توجهات المحافظة نحو تبني حلول تقنية مبتكرة في إدارة المشاريع والخدمات الحكومية.

وقال المهندس محمد بن علي الوردي مدير دائرة المشاريع بلدية الداخلية، إن المنظومة تمثل تحولًا نوعيًا في أساليب متابعة المشاريع الإنشائية، من خلال توظيف الطائرات بدون طيار وتقنيات الذكاء الاصطناعي لإجراء المسح الجوي، وتحليل البيانات، وإصدار تقارير رقمية دقيقة تدعم سرعة اتخاذ القرار وتعزز كفاءة المتابعة الميدانية.

وأضاف أن المنظومة اختزلت زمن إعداد التقارير الميدانية، بدءًا من تنفيذ المسح الجوي والتصوير، مرورًا بمعالجة البيانات، وانتهاءً بإصدار التقرير، إلى ما بين ساعتين وست ساعات فقط، كما أسهمت في تقليل الزيارات الميدانية بنحو ٧٠ بالمائة، مع إتاحة إصدار التقارير بصورة فورية بعد استكمال عمليات المعالجة والتحليل.

وأوضح أن المنظومة قادرة على مسح المشروعات الإنشائية ذات المساحات الكبيرة خلال وقت قياسي، وإنتاج نماذج رقمية وتقارير تحليلية عالية الدقة، بما يوفر سرعة في إنجاز أعمال المسح والتقييم تتجاوز ٩٠ بالمائة مقارنة بطرق المسح التقليدية، إلى جانب دقة القياسات، والقدرة على اكتشاف الملاحظات والأخطاء الإنشائية في مراحل مبكرة، بما يرفع جودة التنفيذ ويسهم في سرعة معالجتها قبل تأثيرها على سير المشروع.

وأكد أن المشروع يؤسس لمنهجية عمل رقمية تعتمد على البيانات والتحليل الذكي في إدارة المشاريع، بما يعزز كفاءة استثمار الموارد، ويرفع جودة مخرجات المشاريع التنموية، ويدعم توجهات محافظة الداخلية نحو تبني الحلول التقنية المبتكرة في تطوير الخدمات الحكومية وتحقيق مستهدفات رؤية «عُمان ٢٠٤٠».

تكافل عمان للتأمين ش.م.ع.ع
TAKAFUL OMAN INSURANCE SAOG

TAKAFUL OMAN

تقرير مجلس الإدارة إلى المساهمين بشأن القوائم المالية المرحلية الموحدة والمختصرة غير المدققة للفترة المنتهية في ٣٠ يونيو ٢٠٢٦.

المساهمون المحترمون

السلام عليكم ورحمة الله وبركاته

يسعدني ويشرفني أن أعرض لكم، نيابة عن مجلس الإدارة، نبذة عن الأداء المالي لشركة تكافل عُمان للتأمين ش.م.ع.ع للفترة المنتهية في ٣٠ يونيو ٢٠٢٦.

لقد استثمرت الشركة بذكاء إنجازات العام الماضي لتحقيق مزيد من التقدم، واسمحوا لي أن أقدم لكم لمحة عامة عن أبرز النقاط:

- **حافظت الشركة على مسار نموها حيث سجلت نموًا بنسبة ٩٪ في إجمالي المساهمات** المكتتبة ليصل إلى ٢٨,١٥ مليون رع خلال الأشهر الستة المنتهية في ٣٠ يونيو ٢٠٢٦.
- أظهرت الشركة مرونة خلال الربع الحالي. فخلال الأشهر الثلاثة المنتهية في ٣٠ يونيو ٢٠٢٦، سجلت الشركة ربحًا بعد الضريبة قدره ٠,٣٦ مليون ريال عماني، مقارنة بخسارة بعد الضريبة بلغت ٠,٣٦ مليون ريال عماني في الربع الأول من عام ٢٠٢٦. وبناءً على ذلك، حققت الشركة خلال الأشهر الستة المنتهية في ٣٠ يونيو ٢٠٢٦ ربحًا متواضعًا قدره ١,٦٩٩ ريالًا عمانيًا، مقارنة بربح بلغ ١,١٧ مليون ريال عماني للفترة المماثلة من عام ٢٠٢٥. كما بلغ إجمالي الدخل الشامل للفترة ١,١١ مليون ريال عماني، مقارنة بـ ١,٢٢ مليون ريال عماني للفترة المماثلة من عام ٢٠٢٥.
- سجلت الشركة إجمالي دخل شامل (صندوق المساهمين وصندوق المشتركين) قدره ١,١١ مليون ريال عماني للأشهر الستة المنتهية في ٣٠ يونيو ٢٠٢٦، مقارنة بـ ١,٢٢ مليون ريال عماني للفترة المماثلة.
- واصل صندوق المساهمين إظهار الاستقرار خلال الفترة. فخلال الأشهر الثلاثة المنتهية في ٣٠ يونيو ٢٠٢٦، سجل الصندوق ربحًا قبل الضريبة قدره ٠,٠٩ مليون ريال عماني، مقارنة بربح قبل الضريبة قدره ٠,١٢ مليون ريال عماني خلال الأشهر الثلاثة الأولى من العام. أما خلال الأشهر الستة المنتهية في ٣٠ يونيو ٢٠٢٦، فقد سجل الصندوق خسارة بعد الضريبة بلغت ٠,٠٤ مليون ريال عماني، مقارنة بربح بعد الضريبة قدره ٠,١٣ مليون ريال عماني للفترة المماثلة من العام السابق. وبلغ إجمالي الخسارة الشاملة لفترة الستة أشهر ٠,٠٢ مليون ريال عماني، مقارنة بإجمالي خسارة شاملة بلغ ٠,١٥ مليون ريال عماني للفترة المماثلة من العام السابق.
- سجلت صناديق المشتركين المجمعة (التكافل العام والتكافل العائلي) تعافيًا قويًا خلال الربع الثاني من عام ٢٠٢٦. فخلال الأشهر الثلاثة المنتهية في ٣٠ يونيو ٢٠٢٦، حققت الصناديق فائضًا قبل الدخل الشامل الآخر (OCI) قدره ٠,٦١ مليون ريال عماني، مقارنة بعجز بلغ ٠,٥٧ مليون ريال عماني خلال الأشهر الثلاثة الأولى من عام ٢٠٢٦.
- حققت صناديق المشتركين المجمعة (التكافل العام والتكافل العائلي) فائضًا قبل الدخل الشامل الآخر (OCI) قدره ٠,٠٤ مليون ريال عماني خلال الأشهر الستة من عام ٢٠٢٦، مقارنة بفائض قدره ١,٠٥ مليون ريال عماني في العام السابق (بعد إعادة العرض). وبعد احتساب الدخل الشامل الآخر، بلغ الفائض ١,١٣ مليون ريال عماني، مقارنة بـ ١,٠٨ مليون ريال عماني في عام ٢٠٢٥ (بعد إعادة العرض).

أعلنت الشركة عن إيرادات استثمارية (صندوق المساهمين وصندوق المشاركين) بلغت ٠,٩٠ مليون رع للنصف الأول من عام ٢٠٢٦ مسجلة نموًا بنسبة ٣٦٪ مقارنةً بالعام السابق.

- ومن التحسينات المحفوظة الأخرى، الدخل الشامل الآخر الذي بلغ ١,٠٤ مليون رع في النصف الأول من العام (٢٠٢٥: صافي الربح الشامل الآخر: ٠,٠٥ مليون رع).
- وقد سددت الشركة بالكامل صكوكها من السلسلة الثانية بقيمة ٦,٠ مليون رع عند تاريخ الاستحقاق الأول في فبراير ٢٠٢٦.

موجز الأداء المالي

يسرني أن أعلن عن المؤشرات المالية الرئيسية للشركة:

صندوق المشاركين

خلال الأشهر الستة المنتهية في ٣٠ يونيو ٢٠٢٦، بلغت إجمالي اشتراكات التكافل المكتتبة للشركة ٢٨,١٥ مليون ريال عماني، مسجلة نموًا بنسبة ٩٪ مقارنة بـ ٢٥,٧٣ مليون ريال عماني للفترة المماثلة من عام ٢٠٢٥. وقد ساهم التكافل العائلي بنسبة ٥٦٪ من إجمالي المحفظة، يليه التكافل غير المرتبط بالمركبات بنسبة ١٩٪، ثم تكافل المركبات بنسبة ١٥٪، والتكافل الصحي بنسبة ١١٪.

انخفضت اشتراكات التكافل المعترف بها إلى ١٧,٤٩ مليون ريال عماني خلال الأشهر الستة المنتهية في ٣٠ يونيو ٢٠٢٦، مقارنة بـ ١٧,٩٤ مليون ريال عماني للفترة المماثلة من عام ٢٠٢٥ (بعد إعادة العرض)، بما يمثل تراجعًا بنسبة ٢٪ على أساس سنوي. ويُعزى هذا الانخفاض إلى ارتفاع نسبة محفظة التكافل العائلي طويلة الأجل مقارنة بالنصف الأول من عام ٢٠٢٥، حيث يتم رسملة الأرباح المتعلقة بها والاعتراف بها تدريجيًا على مدى فترة التغطية.

شهد هامش التكافل الإجمالي تحسنًا ملحوظًا خلال الفترة قيد المراجعة، حيث انخفض العجز من ٠,٦٩ مليون ريال عماني في الربع الأول من عام ٢٠٢٦ إلى ٠,٠٣ مليون ريال عماني للأشهر الستة المنتهية في ٣٠ يونيو ٢٠٢٦، محققًا تحسنًا قدره ٠,٥٩ مليون ريال عماني. ويعود هذا التحسن بشكل رئيسي إلى الأداء الاكتتابي القوي لمحفظة التكافل غير المرتبط بالمركبات، واستمرار تعافي محفظة التأمين الطبي، مما يعكس فعالية سياسات الشركة في اختيار المخاطر وإدارة المحافظ وتسعير المنتجات.

سجلت صناديق المشتركين المجمعة (التكافل العام والتكافل العائلي) تحسنًا كبيرًا خلال الربع الثاني من عام ٢٠٢٦، حيث حققت فائضًا من عمليات التكافل قبل الدخل الشامل الآخر (OCI) بلغ ٠,٦١ مليون ريال عماني خلال الأشهر الثلاثة المنتهية في ٣٠ يونيو ٢٠٢٦، مقارنة بعجز بلغ ٠,٥٧ مليون ريال عماني في الربع الأول من العام.

وخلال الأشهر الستة المنتهية في ٣٠ يونيو ٢٠٢٦، حققت صناديق المشتركين المجمعة فائضًا من عمليات التكافل قبل الدخل الشامل الآخر (OCI) قدره ٠,٠٤ مليون ريال عماني، مقارنة بفائض بلغ ١,٠٥ مليون ريال عماني للفترة المماثلة من عام ٢٠٢٥ (بعد إعادة العرض). وبعد أخذ الدخل الشامل الآخر في الاعتبار، ارتفع إجمالي الفائض العائد إلى صناديق المشتركين إلى ١,١٣ مليون ريال عماني، مقارنة بـ ١,٠٨ مليون ريال عماني للفترة المماثلة من العام السابق (بعد إعادة العرض).

سجل صندوق مشتركي التكافل العائلي تحسنًا ملحوظًا خلال الربع الثاني من عام ٢٠٢٦، حيث حقق فائضًا من عمليات التكافل بلغ ٠,٤٠ مليون ريال عماني خلال الأشهر الثلاثة المنتهية في ٣٠ يونيو ٢٠٢٦، مقارنة بعجز قدره ٠,٠١ مليون ريال عماني في الربع الأول من العام.

وخلال الأشهر الستة المنتهية في ٣٠ يونيو ٢٠٢٦، سجل الصندوق فائضًا من عمليات التكافل بلغ ٠,٣٨ مليون ريال عماني، مقارنة بفائض قدره ٢,٧٧٢ مليون ريال عماني للفترة المماثلة من عام ٢٠٢٥. وبعد احتساب أثر الدخل الشامل الآخر، بلغ إجمالي فائض الصندوق خلال الفترة ١,٣٩ مليون ريال عماني، مقارنة بفائض بلغ ٢,٨٠ مليون ريال عماني للفترة المماثلة من العام السابق (بعد إعادة العرض).

كما سجل صندوق مشتركي التكافل العام تحولًا إيجابيًا ملحوظًا خلال الربع الثاني من عام ٢٠٢٦، محققًا فائضًا من عمليات التكافل بلغ ٠,٢١ مليون ريال عماني، مقارنة بعجز قدره ٠,٥٥ مليون ريال عماني في الربع السابق. وعلى أساس النتائج التراكمية منذ بداية العام، سجل الصندوق عجزًا من عمليات التكافل قدره ٠,٣٤ مليون ريال عماني خلال الأشهر الستة المنتهية في ٣٠ يونيو ٢٠٢٦، مقابل فائض بلغ ١,٧٣ مليون ريال عماني للفترة المماثلة من العام السابق (بعد إعادة العرض). وبعد الاعتراف بالدخل الشامل الآخر، انخفض العجز الإجمالي إلى ٠,٢٦ مليون ريال عماني.

صندوق المساهمين

يُستمد دخل صندوق المساهمين بشكل أساسي من رسوم الوكالة يليها دخل رسوم الاستثمار والمضاربة وخلال الأشهر الستة المنتهية في ٣٠ يونيو ٢٠٢٦، حقق صندوق المساهمين إيرادات من رسوم الوكالة والمضاربة بلغت ٤,٩٧ مليون رع (مقابل ٥,٠٦ مليون رع في النصف الأول من عام ٢٠٢٥).

سجل صندوق المساهمين خسارة صافية بعد الضريبة قدرها ٠,٠٤ مليون رع في النصف الأول من عام ٢٠٢٦، مقارنة بخسارة قدرها ٠,١٣ مليون رع في النصف الأول من عام ٢٠٢٥ (بعد إعادة احتسابها) بينما بلغ إجمالي الخسارة الشاملة ٠,٠٢ مليون رع مقارنة بإجمالي الدخل الشامل البالغ ٠,١٥ مليون رع في النصف الأول من عام ٢٠٢٥ (بعد إعادة احتسابها).

الوضع الاستثماري والأداء:

تحتفظ الشركة بمحفظة استثمارية مرنة ومستقرة بقيمة ٣٥,٨٠ مليون رع تتكون من ودائع مصرفية لدى بنوك إسلامية، تمثل ٤٨٪ من إجمالي المحفظة الاستثمارية وحققت الشركة، بشكل ملحوظ، صافي دخل استثماري إجمالي (من صندوق المساهمين وصندوق المشاركين) بلغ ٠,٩٠ مليون رع في النصف الأول من عام ٢٠٢٦، مقارنة بـ ٠,٦٩ مليون رع في النصف الأول من عام ٢٠٢٥.

وتعمل الشركة على تنويع محفظتها الاستثمارية من خلال زيادة استثماراتها في الصكوك والأسهم الأكثر ربحية، مما يعكس التزامها بتعزيز إجمالي الدخل الاستثماري.

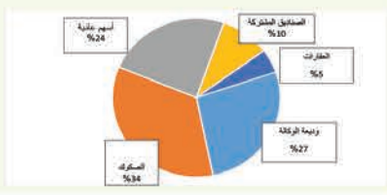

وقد أظهرت شركة تكافل عُمان للتأمين التزامها بالشفافية والمساءلة في تحسين محفظتها الاستثمارية مع الالتزام بأحكام الشريعة الإسلامية وتضطلع لجنة الرقابة الشرعية بدور الإشراف لضمان توافق عمليات الشركة مع أحكام الشريعة الإسلامية ومبادئها.

تمت مراجعة القوائم المالية للأشهر الستة المنتهية في ٣٠ يونيو ٢٠٢٦ واعتمادها من قبل لجنة الرقابة الشرعية.

فريق قيادي متميز بنسبة تعمين عالية

يُعد الموظفون ركيزة أساسية لأداء الشركة واستدامتها على المدى الطويل ويُدرك مجلس الإدارة أن النمو المستدام والمربح يعتمد على قوة عاملة ماهرة وذات خبرة وحافز وعليه، يسترشد إطار عمل الموارد البشرية في الشركة بمبادئ الشفافية والمعايير الأخلاقية الرفيعة والتنوع وتكافؤ الفرص.

توفر الشركة بيئة عمل صحية وداعمة تهدف إلى تحقيق أقصى استفادة من إمكانات الموظفين وإنتاجيتهم وتماشيًا مع مبادرات الحكومة، تواصل تكافل عُمان إسهامها في تنمية القوى العاملة الوطنية من خلال توفير فرص التدريب والتعلم للشباب العُماني في قطاع التأمين. خلال العام، حققت الشركة نسبة تعمين إجمالية بلغت ٨٢٪، متجاوزةً بذلك النسبة المطلوبة من قبل الجهات التنظيمية والبالغة ٧٥٪ ويُقِرّ مجلس الإدارة بأن الموظفين يظلون ركيزة أساسية لإنجازات الشركة وللحفاظ على مكانتها التنافسية تواصل الشركة الاستثمار في تدريب وتطوير وتعزيز قدرات رأس مالها البشري.

التعلم والتطوير

خلال الأشهر الستة الأولى، واصلت شركة تكافل عُمان تعزيز قدراتها التنظيمية واستعدادها للوائح التنظيمية من خلال برامج تعليمية وتطويرية مُركزة. شملت ٤٨ موظفًا بالإضافة إلى شركاء التوزيع وتماشى هذا النهج مع أولويات العمل ومتطلبات الامتثال والحاجة إلى ضمان فعالية العمليات في ظل بيئة تنظيمية وسوقية متغيرة.

وشملت البرامج الرئيسية ما يأتي:

- التدريب على توجيهات اعرف عميلك الجديدة لتعزيز الامتثال للوائح التنظيمية وتخفيف المخاطر.
- التدريب على منتجات التأمين على الحياة والتأمين الطبي الجماعي بهدف تحسين معرفة المنتجات والقدرات الاستشارية لدى فريق الفرع والوكلاء.
- برامج تدريبية على مهارات البيع وبرامج تدريبية متوافقة مع معايير معهد التأمين الشامل لدعم تحسين تفاعل العملاء وممارسات البيع الأخلاقية والمعايير المهنية.

ولتعزيز الحوكمة والجاهزية للقيادة بشكل متنامي رعت الشركة موظفين مختارين لحضور دورة تدريبية شاملة حول الاستعداد للامتثال لعام ٢٠٢٦ لتعزيز جاهزيتهم للمتطلبات التنظيمية القادمة وقد أكمل قسم التعلم والتطوير بنجاح شهادة هوجان للتقييم، مما عزز القدرات الداخلية في التقييم السلوكي وتطوير القيادة واتخاذ قرارات مدروسة بشأن المواهب بناءً على الأدلة.

بالإضافة إلى ذلك، حصل أحد الموظفين على شهادة إدارة المشاريع الاحترافية مما ساهم في تعزيز قدرات إدارة المشاريع وتنفيذها داخليًا.

جرى توسيع نطاق تبني التعلم الرقمي من خلال إطلاق دورة التعلم الإلكتروني للتعاملات المنزلية على منصة تعليم TALEM، مما أتاح تقديمًا موحدًا وقابلًا للتتبع للتعلم، وتوسيع نطاق الوصول إليه.

يشكل عام، تعكس هذه المبادرات نهجًا منظمًا واستباقيًا لبناء القدرات مع التركيز بشدة على الامتثال والوعي بالمخاطر وفعالية القيادة وأداء الأعمال المستدام.

شركة تأمين رائدة رقميًا

واصلت الشركة تحقيق زخم قوي في رحلة تحولها الرقمي حيث وسّعت نطاق الأتمتة لتشمل خدمات وثائق التأمين وتفاعلات العملاء وتكامل الشركاء وعمليات المطالبات وقد ساهمت العديد من التحسينات التي تم إطلاقها خلال العام في تعزيز كفاءة العمليات وتحسين تجربة العملاء ودعم استقرار منصاتنا الأساسية وفي الوقت نفسه، يجري العمل على برنامج تحديث شامل لتطوير الأنظمة الأساسية وتعزيز قدرات البيانات وإنشاء بنية تحتية آمنة وقابلة للتطوير للتقنيات المستقبلية ويركز جزء كبير من رؤية الشركة على تسريع تبني الذكاء الاصطناعي حيث يجري العمل حاليًا على العديد من المشاريع التي تُدخل الأتمتة الذكية وتجارب رقمية متطورة للعملاء واتخاذ قرارات أكثر ذكاءً وقائمة على البيانات في مجالات الاكتتاب وإدارة المخاطر والعمليات وتقديم الخدمات حيث تُمكّن هذه المبادرات الشركة من الاستفادة من مرونة تشغيلية أكبر ورؤى أعمق وتجربة رقمية سلسة ومخصصة بشكل متزايد للعملاء والشركاء.

المعايير البيئية والاجتماعية وحوكمة الشركات

تلتزم شركة تكافل عُمان للتأمين ش.م.ع.ع بممارسة أعمالها بطريقة مسؤولة اجتماعيًا ومستدامة وتحن ملتزمون التزامًا تامًا بميثاق شامل للمعايير البيئية والاجتماعية وحوكمة الشركات. يُجسّد التزامنا بممارسات الأعمال الأخلاقية والمسؤولة وتنمية المجتمع وحماية البيئة ومشاركة الموظفين وإشراك الأطراف المعنية ودمج وتكامل المعايير البيئية والاجتماعية وحوكمة الشركات وتُدرك الشركة أن أنشطتها في مجال المسؤولية الاجتماعية للشركات واعتباراتها المتعلقة بالمعايير البيئية والاجتماعية وحوكمة الشركات تُعزز المجتمع والبيئة وتُسهم في تحقيق النجاح على المدى الطويل كشركة مسؤولة.

تماشيًا مع توجيهات إعداد تقارير المعايير البيئية والاجتماعية والحوكمة الصادرة عن بورصة مسقط للأوراق المالية للشركات المدرجة، يسرّ شركة تكافل عُمان أن تعلن عن نشر تقريرها للاستدامة لعام ٢٠٢٥ والذي يتضمن ٣٠ مؤشر خاص بالمعايير البيئية والاجتماعية والحوكمة ويعتبر ذلك إنجازًا هامًا في التزامنا بالشفافية والمساءلة وممارسات الأعمال المستدامة.

نظرة على الاقتصاد الكلي

تبدو النظرة الاقتصادية الكلية لسلطنة عُمان واعدة ويتجلى ذلك في التحسن الملحوظ في تصنيفها الائتماني فقد عدّلت وكالة ستاندرد آند بورز العالمية نظرتها من «مستقر» إلى «إيجابية» إلى جانب تثبيت تصنيفها الائتماني السيادي طويل وقصير الأجل بالعملتين الأجنبية والمحلية عند مستوى «BBB-»، مما يعكس تزايد ثقة المستثمرين والمقرضين في اقتصاد عُمان وقطاعها المصرفي.

ويُعد هذا التحول الإيجابي دليلًا على فعالية الإجراءات الحكومية الرامية إلى تعزيز إدارة المالية العامة وتنويع مصادر الإيرادات الاقتصادية بعيدًا عن النفط ويُعزى هذا التحسن المستمر إلى عدة عوامل منها استقرار أسعار النفط والسياسات المالية الحكومية ونمو احتياطيات النقد الأجنبي ويؤكد رفع النظرة الائتمانية لسلطنة عُمان من «مستقر» إلى «إيجابية» فعالية استراتيجياتها الاقتصادية والمالية التي تتماشى مع الأولويات الوطنية وأهداف الخطة الخمسية العاشرة مما يُبرز التوجهات الاستراتيجية لرؤية ٢٠٤٠.

على الرغم من تصاعد التوترات الجيوسياسية في أجزاء من الشرق الأوسط، لا تزال سلطنة عُمان في وضع قوي لإدارة المخاطر الخارجية المحتملة وقد ساهمت سياسة الحياد الراسخة للسلطنة وانخراطها الدبلوماسي الفعال وإدارتها الاقتصادية الرشيدة في دعم استقرار الاقتصاد الكلي بشكل مستمر وإلى جانب الاحتياطيات المالية الكافية والقطاع المصرفي المتين والعلاقات التجارية المتنوعة تُعزز هذه العوامل قدرة عُمان على تجاوز التحديات الإقليمية مع الحفاظ على ثقة المستثمرين والزخم الاقتصادي.

شكر وتقدير:

يُعرب مجلس الإدارة عن امتنانه وتقديره لجلالة السلطان المعظم هيثم بن طارق آل سعيد لقيادته الحكيمة ورؤيته الثاقبة.

كما يُعرب مجلس الإدارة عن شكره وتقديره العميقين للمساهمين الذين أبدوا ثقةً راسخةً في الشركة وفريق إدارتها ويتوجه المجلس بالشكر أيضاً إلى هيئة الخدمات المالية وبورصة مسقط وشركات إعادة التكافل وجميع المشاركين على توجيهاتهم ودعمهم المتواصل.

وعطفاً على ذلك يود مجلس الإدارة أن يعرب عن خالص تقديره وامتنانه لالتزام وتفاني وفكر الابتكار الذي أظهره كل فرد من أفراد أسرة تكافل عُمان مع ثقته التامة بأنهم سيواصلون هذا النهج

نيابةً عن مجلس الإدارة

الفاضل علي بن سيف نصيب المعني
رئيس مجلس الإدارة

بيان المركز المالي الموحد الموجز المرحلي (غير مدقق) كما في ٣٠ يونيو ٢٠٢٦

	٣٠ يونيو ٢٠٢٦	٣١ ديسمبر ٢٠٢٥ (مدققة)
نقد وأرصدة لدى البنوك	١٧٠,٨٤٥	١,٠٦٥,٤٠٩
استثمارات بالقيمة العادلة من خلال حقوق الملكية	٥١٠,٢٣٠	–
استثمارات بالتكلفة المطفأة	٦,١٠٩,٣٩٥	٢,٩٦٨,٣٧٩
استثمارات في عقارات	١,٧٢٥,٠٠٠	١,٧٢٥,٠٠٠
مستحقات من صندوق المشتركين	١,٩٩٠,٣٣٨	١,٢٦٥,١٠٤
ودائع بنكية بالوكالة	١,٢٠٤,٠٠٠	١٠,٧٠٤,٠٠٠
ذمم مدينة أخرى وأصول تكافل	٣٣٦,٠٠٢	١٥١,٤٩٤
ممتلكات ومعدات	٥٢١,٢٩٦	٣٩٦,٣٠٢
أصول غير ملموسة	٣٦٦,٠١٤	٤٠٣,١٩١
أصل ضريبة مؤجلة	١,٠٥٢,٨١٥	١,٢٩٨,٦٣٦
أصول حق الاستخدام	٣٢,٣٣٣	٦٢,٩٣٩
إجمالي أصول المساهمين	١٤,٠١٨,٢٦٨	٢٠,٠٤٠,٤٥٤
مطلوبات المساهمين		
تمويل الوكالة	١,٠٢٠,٠٤٤	–
مطلوبات الإجارة	١١,١٣٥	٨١,٣٠١
إيرادات مؤجلة من أتعاب الوكالة	٦٩٣,٧٠٩	٧٢٠,٦٥٥
منافع نهاية الخدمة للموظفين	٢٠٠,٢١٧	١٦٨,٩٣٩
ذمم دائنة وأخرى	٢٥٣,٤٩٩	٨٣٦,٩٣٦
(إجمالي المطلوبات)	٢,١٧٨,٦٠٤	١,٨٠٧,٨٣١
حقوق المساهمين		
رأس المال	١٦,٠٠٠,٠٠٠	١٦,٠٠٠,٠٠٠
صكوك دائمة كرأس مال إضافي	٦,٠٠٠,٠٠٠	١٢,٠٠٠,٠٠٠
احتياطي قانوني	١,٤٩٤,١٣٨	١,٤٩٤,١٣٨
احتياطي القيمة العادلة للاستثمارات	٤٠٥,٤٨٤	٣٩٣,١٨٩
أرباح محتجزة	(١٢,٠٥٩,٩٥٨)	(١١,٦٥٤,٧٠٤)
(إجمالي حقوق المساهمين)	١١,٨٣٩,٦٦٤	١٨,٢٣٢,٦٢٣
إجمالي حقوق المساهمين والمطلوبات	١٤,٠١٨,٢٦٨	٢٠,٠٤٠,٤٥٤

بيان المركز المالي الموحد الموجز المرحلي (غير مدقق) - التكافل العائلي كما في ٣٠ يونيو ٢٠٢٦

	٣٠ يونيو ٢٠٢٦	٣١ ديسمبر ٢٠٢٥ (مدققة)
أصول المشتركين		
نقد وأرصدة لدى البنوك	٥,٤٦٣,٣٣٥	٣,٢٢٨,٠٤٦
استثمارات بالقيمة العادلة من خلال حقوق الملكية	٩,٧٤٧,٤٣١	٣,٦٩٨,٢٥٨
استثمارات بالتكلفة المطفأة	٦,٢٣٧,٧٢٧	٤,٤٠٥,٤٧٣
ذمم مدينة أخرى وأصول تكافل	١,٩٦١,٥١٢	٨٥١,٠٣٥
ودائع بنكية بالوكالة	٦,٥٠٠,٠٠٠	١٠,٠٠٠,٠٠٠
أصول ترتيبات إعادة التكافل - نهج تخصيص الاشتراكات	١٣,٨٨٥,٤٤٢	١١,٥٨٨,٧٨٨
أصول ترتيبات إعادة التكافل - النهج العام	٣,٧٩٥,٣٨٦	٣,٨٠٦,١٥٣
إجمالي أصول المشتركين	٤٧,٥٩٠,٨٣٣	٣٧,٥٧٧,٧٥٣
مطلوبات المشتركين		
مستحقات لصندوق المساهمين	٦٦٦,٣٢٨	٤٤٢,٢٢٥
ذمم دائنة وأخرى	٣٣٥,٥٩٤	٩٧٢,٦٦٧
مخصص ترتيبات التكافل - نهج تخصيص الاشتراكات	١١,٦٣١,٨٧٨	٩,٩٤٧,٤٧١
مخصص ترتيبات التكافل - النهج العام	٣١,٧١٣,٥٤٢	٢٤,٣٦٤,٩٦٦
(إجمالي مطلوبات المشتركين)	٤٤,٣٤٧,٣٤٢	٣٥,٧٢٧,٣٢٩
حقوق المشتركين		
احتياطي القيمة العادلة للاستثمارات	١,٢٦٢,٨٠٠	٣١١,٣٨٠
الفائض / (العجز) في صندوق المشتركين	١,٩٨٠,٦٩١	١,٥٣٩,٠٤٤
(إجمالي حقوق المشتركين)	٣,٢٤٣,٤٩١	١,٨٥٠,٤٢٤
إجمالي حقوق المشتركين والمطلوبات	٤٧,٥٩٠,٨٣٣	٣٧,٥٧٧,٧٥٣
إجمالي حقوق والتزامات المشتركين		

بيان المركز المالي الموحد الموجز المرحلي (غير مدقق) - التكافل العام كما في ٣٠ يونيو ٢٠٢٦

	٣٠ يونيو ٢٠٢٦	٣٠ يونيو ٢٠٢٥ (مدققة)
أصول المشتركين		
نقد وأرصدة لدى البنوك	١,٦٣٧,٧٢١	٨٤٣,٢٩٨
استثمارات بالقيمة العادلة من خلال حقوق الملكية	١,٧٦٧,٩٣٥	٣,٠٢٣,١٥٦
ذمم مدينة أخرى وأصول تكافل	٦٤,٦٨٠	١,٠٤٠,٥٦٠
ودائع بنكية بالوكالة	٢,٠٠٠,٠٠٠	١,٥٠٠,٠٠٠
أصول ترتيبات إعادة التكافل - نهج تخصيص الاشتراكات	٨,٣٠٨,٠٨٠	٤,٩٢٩,٩٢٤
إجمالي أصول المشتركين	١٣,٧٧٨,٤١٦	١١,٣٣٦,٩٣٨
مطلوبات المشتركين		
مستحقات لصندوق المساهمين	١,٣٢٤,٠١٠	٨٢٢,٨٧٩
ذمم دائنة وأخرى	١,٢٦٦,٣٥٣	٤٠٨,٤٢٤
مخصص ترتيبات التكافل - نهج تخصيص الاشتراكات	١٨,٢٦٥,٨٢٣	١٦,٦٣٣,٥٤٦
مطلوبات ترتيبات إعادة التكافل - نهج تخصيص الاشتراكات	-	٢٨٤,٤٦٥
(إجمالي مطلوبات المشتركين)	٢٠,٨٥٦,١٨٦	١٨,١٤٩,٣١٤
حقوق المشتركين		
احتياطي القيمة العادلة للاستثمارات	٦٤,٢٦٧	(٨,٨٨٤)
العجز في صندوق المشتركين	(٧,١٤٢,٠٣٧)	(٦,٨٠٣,٤٩٢)
(إجمالي حقوق المشتركين)	(٧,٠٧٧,٧٧٠)	(٦,٨١٢,٣٧٦)
إجمالي حقوق المشتركين والمطلوبات	١٣,٧٧٨,٤١٦	١١,٣٣٦,٩٣٨

بيان إيرادات ومصروفات المشتركين الموحد الموجز المرحلي (غير مدقق) - التكافل العائلي للستة أشهر المنتهية في ٣٠ يونيو ٢٠٢٦

	للستة الأشهر المنتهية		للستة الأشهر المنتهية	
	٣٠ يونيو ٢٠٢٦ غير مدققة	٣٠ يونيو ٢٠٢٥ (معاد بيانها ولم تتم مراجعته) غير مدققة	٣٠ يونيو ٢٠٢٦ غير مدققة	٣٠ يونيو ٢٠٢٥ (معاد بيانها) غير مدققة
اشتراكات التكافل المعترف بها	٦,٤٦١,٦٢٦	٧,٢٥٤,٤٥٠	٣,٠٢٣,٨٢٣	٣,٥٣١,٠٠٥
تكاليف التكافل المعترف بها	(٨,٧٧٠,٠١٢)	(٥,٣٤٧,٥١٦)	(٣,١٧٦,٢٠٨)	(١,٩٦٢,٠٤٣)
نتيجة خدمات التكافل قبل ترتيبات إعادة التكافل المحتفظ بها	(٢,٣٠٨,٣٨٧)	١,٩٠٦,٩٣٤	(١٥٢,٣٨٥)	١,٥٦٨,٩٦٢
تخصيص الاشتراك	(٣,٣٨٤,٨٥١)	(٢,٦١٠,٤٠٩)	(١,٦٢٢,٧٥٤)	(٢١١,٥٣٨)
المبالغ المستردة

إعلاميون خليجيون: «خريف ظفار» نموذج متكامل لصناعة الوجهة السياحية

صلالة- الرؤية

سلّط لقاء إذاعي عبر إذاعة "مسقط FM" الضوء على التجربة الإعلامية للوفود الخليجية التي تزور محافظة ظفار ضمن موسم الخريف، بناء على دعوة من وزارة التراث والسياحة العمانية.

وتناول برنامج «ياحي» الذي يقدّمه الإعلامي خالد الزدجالي، الانطباعات التي خرج بها المشاركون بعد جولاتهم في مختلف المواقع السياحية والثقافية بالمحافظة، وذلك بمشاركة نوال الجبر مديرة التحرير ورئيسة القسم النسائي في جريدة الرياض، الدكتور غانم السليماني الصحفي في جريدة الرأي، واللذان استعرضا أبرز ملامح التجربة الإعلامية، وما يقدمه موسم خريف ظفار من عناصر جذب طبيعية وثقافية وسياحية عززت حضوره بوصفه أحد أهم المواسم السياحية في المنطقة.

وأكدت نوال الجبر أن خريف ظفار يقدم نموذجًا متكاملًا لصناعة الوجهة السياحية، يجمع بين ثراء الطبيعة، وأصالة الموروث، وجودة التنظيم، وتنوع الفعاليات، وهو ما ينعكس على الصورة الذهنية التي ينقلها الإعلام إلى الجمهور داخل المنطقة وخارجها، مشيرة إلى أن التجربة الميدانية تتيح للإعلامي قراءة أكثر عمقًا للمقومات التي تمتلكها سلطنة عُمان في القطاع السياحي.

كما تناول اللقاء أهمية البرامج الإعلامية التي تستضيف الوفود الخليجية، ودورها في بناء جسور التواصل المهني، وتعزيز التبادل الإعلامي، وإبراز المقومات السياحية والثقافية التي تزخر بها محافظة ظفار، إلى جانب استعراض أبرز الفعاليات والمناشط المصاحبة لموسم الخريف، والتي تستقطب الزوار من مختلف دول الخليج.

ويأتي هذا اللقاء ضمن سلسلة من الأنشطة الإعلامية المصاحبة لبرنامج استضافة الإعلاميين الخليجيين، الهادف إلى نقل صورة واقعية ومباشرة عن موسم خريف ظفار، وإبراز ما يشهده من تطور في البنية السياحية، وتنوع في البرامج والفعاليات، بما يُعزز مكانة المحافظة وجهةً سياحيةً رائدة على خارطة السياحة الخليجية والعربية.

إنجاز طبي في مستشفى الرستاق بإجراء عملية لإصلاح ثقب الحاجز الأنفي بالمنظار

الرستاق- خالد بن سالم السيابي

نجحت وحدة الأنف والأذن والحنجرة بمستشفى الرستاق في إجراء عملية متقدمة لإصلاح ثقب الحاجز الأنفي باستخدام تقنية المنظار، وذلك ضمن جهود المستشفى الرامية إلى توطين التقنيات الجراحية الحديثة وتقديم خدمات علاجية متقدمة وفق أعلى معايير الجودة وسلامة المرضى.

ويُعد ثقب الحاجز الأنفي من الحالات التي قد تؤثر بصورة مباشرة في وظائف الأنف وجودة حياة المريض، حيث يسبب مجموعة من الأعراض المزعجة، من أبرزها انسداد الأنف، ونزيف الأنف المتكرر، وتكوّن القشور داخل التجويف الأنفي، وجفاف الأنف، والصفير أثناء التنفس، إضافة إلى الشعور بعدم الارتياح أثناء ممارسة الأنشطة اليومية، الأمر الذي يستدعي تدخلاً جراحياً دقيقاً في الحالات التي لا تستجيب للعلاج التحفظي.

وأوضح الفريق الطبي بوحدة الأنف والأذن والحنجرة أن العملية أُجريت باستخدام تقنية المنظار، التي تتيح رؤية دقيقة لموضع الثقب وإجراء التدخل الجراحي بأقل قدر من التأثير على الأنسجة المحيطة.

وقد تضمنت العملية رفع السدائل المخاطية بعناية فائقة، وإغلاق الثقب دون تعريض الأنسجة للشد، مع استخدام رقعة داعمة لتعزيز نجاح عملية الالتئام، وتثبيت موضع الإصلاح بواسطة دعامات من السيليكون، بما يسهم في الحفاظ على ثبات الإصلاح خلال مرحلة التعافي وتحقيق أفضل النتائج الوظيفية. وأكد الفريق الطبي أن اعتماد تقنية المنظار في مثل هذه العمليات يوفر العديد من المزايا، من أهمها تجنب إجراء أي شقوق جراحية خارجية، وتقليل الألم والنزيف بعد العملية، وتسريع فترة التعافي، إلى جانب تحسين النتائج الوظيفية والتجميلية، وهو ما ينعكس إيجاباً على راحة المرضى وجودة حياتهم. ويأتي هذا الإنجاز ثمرةً للخبرات المتراكمة التي يمتلكها الكادر الطبي والفني بوحدة الأنف والأذن والحنجرة، والدعم المستمر الذي يحظى به المستشفى لتطوير خدماته التخصصية، من خلال توفير التقنيات الحديثة وتأهيل الكفاءات الوطنية بما يواكب أحدث الممارسات الطبية العالمية.

فقدان سند ملكية أرض

فقد المواطن/

أحمد بن سيف بن سالم الرحبي

سند ملكية أرضه الصناعية رقم: 3
الكائنة في ولاية السيب
بالمربع: الرسيل الصناعية
والبالغ مساحتها: 4881 متر مربع

فعلى من يجده يرجى تسليمه إلى أقرب مركز شرطة

فقدان سند ملكية أرض

فقد/

الشيخ طحنون بن محمد ال نهيان

سند ملكية أرضه السكنية رقم: 8
الكائنة في ولاية صلالة
بالمربع: هـ
والبالغ مساحتها: 9950 متر مربع

فعلى من يجده يرجى تسليمه إلى أقرب مركز شرطة

إعلان اندماج

تعلن **شركة مضابي بن عامر العربية (تضامنية)** والمقيدة بالسجل التجاري رقم: **(2206846)** بالمديرية العامة للتجارة والصناعة وترويج الاستثمار بمحافظة ظفار أنها بصدد الحل والاندماج عن طريق الضم إلى **شركة مضابي بن عامر (ش.م.م)** المقيدة بالسجل التجاري رقم: **(2220679)**، وذلك بموجب اقرار الشركاء المؤرخ في تاريخ **2026/7/27** والاتفاق الجاري بين الشركاء، وكل من له اعتراض على هذا الاندماج عليه أن يتقدم باعتراضه مشفوعاً بالمستندات المؤيدة لذلك على العنوان التالي:

ص.ب : 40 الرمز البريدي : 211 رقم هاتف : 92876655

إعلان تعديل الشكل القانوني

تعلن **شركة طيبات جازر للتجارة والمقاولات** والمقيدة بالسجل التجاري رقم **(1619864)** أنها بصدد تعديل شكلها القانوني من **(تاجر فرد)** إلى شركة **(الشخص الواحد)** وفقا للمادة رقم (31) من قانون الشركات التجارية رقم 2019/18 وتعديلاته.

وكل من له اعتراض على ذلك عليه أن يتقدم بأسباب اعتراضه لأمانة السجل التجاري بوزارة التجارة والصناعة وترويج الاستثمار خلال 30 يوما من تاريخ نشر هذا الإعلان.

إعلان تعديل الشكل القانوني

تعلن **شركة الثقة العليا** والمقيدة بالسجل التجاري رقم **(1075916)** أنها بصدد تعديل شكلها القانوني من **(تاجر فرد)** إلى شركة **(الشخص الواحد)** وفقا للمادة رقم (31) من قانون الشركات التجارية رقم 2019/18 وتعديلاته.

وكل من له اعتراض على ذلك عليه أن يتقدم بأسباب اعتراضه لأمانة السجل التجاري بوزارة التجارة والصناعة وترويج الاستثمار خلال 30 يوما من تاريخ نشر هذا الإعلان.

إعلان تعديل الشكل القانوني

تعلن **شركة رمال الخوير اللامعه للتجارة** والمقيدة بالسجل التجاري رقم **(1374242)** أنها بصدد تعديل شكلها القانوني من **(تاجر فرد)** إلى شركة **(محدودة المسؤولية)** وفقا للمادة رقم (31) من قانون الشركات التجارية رقم 2019/18 وتعديلاته.

وكل من له اعتراض على ذلك عليه أن يتقدم بأسباب اعتراضه لأمانة السجل التجاري بوزارة التجارة والصناعة وترويج الاستثمار خلال 30 يوما من تاريخ نشر هذا الإعلان.

وزارة التجارة والصناعة وترويج الاستثمار
إعلان

يعلن المكتب الوطني للملكية الفكرية عن طلبات تسجيل العلامات التجارية المقبولة وفقاً لأحكام قانون (نظام) العلامات التجارية لدول مجلس التعاون لدول الخليج العربية الصادر بالمرسوم السلطاني رقم ٢٠١٧/٣٣.

طلب تسجيل العلامة التجارية رقم : ١٦٣٩٢٨
في الفئة ٣٠ من أجل السلع / الخدمات:
البن والشاي والكاكاو والبن الاصطناعي، الأرز والمعكرونة والشعيرية، التابيوكا والساغو، الدقيق والمستحضرات المصنوعة من الحبوب، الخبز والفطائر والحلويات، الشوكلا، الآيس كريم، المثلجات وغيرها من الثلوج الصالحة للأكل، السكر وعسل النحل والعسل الأسود، الخميرة ومسحوق الخبيز، ملح، توابل، بهارات، أعشاب محفوظة، الخل - الصلصات (التوابل)، الثلج (الماء المجمد). منكهات للقهوة.

باسم: شاطئ الخليج للأعمال
الجنسية: عمانية
العنوان: سلطنة عمان
تاريخ تقديم الطلب: ٢٠٢٣/٤/١٧

وزارة التجارة والصناعة وترويج الاستثمار
إعلان

يعلن المكتب الوطني للملكية الفكرية عن طلبات تسجيل العلامات التجارية المقبولة وفقاً لأحكام قانون (نظام) العلامات التجارية لدول مجلس التعاون لدول الخليج العربية الصادر بالمرسوم السلطاني رقم ٢٠١٧/٣٣.

طلب تسجيل العلامة التجارية رقم : ١٩٨٩٣٨
في الفئة ٤٣ من أجل السلع / الخدمات:
التموين بالطعام والشراب، خدمات المقاهي، خدمات الكافتيريات، خدمات المطاعم، خدمات مطاعم تقديم الوجبات الخفيفة.

باسم: ابن خميس للتجارة
الجنسية: عمانية
العنوان: ص.ب: ٦١٤ ر.ب: ٦١٦، محافظة الداخلية، ولاية نزوى، بركة الموز، سلطنة عمان
تاريخ تقديم الطلب: ٢٠٢٦/٥/١٩

وزارة التجارة والصناعة وترويج الاستثمار
إعلان

يعلن المكتب الوطني للملكية الفكرية عن طلبات تسجيل العلامات التجارية المقبولة وفقاً لأحكام قانون (نظام) العلامات التجارية لدول مجلس التعاون لدول الخليج العربية الصادر بالمرسوم السلطاني رقم ٢٠١٧/٣٣.

طلب تسجيل العلامة التجارية رقم : ١٦٤٩٦٣
في الفئة ٤٣ من أجل السلع / الخدمات:
خدمات المطاعم، خدمات المقاهي.

باسم: ابن خميس للتجارة
الجنسية: عمانية
العنوان: سلطنة عمان
تاريخ تقديم الطلب: ٢٠٢٣/٥/٢٤

وزارة التجارة والصناعة وترويج الاستثمار
إعلان

يعلن المكتب الوطني للملكية الفكرية عن طلبات تسجيل العلامات التجارية المقبولة وفقاً لأحكام قانون (نظام) العلامات التجارية لدول مجلس التعاون لدول الخليج العربية الصادر بالمرسوم السلطاني رقم ٢٠١٧/٣٣.

طلب تسجيل العلامة التجارية رقم : ١٩٨٢٧٥
في الفئة ٤٣ من أجل السلع / الخدمات:
خدمات المطاعم.

باسم: شركة ساجينلال ودينيسون للاستثمار
الجنسية: عمانية
العنوان: ر.ب: ١١٢ ص.ب: ٧٤١، سلطنة عمان
تاريخ تقديم الطلب: ٢٠٢٦/٤/٢٨

شركة الأنوار لبلاط السيراميك ش.م.ع.ع

الشمس Al-Shams
بلاط بمنتهى الابداع

صندوق بريد : 143 ، مجمع الحارثي ، الرمز البريدي : 118 ، سلطنة عمان
هاتف رقم : 24649093 ، 00968 24649093 فاكس رقم : 00968 24649097
البريد الإلكتروني : ceramics@omantel.net.om ، الموقع الإلكتروني : www.alshams.org

تقرير رئيس مجلس الإدارة

للنصف العام المنتهي في 30 يونيو 2026

أعزائي المساهمين،

يشرفني أن أقدم لكم نتائج الشركة التشغيلية والمالية للنصف العام المنتهي في 30 يونيو 2026.

نظرة عامة على العمليات والأداء المالي

خلال هذه الفترة، سجلت الشركة إيرادات إجمالية قدرها 10.103 مليون ﷼ بعائد وربح تشغيلي قدره 543 ألف ريال آخر، مقارنة بـ 10.288 مليون ﷼ و447 ألف ﷼ على التوالي في الفترة المماثلة من العام السابق. على الرغم من بيئة التشغيل الصعبة، حققت الشركة صافي ربح قدره 666 ألف ﷼، بزيادة بنسبة 26% عن 530 ألف ﷼ المسجلة في النصف الأول من عام 2025.

أثرت الاضطرابات الحالية في المنطقة على حجم المبيعات في بعض الأسواق التي نعمل فيها. بالإضافة إلى ذلك، لا تزال بيئة التشغيل في المملكة العربية السعودية صعبة، حيث أدت زيادة كبيرة في السعة في هذا السوق إلى انخفاض الأسعار، وتأثرت أحجام الإنتاج لدينا هناك بشكل كبير.

بدأنا في إدراك فوائد رسوم مكافحة الإغراق في عمان منذ الربع الأول من عام 2026، مما عزز الموقف التنافسي للمصنعين المحليين ودعم أدائنا في السوق المحلية. يسرنا أن نبلغكم أن الأنوار لبلاط السيراميك لا يزال رائدا في سوقنا المحلي في عمان، بفضل علامتها التجارية وجودة المنتج وعلاقاتها مع العملاء.

المستقبل

نحن في موقع قوي يمكّننا من مواصلة ترسيخ مكانتنا التقليدية في السوق العمانية مع استمرار رسوم مكافحة الإغراق. بالإضافة إلى ذلك، تعاني الواردات، خاصة من الهند، تحديات بسبب إغلاق العديد من وحدات التصنيع نتيجة نقص الغاز الطبيعي المسال، وحتى في حال استئناف الإنتاج، فسيكون ذلك بأسعار مرتفعة بسبب ارتفاع تكاليف الطاقة والشحن.

تؤثر الحرب المستمرة في المنطقة سلبا على صادراتنا إلى بعض أسواق مجلس التعاون الخليجي، ويزيد من حدة هذا التأثير ارتفاع تكاليف الشحن ونقص توفر الشاحنات. ولكن، نتوقع أن يتحسن هذا الوضع في النصف الثاني من عام 2026.

هناك زيادة في تكاليف المدخلات، والتي نعالجها من خلال إدارة التكاليف الحكيمة، والكفاءة التشغيلية، ومراجعة أسعار البيع لدينا.

الحوكمة المؤسسية

يسرني أن أبلغكم أن شركتكم التزمت بجميع اللوائح المتعلقة بحوكمة الشركات في سلطنة عمان. نظل ملتزمين ونطمح لأن نصبح مواطنين مؤسسيين مثاليين.

بالنيابة عن مجلس الإدارة، أود أن أعبر عن خالص تقديري لمساهمينا وعملائنا وموظفينا وشركائنا في الأعمال على ثقتهم ودعمهم المستمر. نحن أيضا ممتنون لحكومة عمان على تشجيعها المستمر للقطاع الخاص. نحن واثقون من أن عمان ستستمر في النمو والازدهار تحت القيادة الحكيمة لجلالة السلطان هيثم بن طارق، ونأمل أن نلعب دورنا في ذلك.

حسين علي حبيب سجواني
رئيس مجلس الإدارة

الميزانية العمومية (غير المدققة) في 30 يونيو 2026

	٣٠ يونيو ٢٠٢٦ ﷼	٣٠ يونيو ٢٠٢٥ ﷼
الأصول		
أصول غير متداولة		
ممتلكات ومعدات وماكينات	١٣,٩٥٣,٦٦٩	١٥,٨٠٣,٤٠١
أصل حق الاستخدام	٣,٣٩٤,٦٢٢	٣,٥٣٥,٢٥٠
استثمارات بالقيمة العادلة من خلال الدخل الشامل الآخر	١,٥٢١,٩٠١	٢,٢٧٠,٥٢٥
اجمالي الأصول غير المتداولة	١٨,٨٧٠,١٩٢	٢١,٦٠٩,١٧٦
أصول متداولة		
استثمارات بالقيمة العادلة من خلال الربح أو الخسارة	٣,٠٨١,٢٠٠	
مخزون	٥,٦٣٩,٣٠٧	٦,١٣٨,٢٤٤
ذمم مدينة ومدينون آخرون	١١,٠٨٩,٩٣٦	١٠,٦٥٦,١٧٩
أرصدة بنكية ونقدية	٣٧٨,٤٤٧	٨٥٠,٥٨١
إجمالي الأصول المتداولة	٢٠,١٨٨,٨٩٠	١٧,٦٤٥,٠٠٤
إجمالي الأصول	٣٩,٠٥٩,٠٨٢	٣٩,٢٥٤,١٨٠
أموال والتزامات المساهمين		
حصة المساهمين		
رأس المال	٢٢,٠٠٠,٠٠٠	٢٢,٠٠٠,٠٠٠
احتياطي قانوني	٧,٣٣٣,٣٣٣	٧,٣٣٣,٣٣٣
إيرادات محتفظ بها	٩١٣,٤٥١	٦٧٢,٤٦٠
احتياطي القيمة العادلة	(٣٩٨,٦٥٩)	(٥٧٥,٠٥٨)
إجمالي حصة المساهمين	٢٩,٨٤٨,١٢٦	٢٩,٤٣٠,٧٣٥
الالتزامات		
الالتزامات غير المتداولة		
الجزء غير الجارى من التزامات الإيجار	٤,٠٥٥,٨٥٤	٤,٠٧٢,٦٧٠
منافع نهاية خدمة الموظفين	١,٢٧٢,٩٤٨	١,٢٢٤,٥٤٣
التزام ضريبي مؤجل	٤٢٢,٦٩٨	٣٩٤,٥١٥
إجمالي التزامات غير جارية	٥,٧٥١,٥٠٠	٥,٦٩١,٧٢٨
التزامات جارية		
حساب و الذمم الدائنة الأخرى	٣,٣٤١,٠٧٥	٤,٠٣٦,٦٠٥
ضريبة	١١٨,٣٨٠	٩٥,١١٢
إجمالي التزامات جارية	٣,٤٥٩,٤٥٦	٤,١٣١,٧١٧
إجمالي الالتزامات	٩,٢١٠,٩٥٦	٩,٨٢٣,٤٤٥
إجمالي أموال والتزامات المساهمين	٣٩,٠٥٩,٠٨٢	٣٩,٢٥٤,١٨٠
صافي الأصول للسهم الواحد	٠.١٣٦	٠.١٣٤

قائمة الدخل والإيرادات الأساسية للسهم غير المدققة للفترة المنتهية في 30 يونيو 2026

	٢٠٢٦ ﷼	٢٠٢٥ ﷼
دخل		
مبيعات	١٠,١٠٢,٧٨٩	١٠,٢٨٧,٨٤٥
تكلفة المبيعات	(٧,٩٢٢,٨٤٠)	(٨,٣١٩,٠٦٨)
إجمالي الربح	٢,١٧٩,٩٤٩	١,٩٦٨,٧٧٧
دخل اخر	٢٩,٢٥٥	٣٢,١٥٣
	٢,٢٠٩,٢٠٥	٢,٠٠٠,٩٣٠
مصروفات		
مصروفات عامة وإدارة	(١,١١٢,٨٦٦)	(١,٠٦٤,٩٦٤)
مبيعات وتوزيع	(٥٥١,٢٨٢)	(٤٨١,٥٦٤)
صافي تكلفة التمويل	(٢,٥٤١)	(٦,٩٦١)
	(١,٦٦٦,٦٨٩)	(١,٥٥٣,٤٨٩)
الربح من العمليات	٥٤٢,٥١٦	٤٤٧,٤٤١
دخل الاستثمار	٢٤٠,٥٦١	١٧٥,٦٨٢
صافي ربح السنة قبل الضريبة	٧٨٣,٠٧٧	٦٢٣,١٢٣
الضريبة	(١١٦,٧٣٨)	(٩٣,٤٧٠)
صافي ربح السنة	٦٦٦,٣٣٩	٥٢٩,٦٥٣
صافي الربح المحقق من استثمارات الدخل الشامل الأخرى	٢٠٧,٤٩٩	-
تغيرات في استثمارات بالقيمة العادلة من خلال الدخل الشامل الأخر	(١٠,٠٢٥)	(٢٠,٥١٤)
إجمالي الدخل الشامل للسنة	٨٦٣,٨١٤	٥٠٩,١٣٩
الإيرادات الأساسية للسهم	٠.٠٠٣	٠.٠٠٢

المجالس ليست منصة للشهرة

حمود بن سعيد البطاشي

لا تُقاس المجتمعات المتقدمة بكثرة من يتحدثون عن التنمية، بل بمن يعملون بصمت من أجلها. وكلما اقتربت مواسم انتخابات المجالس البلدية أو مجلس الشورى، عاد إلى الواجهة مشهد يتكرر حتى أصبح مألوفًا؛ وجوه لم يكن لها حضور يُذكر في العمل المجتمعي، ولا أثر واضح في المبادرات الوطنية، ولا مساهمة معروفة في معالجة هموم الناس، لكنها تظهر فجأة في وسائل التواصل الاجتماعي، وكأنَّ العمل العام يبدأ مع موسم الانتخابات وينتهي بانتهاء صناديق الاقتراع.

ليس في هذا الحديث اعتراض على حق الترشح، فهذا حق كفله النظام لكل مُواطن تتوافر فيه الشروط، كما أن من حق الجميع أن يعرضوا برامجهم وأفكارهم أمام المجتمع. غير أن المشكلة تبدأ حين يتحول الظهور الإعلامي إلى بديل عن الإنجاز، وحين تصبح المنصات الرقمية وسيلة لصناعة صورة لا يسندها تاريخ من العمل أو سجل من العطاء.

لقد فرضت وسائل التواصل الاجتماعي واقعًا جديدًا، فمنحت الجميع فرصة الوصول إلى الناس، لكنها في الوقت ذاته صنعت وهمًا لدى البعض بأنَّ كثرة الظهور تعني بالضرورة امتلاك الكفاءة، وأن ارتفاع عدد المشاهدات يكفي لصناعة شخصية عامة مؤهلة لتحمل مسؤولية العمل الوطني، والحقيقة أن بين الشهرة والكفاءة مسافة كبيرة، وأن بين صناعة المحتوى وصناعة القرار فرقًا لا تدركه إلا العقول التي خبرت العمل المؤسسي.

المجالس البلدية ومجلس الشورى ليست مساحة للخطابة، ولا ساحة للمزايدات، ولا منصة لتصفية الحسابات أو صناعة البطولات الفردية. إنها مؤسسات وطنية تؤدي أدوارًا دقيقة، تحتاج إلى معرفة بالأنظمة، وإدراك لأولويات الدولة، وقدرة على قراءة الواقع، ومهارة في الحوار، وفهم لطبيعة التخطيط التنموي. ومن يظن أن إدارة الشأن العام لا تتطلب سوى الحديث أمام الكاميرا، فإنّه يختزل مسؤولية وطنية كبيرة في مشهد إعلامي عابر.

ومن خلال المتابعة، يلاحظ المتابع أنَّ بعض الخطابات الانتخابية تتجه إلى تضخيم القضايا، أو تصوير المشروعات وكأنها متوقفة بسبب غياب شخص بعينه، بينما الحقيقة أن التنمية في أي دولة حديثة تقوم على مؤسسات، وخطط، ودراسات، واختصاصات، وميزانيات، ولا تُدار بردود الأفعال أو بالخطابات العاطفية. ومن الإنصاف أن تُناقش المشروعات بموضوعية، وأن تُطرح الملاحظات بروح المسؤولية، بعيدًا عن المبالغة أو توظيفها لتحقيق مكاسب انتخابية.

والأجمل في هذا المشهد أنَّ المجتمع نفسه تغيّر. فالناخب اليوم أكثر وعيًا مما كان عليه قبل سنوات، وأصبح يُميز بين من يحمل مشروعًا حقيقيًا، ومن يحمل حملة إعلامية فقط. لم يعد الناس يسألون: من الأكثر ظهورًا؟ بل أصبح السؤال: ماذا قدم هذا الإنسان قبل أن يطلب ثقتنا؟ وأين كان حضوره حين لم تكن هناك انتخابات؟ وما الذي أضافه لمجتمعه في سنوات العمل، لا في أسابيع الدعاية؟

إنَّ الوطن لا يحتاج إلى أصوات مُرتفعة بقدر حاجته إلى عقول راجحة. ولا يحتاج إلى من يكثرون من الوعود، بل إلى من يُحسنون قراءة الواقع وصناعة الحلول. فالمجالس الناجحة هي التي تضم شخصيات قادرة على أن تكون شريكًا للحكومة في التخطيط والتنمية المستدامة، تنقل احتياجات المجتمع بصدق، وتناقشها بعلم، وتسعى إلى تحويلها إلى برامج قابلة للتنفيذ، لا إلى عناوين تتصدر المنصات لساعات ثم تختفي.

ولعلَّ المرحلة المُقبلة تفرض علينا جميعًا مسؤولية أكبر؛ حكومة، ومؤسسات، وناخبين، ومرشحين. فالمطلوب أن ترتفع معايير الاختيار، وأن يكون الإنجاز هو اللغة المشتركة بين الجميع، وأن يُنظر إلى العمل العام بوصفه تكليفًا ثقيلًا، لا وسيلة للوجاهة أو الشهرة.

فالأوطان لا تحفظ أسماء الذين أكثروا من الكلام، لكنها لا تنسى أولئك الذين صنعوا أثرًا حقيقيًا في حياة النَّاس. ولذلك سيبقى المعيار الذي لا يسقط بالتقادم بسيطًا وواضحًا: قدّم لوطنك عملًا قبل أن تطلب من وطنك ثقة، فالتاريخ لا يكتب أسماء العابرين، بل يخلد أصحاب الأثر.

هكذا هم أحفاد آل سعيد

د. محمود البلوشي

آل سعيد هي العائلة الحاكمة في سلطنة عُمان وهي ذات العائلة التي حكمت سابقاً في زنجبار، حيث تأسست هذه العائلة على يد الإمام السيد أحمد بن سعيد في عام ١٧٤٤م، الذي كان والياً على صحار وما حولها، ومثلت مُبايعته بداية لحقبة جديدة في التاريخ العُماني واستمرت بمراحلها المختلفة على امتداد المائتين وخمسة وستين عاماً الأخيرة.

وكانٍ تولي الإمام أحمد بن سعيد نزولاً على رغبة أهل الحل والعقد في عُمان في ذلك الوقت، من خلال مواقفه وشجاعته وخاصة في تخليص البلاد من الغزو الفارسي، حيث تمكن الإمام أحمد بن سعيد من إعادة توحيد البلاد وإخماد الفتن الداخلية وإنشاء أسطول بحري ضخم إلى جانب الأسطول التجاري، ومنها تشكلت الدولة البوسعيدية الشامخة منذ تأسيسها إلى يومها مرورا بعدد من السلاطين العظام الذين حملوا رايتها بالفخر والاعتزاز، بدأها السلطان أحمد بن سعيد ويترأس عرشها الآن صاحب الجلالة السلطان هيثم بن طارق -حفظه الله وأعزه-، هي دولة عظيمة شامخة منذ قيامها.

وقد انتهج كافة سلاطين البوسعيد النهج ذاته وهو التوحيد والقضاء على الفتن والقبلية السائدة والعمل على بناء الدولة اقتصادياً وسياسياً وثقافياً وفكريا، وكانت دولة البوسعيد تمتد في أوج إمبراطوريتها خلال القرن التاسع عشر، لتشمل سلطنة عُمان أجزاءً من شبه الجزيرة العربية والسواحل المتفرقة في أفريقيا وزنجبار وممباسا وبعض أجزاء الساحل الجنوبي لآسيا وبلوشستان، أما عُمان كدولة عصرية حديثة عالمية فبدأها السلطان الراحل قابوس،طيب الله ثراه، منذ توليه الحكم في عام ١٩٧٠م. وتتلخص إنجازات السلطان الراحل قابوس -طيب الله ثراه- في بناء نهضة عُمان الحديثة وتأسيس دولة المؤسسات والقانون وإرساء سياسة خارجية للبلد قائمة على السلام وحسن الجوار، وقد كان التعليم أهم أولويات جلالته حيث نشر التعليم والمدارس في كافة أرجاء السلطنة للبنين والبنات وتأسيس أول جامعة وهي جامعة السلطان قابوس عام ١٩٨٦.

أما في مجال الصحة فقد تمَّ بناء شبكة واسعة من المستشفيات والمراكز الصحية الحديثة المجانية في كافة المحافظات، واهتم السلطان الراحل بالبنية التحتية للبلد من حيث شق الطرق المعبدة وإنشاء الموانئ والمطارات مع الأعمال على بناء الجهاز الإداري للدولة وإصدار نظامها الأساسي، وارتكز في السياسة الخارجية على إرساء علاقات ودية مبنية على الاحترام المتبادل وعدم التدخل في الشؤون الداخلية للعالم، وجرى انضمام السلطنة إلى جامعة الدول العربية عام ١٩٧١ والمساهمة الفعالة في تأسيس مجلس التعاون لدول الخليج العربية.

كما اتبع السلطان الراحل سياسة الحياد الإيجابي ولعب أدواراً دبلوماسية في حل العديد من المنازعات الدولية والإقليمية بالطرق السلمية والحوار الهادئ، إلى أن توفاه الله وشمله برحمته عام ٢٠٢٠، ليستكمل المسيرة من بعده جلالة السلطان هيثم بن طارق -حفظه الله- الذي سار على خطى السلطان الراحل، وتوسعت في عهده الآفاق الاقتصادية في البلد، حيث إن جلالة السلطان هيثم بن طارق- حفظه الله ورعاه- قام بالعديد من الزيارات للعديد من الدول ووقع معها العديد من الاتفاقيات في كافة المجالات الاقتصادية والسياسية والثقافية والأمنية، وقام جلالته أيضا بالعديد من الجولات السلطانية السامية الداخلية لكافة المناطق والمحافظات في السلطنة ليقف بنفسه على احتياجات المواطن العماني. وهذه هي السياسة التي اتبعها سلاطين دولة البوسعيد جميعهم، حيث سخروا إمكانياتهم وطاقاتهم لخدمة الوطن والمواطن العُماني والالتقاء به في برلمانات مفتوحة والمسيرة مستمرة وراية الدولة البوسعيدية خفاقة شامخة للأبد ودولة السلاطين مُستمرة وعامرة من الأجداد إلى الأحفاد.

من أين تبدأ إدارة مخاطر الفيضانات؟

مرتضى بن محمد جواد الجمالاني

لا شك أن استخدام الأقمار الصناعية والطائرات المسيّرة والذكاء الاصطناعي يُعد نقلة نوعية في رصد الفيضانات والإنذار المبكر وإدارة الأزمات، إلا أن هذه التقنيات تمثل وسائلٍ لإدارة النتائج، وليست معالجةً للأسباب الجذرية للمخاطر.

فالمخاطر تبدأ عند السماح بالتوسع العمراني في مصبات الأودية، والمناطق الساحلية المعرضة للفيضانات، أو إقامة المشاريع دون إجراء الدراسات الجيوتقنية للتربة، ودون الالتزام الصارم بكودات البناء والتصميم الهندسي المقاوم للمخاطر الطبيعية.

ومن هذا المنطلق، نُثمن الجهود التي تبذلها وزارة الثروة الزراعية والسمكية وموارد المياه في تنفيذ مشاريع السدود والحماية من أخطار الأودية، والتي أسهمت في الحد من آثار السيول وحماية الأرواح والممتلكات.

كما نوصي وزارة الإسكان والتخطيط العمراني، بالتعاون مع الجمعية العقارية والجهات المختصة، لإعداد نظام وطني لتصنيف المناطق حسب مستوى المخاطر (Risk-Based Zoning)، يعتمد على خرائط الأودية، والمناطق الساحلية، وطبيعة التربة، والارتفاعات، وسجل الكوارث الطبيعية، وأن يكون هذا التصنيف جزءًا من إجراءات منح التراخيص والتطوير العقاري.

إن تطبيق هذا النظام سيحقق العديد من الفوائد، من أهمها:

* توجيه التنمية العمرانية إلى المواقع الأكثر أمانًا.
* رفع جودة التخطيط والاستثمار العقاري.
* دعم الالتزام بكودات البناء المناسبة لكل منطقة.
* تمكين شركات التأمين من إجراء تقييم فني دقيق للأخطار (Risk Assessment) وتسعير عادل للأقساط (Risk-Based Pricing).
* تشجيع إجراءات الحد من المخاطر (Risk Mitigation) قبل وقوع الكوارث، بدلاً من الاكتفاء بالتعويض بعدها.
* تقليل الخسائر البشرية والاقتصادية والتأمينية، وتعزيز استدامة قطاع التأمين والاقتصاد الوطني.

إن إدارة مخاطر الكوارث مسؤولية مشتركة، تبدأ بالتخطيط السليم، ثم التشريعات، ثم التنفيذ والرقابة، وأخيرًا استخدام التكنولوجيا كوسيلة داعمة لاتخاذ القرار، لا كبديل عن معالجة الأسباب.

فالاستثمار في الوقاية أقل تكلفة بكثير من تحمل تكلفة التعويض وإعادة الإعمار، والتخطيط المبني على المخاطر هو الأساس لتنمية عمرانية واقتصادية مستدامة.

حزب «شعب الصراصير» يهز عرش مودي!

عباس الزدجالي
abbas@omanamana.com

لم يحتج «حزب شعب الصراصير» الهندي (Cockroach Janta Party CJP –) إلى سنوات من التنظيم الحزبي أو شبكة مكاتب منتشرة في الولايات الهندية كي يتحول إلى ظاهرة سياسية. فقد بدأ في مايو ٢٠٢٦م كحملة ساخرة على وسائل التواصل الاجتماعي، ثم انتقل خلال أسابيع قليلة من النكات والصور الساخرة إلى الشوارع، إلى إجبار حكومة ناريندرا مودي على قبول استقالة وزير التعليم دارمندرا برادان بعد واحدة من أكبر موجات الاحتجاج الشبابية التي شهدتها الهند في السنوات الأخيرة.

كانت الشرارة تصريحات أثارت غضب الشباب العاطلين والباحثين عن فرص العمل، وشعر كثيرون بأنَّها تصفهم بـ«الصراصير» و«طفيليات المجتمع». وبدلاً من رفض الإهانة، استولى الشباب على الوصف وحولوه إلى شعار للمُقاومة: إذا كنَّا صراصير، فماذا سيحدث عندما تتحد الصراصير؟

قاد هذه الفكرة أبهيجيت ديبكه، المتخصص في الاتصالات السياسية والناشط السابق في الفريق الرقمي لحزب «عام آدمي»، ليؤسس حركة سرعان ما لامست إحباط جيل كامل يُعاني من البطالة وارتفاع تكاليف التعليم وضعف فرص التوظيف وتراجع الثقة في عدالة الامتحانات.

وقد لخّص ديبكه فلسفة الحركة في تغريدة أصبحت لاحقاً رمزاً لانتشارها، إذ كتب في ١٦ مايو ٢٠٢٦: "What if all cockroaches come together?" أي: «ماذا لو اجتمعت كل الصراصير معاً؟». لم تكن العبارة دعوة حرفية، بل استعارة سياسية ساخرة قلبت الإهانة إلى شعار تعبوي، وأوصلت رسالة مفادها أنَّ الفئات التي يُستهان بها أو تُهمَّش قد تُصبح قوة هائلة إذا توحدت حول قضية مشتركة.

وخلال أيام قليلة تحولت هذه الجملة إلى وسم وشعار ردده ملايين الشباب في الهند، لتصبح الشرارة التي انطلقت منها واحدة من أسرع الحركات السياسية انتشاراً عبر وسائل التواصل الاجتماعي.

وبحسب India Today، أعلن الحزب بعد يومين فقط من تأسيسه انضمام نحو ٤٠ ألف عضو، وهو رقم أعلنته الحركة نفسها ولم تُؤكده جهة مستقلة. لكن ما كان مُؤكداً هو الانفجار الرقمي للحركة؛ إذ تجاوز حسابها على إنستغرام ١٥ مليون متابع خلال خمسة أيام، ثم تخطى ٢٠ مليوناً خلال أسبوع، متقدماً على حساب حزب بهاراتيا جاناتا الحاكم بزعامة مودي، في سابقة عكست قوة وسائل التواصل الاجتماعي في إعادة تشكيل المشهد السياسي.

غير أنَّ المتابعين لم يكونوا مجرد أرقام، بل تحول كثير منهم إلى متطوعين ومنظمين ومشاركين في الاحتجاجات، لتصبح السوشيال ميديا غرفة عمليات مفتوحة تجاوزت الإعلام التقليدي، ونجحت في توحيد أصوات ملايين الشباب حول قضية واحدة.

وجاءت نقطة التحول مع فضيحة تسريب أسئلة الاختبار الوطني للأهلية والقبول للمرحلة الجامعية (National Eligibility-cum-Entrance Test – Undergraduate NEET-UG –)، وهو الامتحان الموحد الذي يُحدد قبول الطلاب في كليات الطب وطب الأسنان والتخصصات الصحية في الهند، ويشارك فيه سنوياً أكثر من مليوني طالب.

ولم يكن تسريب الأسئلة مجرد مُخالفة إدارية، بل اعتبره الطلاب اعتداءً مباشراً على مبدأ تكافؤ الفرص. فآلاف الأسر أنفقت مدخراتها على رسوم التسجيل، والدروس الخصوصية، ومعاهد التدريب، والكتب، والسفر والإقامة، أملاً في أن يحصد أبناؤها ثمرة سنوات من الدراسة والاجتهاد. وعندما انكشف التسريب، شعر كثيرون بأنَّ مستقبلهم قد سُرق، وأن جهودهم وأموال عائلاتهم ضاعت بسبب الفساد والإهمال، بينما استفاد آخرون من الحصول على الأسئلة بطرق غير مشروعة.

ولهذا لم تقتصر مطالب المحتجين على إعادة الامتحان ومحاسبة المتورطين، بل شملت أيضاً تعويض المتضررين وإصلاح منظومة الامتحانات بالكامل، مع مُطالبات بتقديم تعويضات مالية للأسر التي تكبدت خسائر كبيرة، وبخاصة عائلات الطلاب الذين فقدوا حياتهم وسط الضغوط النفسية المرتبطة بالأزمة.

ومع اتساع الاحتجاجات في ساحة جانتار مانتار بنيودلهي، لم تعد المطالب مقتصرة على وزير التعليم دارمندرا برادان، بل امتدت إلى ناريندرا مودي رئيس الوزراء باعتباره المسؤول السياسي الأول عن أداء الحكومة، كما طالت الانتقادات أميت شاه وزير الداخلية بسبب تعامل الشرطة مع المُحتجين، وسوريا كانت رئيس المحكمة العليا، الذي كانت تصريحاته الشرارة التي أطلقت الحركة، إضافة إلى المطالبة بمحاسبة مسؤولي الوكالة الوطنية للاختبارات (NTA) المشرفة على الامتحانات.

وفي النهاية، كانت استقالة دارمندرا برادان هي أول انتصار سياسي واضح للحركة، بينما تعهدت الحكومة بإصلاح منظومة الامتحانات وتشديد العقوبات على جرائم تسريب الأسئلة.

لقد كشفت تجربة «حزب الصراصير» أنَّ القوة السياسية في العصر الرقمي لم تعد حكراً على الأحزاب التقليدية. فحركة بدأت بصورة ساخرة ومنشور على وسائل التواصل نجحت خلال أسابيع في تحريك الشارع، وإرباك أقوى حزب سياسي في الهند، وإجبار الحكومة على تقديم أول تنازل كبير لها.

قد لا يتحول «حزب الصراصير» إلى حزب يحكم الهند، لكن ما حققه حتى الآن يُؤكد أن جيلاً كاملاً وجد أخيراً لغة يُعبر بها عن غضبه. وفي بلد يزيد عدد سكانه على ١,٤ مليار نسمة، أثبتت هذه التجربة أنَّ الثورة قد تبدأ اليوم بصورة ساخرة وهاتف محمول، لكنها قد تنتهي بإسقاط وزير... وتهز عرش رئيس الوزراء نفسه.

المقالات الأكثر قراءة على الموقع الإلكتروني أمس

1 رحل صاحب الابتسامة والقلب الودود — راشد بن حميد الراشدي

2 «الطبيب الغائب» — جابر حسين العماني

3 الأبقار المقدسة في تاريخ الأمم — د. عبدالله الأشعل

4 الموظف الحكومي بين عبودية الوظيفة وفوبيا التقاعد — ناصر بن سلطان العموري

لقراءة جميع المقالات زوروا: https://alroya.com/category/3

بين المطرقة والسندان: الدروس الاستراتيجية التي لا مفر منها لدول الخليج

مرتضى بن حسن بن علي

تجد دول الخليج العربي نفسها اليوم في قلب معادلة جيوسياسية شديدة التوتر والتعقد؛ فهي تقع بين مطرقة إدارات أمريكية قد تندفع نحو التصعيد لحفظ نفوذها وتحمي مصالح إسرائيل وإعادة رسم قواعد اللعبة دون اعتبار كبير لتبعات التدمير الإقليمي، وبين سندان إيران التي تبدي استعداداً لاستخدام التهديد الشامل واستهداف البنى التحتية للمنطقة كأداة ردع وموازنة لأي خسائر تتعرض لها.

هذا الواقع الحرج يفرض على العواصم الخليجية وقفة مراجعة شاملة لتعريف "الأمن الوطني والإقليمي"، ويستوجب استخلاص دروس تاريخية لحماية مقدراتها واستقرارها المستقبلي.

هل يملك الخليج القدرة على إقناع واشنطن بوقف الحرب؟

تستطيع دول الخليج ممارسة ضغط دبلوماسي واقتصادي لا يُستهان به على واشنطن، من خلال الأوراق الاقتصادية وطاقة الأسواق والتذكير بأن استقرار أسواق الطاقة العالمية مرتبط أشد الارتباط بأمن منطقة الخليج. كما يمكنها الاعتماد على الكلفة الجيوسياسية عبر إيقاف التمدد غير المحسوب للمواجهات المسلحة الذي يُهدد المصالح الأمريكية الحيوية قبل غيرها. ومع ذلك، يعلّمنا التاريخ القريب والبعيد أن المقاربة الأمريكية للأمن في الشرق الأوسط تخضع غالبًا لأولويات واشنطن الداخلية وسياساتها الحزبية؛ وهو ما يعني أن الركائز الدفاعية المعتمدة بالكامل على "الحماية الخارجية" تظل عرضة للتغيرات والتحولات السياسية المفاجئة.

جوهر الدروس: أبعاد الأمن المستدام

إذا كانت هذه الأزمة تعكس حقيقة كبرى، فهي أن الأمن الحقيقي يُبنى من داخل الإقليم ولا يُستورد من خارجه. ومن أبرز الدروس الاستراتيجية التي تفرض نفسها اليوم:

١. الجغرافيا حقيقة أبدية وليس خيارًا سياسيًا

فالسياسات والتحالفات تتغير، لكن الحجم الجغرافي والجوار الجغرافي ثابتان، وحماية الممرات البحرية والتجارة المائية لا يمكن أن تكون مستدامة بوجود قوة بحرية أجنبية فقط، طالما أن الدول المطلة على هذه الممرات تُستثنى من المعادلة الأمنية أو تظل في حالة صراع دائم.

٢. الأمن يُبنى "مع" الجيران وليس "ضدهم"

أثبتت الأزمات المتعاقبة أن استراتيجيات الإبعاد أو المواجهة التصفوية تؤدي فقط إلى دورات متجددة من العنف. كما أن التوصل إلى صيغة أمنية إقليمية جامعة (الإقليمية المشتركة) تضم كافة الأطراف المطلة على الخليج-وفق مبادئ احترام السيادة وعدم التدخل-هو السبيل الوحيد لخفض التصعيد وحماية البنى التحتية الحيوية.

٣. تنويع الشراكات وتحصين الجبهة الداخلية

الاعتماد على حليف أحادي لم يعد خيارًا آمنًا. الوعي الاستراتيجي المتزايد يفرض بناء علاقات متوازنة مع مختلف القوى الدولية (شرقًا وغربًا). وتعزيز القدرات الدفاعية الذاتية، والاستثمار في الأمن السيبراني، وتأمين سلاسل الإمداد والمياه والطاقة هي خطوط الدفاع الأولى ضد أي تهديد طارئ.

إن الدرس الأكبر الذي يتحتم على المنطقة استيعابه ليس فقط كيفية إدارة هذه الأزمة الحالية، بل كيفية الخروج من معادلة "الوكالة والوساطة الخارجية" إلى "الملكية الإقليمية للأمن". ولن تكون الممرات البحرية آمنة، ولن تسلم المنشآت الحيوية من دمار الحروب، ما لم تدرك جميع الأطراف بالمنطقة أن الاستقرار شباك واحد إما أن ينعم به الجميع عبر الحوار والتفاهم، أو أن تلحق أضراره بالجميع دون استثناء.

شرفة الأحلام

مدرين المكتومية

أينما ذهبنا للسياحة، تجدنا نهتم بالمكان الذي نقصده ومن ثم مكان إقامتنا، وبعد ذلك نختار رقم الغرفة التي تتميز بمزايا أفضل عن غيرها، نتأكد أنَّها تحتوي شرفة عالية ورائعة تطل على أجمل مكان في المنطقة، ومن ثم نشعر أن تلك التجربة التي نعيشها قد اكتملت.

ولأنَّ الإطلالات تمثل شيئا كبيرا ومهماً للسائح في مختلف أنحاء العالم، فقد تحولت الإطلالات الطبيعية إلى وجهات سياحية مهمة بالنسبة للزائر، كونها لا تقدم تجربة بصرية فقط، بل تعطي إحساسا عاماً بشيء من المُغامرة والرغبة في معرفة المزيد عن ذلك الموقع، فهي لا تقتصر على المشاهدة، لكنها تمثل تجربة إنسانية تستحضر الدهشة، وتعطي الزائر فرصة لرؤية المكان بعينه.

ولذلك أصبحت الشرفات المُعلقة فوق الجبال أو الغابات أو البحار والوديان تمثل أهمية كبيرة للجذب السياحي، وتمنحنا مشهدا طبيعيا استثنائيا، لتتحول مثل هذه الإطلالات إلى عنصر جذب اقتصادي وسياحي لا يقل أهمية عن أي مشروع آخر.

ومن بين هذه الإطلالات العمانية التي أصبحت تمثل تجربة استثنائية للزوار إطلالة "شعت" في محافظة ظفار، فهي من النماذج الجميلة التي استقطبت عددا كبيرا من زوار الخريف.

وفي أثناء زيارتي للموقع للاستمتاع بالتجربة وقبلٍ أن اكتشف أنني أخاف من المرتفعات أيضاً، انبهرت بعدد الزوار من مختلف الفئات العمرية الذين قصدوا المكان للتجربة، فكنت أرى السعادة والفرح في عيونهم، رغم الطابور الطويل وقائمة الانتظار، لكن الجميع يشعر بالسعادة، خاصة في ظل وجود اهتمام كبير من قبل النَّاس ورغبة حقيقية في زيارة هذه الإطلالة المعلقة بين السماء والأرض.

وهذه التجربة تمثل نموذجا عُمانيا مميزا، حيث يُعد موسم خريف ظفار من أهم المواسم الجاذبة للناس، وهو من أكثرها أيضا استقطاباً للزوار من خارج عُمان، فعندما يقف الإنسان بين ذلك الامتداد الجبلي، والبساط الأخضر وكل ذلك يُعانق السحب، يقف الإنسان ليتأمل تلك اللوحة البعيدة ليكتشف من خلالها كم أن كل شيء له هيبته ووقاره، حتى الطبيعة تمتلك لغتها الخاصة التي لا يمكن أن تقرأ وتكتب بقدر ما يمكن الإحساس بها في القلب والنظر إليها بالعين، وهكذا هو المنظر الذي قد يتراءى لك.

ووسط مشاهد الازدحام والصفوف المتشوقة لهذه التجربة، كنت أرى الشغف الملفت بعيون الزائرين، فالكبير والصغير يقصدون شعت بكل حب، يترقبون الوصول إليها مهما كانت المسافة، كأنَّهم على موعد مع حلم طال انتظاره، ولم تعد زيارة ظفار مقتصرة أو مكتملة على الوقوف على ذلك البساط الأخضر الذي وهبه الله لظفار، بل على زيارة تلك الإطلالة التي استطاعت في وقت قصير أن تكون حاضرة في ذاكرة كل زائر لهذه الخريف، ورمزا من رموز ظفار الحبيبة.

وإننا أمام هذه التقدم والتطوير التي تعيشه المحافظة لا يمكن أن نرى ذلك من زاوية واحدة بل علينا أن نقرأ ذلك من خلال الجهود التي تبذلها وزارة التراث والسياحة في تطوير المنتج العماني والتسويق لظفار محلياً ودولياً، فاليوم وأنا أزور ظفار ضمن وفد رسمي قادم من المملكة العربية السعودية، أرى الدهشة في أعينهم وأسمع أطيب الكلام عن جمال ظفار وجمال التجربة خلال موسم الخريف، وحينها أشعر بالفخر الشديد، لأنَّ مثل هذه التجربة تعد ضمن الحملات الترويجية المدروسة والمشروعات النوعية التي تُبرز مقومات الطبيعة والثقافة التي تزخر بها المحافظة، فهذه الرؤية التي تقوم بها الوزارة بالتعاون مع الجهات المعنية هي الكيفية التي يتم من خلالها تحويل عناصر الجمال إلى قيمة اقتصادية مستدامة، تضمن للزائر تجربة متكاملة يعيش بها ويحملها معه. ومن هنا أصبحت ظفار ضمن المخطط الخاص بالسفر في الصيف للكثير من الأسر العمانية والخليجية والعربية والأجنبية ممن وجدوا فيها ما كانوا يبحثون عنه في الخارج، فهي الخيار الأول اليوم، وأولوية سنوية لا يمكن تجاوزها لما تقدمه من تجربة متكاملة وحقيقية.

ومن هنا، ومن هذا علو هذه الشرفة الأكثر من رائعة "شعت"، أقف أمام نفسي لاكتشف معها خوفي من المرتفعات، إلا أنني لم أتجاوز أبداً رغبتي الشديدة في رؤية ذلك المشهد مع الضباب والجو اللطيف البارد، فمن هذا الارتفاع الشاهق تصغر مع كل نظرة التفاصيل في الأسفل، هذه المكان يؤكد أن الاستثمار في المشهد والمكان هو أمر ذكي للغاية وصناعة استثمارية، فالطبيعة عندما تلتقي بالرؤية وتتكامل معها البنى السياحية مع الترويج الاحترافي تكون النتيجة مكاناً ينبض بالحياة، وذاكرة تدعو للعودة من جديد.

حضور إنساني يجسد قيم القيادة القريبة من المواطن

ناصر بن حمد العبري

تُواصل سلطنة عُمان مسيرتها التنموية بقيادة حضرة صاحب الجلالة السُّلطان هيثم بن طارق المُعظم -حفظه الله ورعاه- مرتكزة على منظومة متكاملة من القيم الإنسانية والاجتماعية التي جعلت الإنسان العُماني محور التنمية وغايتها. وفي هذا الإطار، يبرز الدور الإنساني والاجتماعي الذي تضطلع به أم الوطن، السيدة الجليلة حرم جلالة السلطان- حفظها الله- إلى جانب سيدي صاحب السُّمو السيد ذي يزن بن هيثم آل سعيد، نائب رئيس الوزراء للشؤون الاقتصادية، من خلال حضورهما المستمر وتواصلهما القريب مع مختلف فئات المُجتمع العُماني.

لقد جسدت السيدة الجليلة نموذجًا راقيًا في العمل الإنساني والاجتماعي، من خلال اهتمامها المتواصل بالأسرة العُمانية، والمرأة، والطفل، وذوي الإعاقة، وكبار السن، ودعم المبادرات المجتمعية التي تعزز التكافل والتراحم، وتغرس قيم العطاء والانتماء. ولم يكن هذا الاهتمام مجرد حضور بروتوكولي، بل امتد ليعكس رؤية إنسانية عميقة تؤمن بأنَّ قوة الأوطان تبدأ من تماسك المجتمع ورفاه الإنسان.

وفي الوقت ذاته، يواصل سيدي صاحب السمو السيد ذي يزن بن هيثم آل سعيد تقديم صورة مشرقة للشباب العُماني الطموح، من خلال مشاركته الفاعلة في الفعاليات الوطنية، وحرصه على لقاء الشباب والاستماع إلى أفكارهم، وتشجيع المبادرات التي تعزز الابتكار وريادة الأعمال والعمل المجتمعي. وقد أسهم هذا النهج في تعزيز جسور الثقة بين القيادة والشباب، وترسيخ روح المسؤولية الوطنية والمشاركة في بناء المستقبل.

إنَّ ما يلفت الأنظار هو هذا التواصل الإنساني المستمر مع أبناء الوطن في مختلف المناسبات، سواء في أوقات الإنجازات والأفراح، أو خلال الظروف الاستثنائية والتحديات، وهو ما يعكس أصالة النهج العُماني القائم على القرب من المواطن، والاهتمام بأحواله، ومساندته في السراء والضراء. وهذا الحضور يُعزز الشعور بأنَّ القيادة ليست بعيدة عن نبض المجتمع، بل تعيش تفاصيله وتشاركه آماله وتطلعاته.

لقد اعتاد العُمانيون على هذه الصورة المشرقة التي تجمع بين الحكمة والرحمة، وبين الرؤية المستقبلية والاهتمام بالإنسان، الأمر الذي عزز مكانة سلطنة عُمان نموذجًا في التلاحم الوطني والتكافل الاجتماعي. فكل مبادرة، وكل لقاء، وكل رسالة تحمل في مضمونها اهتمامًا صادقًا بالمواطن، وتؤكد أن الاستثمار الحقيقي يبدأ بالإنسان.

وستظل هذه الروح الإنسانية الأصيلة مصدر فخر لكل عُماني، ودافعًا لمواصلة العمل والعطاء من أجل وطن ينعم بالأمن والاستقرار والازدهار، في ظل القيادة الحكيمة لحضرة صاحب الجلالة السلطان هيثم بن طارق المعظم -حفظه الله ورعاه- لتتجلى أسمى معاني المسؤولية الوطنية والاهتمام بالمجتمع.

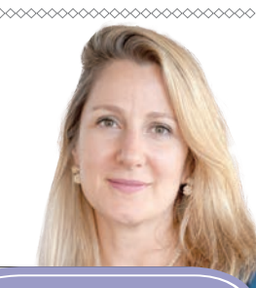

حين يصبح الوعد طوق نجاة

كارلا حداد مارديني*

ينشأ الأطفال اليوم في عالم تتزايد فيه التحديات على نحو غير مسبوق، وتتزايد معها العوامل التي تؤثر في حياة ملايين الأطفال والأسر مثل النزاعات والنزوح والصدمات المناخية والضغوط الاقتصادية وتراجع الخدمات الأساسية. ولمُواجهة هذه التحديات، أطلقت اليونيسف في عام ٢٠٢٦ نداءً إنسانيًا لتوفير ٧,٦٦ مليار دولار أمريكي لدعم عملها الإنساني من أجل الأطفال، والوصول إلى ٧٣ مليون طفل يعيشون في أزمات في ١٣٣ بلدًا وإقليماً.

هذه الأرقام هي الظلال التي ألقت بها التحديات العالمية على الأطفال ممن تغيرت حياتهم رغماً عنهم، ما بين طفل اضطر إلى مُغادرة منزله، وطفل لا يجد مياه شرب نظيفة، وطفل أُغلقت مدرسته، وطفل يواجه الجوع أو الفقد. ورغم أنَّ هذه التحديات ذات أبعاد عالمية، لكن مسؤولية الاستجابة لها مُسؤولية مشتركة.

وقد أثبتت التجارب، على مدى عقود، أن التقدم من أجل الأطفال يتحقق عندما تتكاتف الجهود وتتوحد أهداف الحكومات والمؤسسات والمجتمعات. فقد أثمرت مثل هذه الجهود في حصول عدد أكبر من الأطفال على فرصة للحياة والتعليم والحماية، وذلك لأنَّ الحكومات والمجتمعات والقطاع الخاص والأفراد اختاروا العمل معًا. ولا يمكن لأي منظمة أو حكومة أو جهة مانحة، بمفردها، أن تواجه حجم التحديات القائمة اليوم. لذلك، لم تعد الشراكات خيارًا إضافيًا، بل أصبحت سبيلاً أساسيًا لإحداث تغيير مستدام.

وتتغير الشراكات اليوم في معناها ودورها، فلم تعد الكثير من الشركات والمؤسسات الخيرية تنظر إلى العطاء باعتباره مُساهمة مالية فقط، بل أصبحت تسعى إلى مشاركة أعمق وأكثر وعيًا؛ مشاركة تبدأ من فهم التحديات، وتمتد إلى إيجاد حلول تُحدث أثرًا حقيقيًا يُمكن رؤيته وقياسه. فهناك من يقدّم الموارد، وهناك من يضيف الابتكار أو الخبرة أو التأثير أو شبكات العلاقات، وهناك من يملك القدرة على جمع الآخرين حول هدف مشترك. وكلٍ دور من هذه الأدوار يمكن أن يصنع فرقًا عندما يكون موجّهًا لخدمة الأطفال.

وتزداد أهمية هذا المعنى عندما نتحدث عن الأطفال. فالاستثمار في الأطفال ليس استثمارًا في مستقبلهم وحدهم، بل في مُستقبل الأسر والمجتمعات والأوطان. فصحة الطفل، وتغذيته، وتعليمه، وحمايته، ونماؤه في سنواته الأولى، كلها عناصر تشكّل فرصته في الحياة، وعندما تتاح للأطفال فرصة البقاء والتعافي والتعلم والنمو، لا يتغير حاضرهم فقط، بل تمتد آثار ذلك عبر الأجيال.

وفي سلطنة عُمان، لا يبدو هذا الفهم غريبًا؛ فهو قريب من قيم يعرفها المجتمع العُماني جيدًا، من الكرم والمسؤولية إلى التكافل ورعاية الآخرين. فمنذ ما يقارب ٥٥ عامًا، تعمل اليونيسف وسلطنة عُمان معًا لدعم حقوق الأطفال، في شراكة رافقت مسيرة التقدم التي حققتها عُمان في مجالات الصحة والتعليم والحماية والشمول الاجتماعي ورفاه الطفل. وخلف هذه الشراكة، هناك إيمان مشترك بأنَّ كل طفل يستحق أن يحظى بفرصة آمنة وكريمة؛ أن ينمو مُعافى، وأن يتعلم، وأن يجد من يقف إلى جانبه حين يحتاج إلى الدعم. ولهذا، لا تُمثل هذه المسيرة مجرد تعاون مؤسسي امتد عبر عقود، بل تعكس قيماً أصيلة في عُمان، حيث يصبح الاهتمام بالآخرين مسؤولية مشتركة، ويصبح العمل من أجل الأطفال امتدادًا طبيعيًا لمعنى الرحمة والتكافل. وتصف يونيسف عُمان هذه المسيرة بأنها ٥٥ عامًا من الأثر والعمل المشترك من أجل كل طفل.

وتأتي حملة "وعد" التابعة لليونيسف في عُمان امتدادًا لهذه القيم. ففي عُمان، لا يُقال الوعد بسهولة؛ فهو كلمة لها وزنها، ومعنى يرتبط بالثقة والمسؤولية والوفاء. ومن هنا، تحمل الحملة اسماً قريبًا من وجدان الناس، وتدعوهم إلى تحويل هذا المعنى العميق إلى أثر حقيقي في حياة الأطفال الأكثر احتياجًا.

فالوعد مع اليونيسف ليس مجرد رمز، بل فعل يمكن أن يصل إلى طفل في وقت هو في أمسّ الحاجة فيه إلى المساعدة. يمكن أن يعني مياهً آمنة، أو غذاءً علاجيًا منقذًا للحياة، أو مأوى ودفئًا، أو مستلزمات تعليم ونظافة، أو خدمات حماية ومساعدات نقدية تُساعد الأطفال والأسر في أوقات الأزمات. وما قد يبدو وعدًا بسيطًا، يصبح نفيسًا حين يصل إلى طفل يواجه الجوع أو النزوح أو الفقد. عندها يتحول الوعد إلى طوق نجاة، ومصدر أمل، ورسالة صامتة تقول لهذا الطفل إنه ليس وحده، وإنه لم يُنسَ.

وختاماً نقول: لمن يقطعون وعدًا، يصبح سوار "وعد" تذكيرًا هادئًا بأنَّ كل كلمة صادقة يمكن أن تترك أثرًا في حياة طفل، وأن التعاطف لا يكتمل إلا حين يتحول إلى فعل. ومن خلال حملة "وعد" التابعة لليونيسف في عُمان، يصبح هذا الالتزام جزءًا من حركة إنسانية أوسع؛ حركة تحوّل الصدق إلى دعم، والدعم إلى أمل للأطفال الأكثر احتياجًا. فعندما نفي بوعدنا للأطفال، فإننا لا نقف إلى جانبهم في حاضرهم فحسب، بل نحمي أيضًا ما يحملونه من إمكانات وفرص لغدٍ أفضل.

***مديرة جمع التبرعات والشراكات مع القطاع الخاص في اليونيسف**

الرُّؤيَة
يومية شاملة تصدرها مؤسسة الرؤيا للصحافة والنشر

رئيس التحرير
حاتم بن حمد الطائي

التحرير
هاتف: ٢٤٦٥٢٤٠٠-فاكس : ٢٤٦٥٢٤٤٤

الاقتصاد
محول: ٢٠٢ , ٢٠٤, ٢٠٥
businessdesk@alroya.info

المحليات
محول: ٢٠٧ , ٢٠٨
localdesk@alroya.info

الرياضة
محول: ٢١٤ , ٢١٥
sportdesk@alroya.info

الإعلانات
هاتف: ٢٤٦٥٢٤٠١-فاكس : ٢٤٦٥٢٤٤٤
ads@alroya.info

الاشتراكات
هاتف: ٢٤٦٥٢٤٠٢- فاكس : ٢٤٦٥٢٤٠٤

التوزيع
هاتف: ٢٤٦٥٢٤٠٣- فاكس : ٢٤٦٥٢٤٠٤

الطباعة
وزارة الإعلام

وزارة التجارة والصناعة وترويج الاستثمار

إعـــــلان

يعلن **المكتب الوطني للملكية الفكرية** عن طلبات تسجيل العلامات التجارية المقبولة وفقاً لأحكام قانون (نظام) العلامات التجارية لدول مجلس التعاون لدول الخليج العربية الصادر بالمرسوم السلطاني رقم ٢٠١٧/٣٣.

جارمن

طلب تسجيل العلامة التجارية رقم: ١٩٩٨٦١
في الفئة ٩ من أجل السلع/الخدمات:
مساطر انزلاقية(الأجهزة والأدوات العلمية والملاحية والمساحية وللتصوير الفوتوغرافي والسينمائي والبصرية والوزن والقياس وإرسال الإشارات والمراقبة (الإشراف) وأجهزة وأدوات الإنقاذ والتعليم، أجهزة ومعدات توصيل أو تشغيل أو تحويل أو تجميع أو تنظيم أو التحكم في الطاقة الكهربائية، وأجهزة تسجيل أو إرسال أو نسخ الأصوات أو الصور، وسائط التسجيل الممغنطة وأقراص لتسجيل الصوت، الأقراص المضغوطة وأقراص الفيديو الرقمية ووسائط التسجيل الرقمية الأخرى، آليات الأجهزة التي تدار عن طريق القطع النقدية)، كاميرات تصوير سينمائي(آلات تسجيل النقد والآلات الحاسبة ومعدات معالجة البيانات وأجهزة الحاسوب، البرمجيات، طفايات الحريق، أجهزة أو أدوات أو وسائل لتسجيل أو تخزين أو إرسال أو نسخ البيانات أو المحتوى الصوتي أو الصور أو الفيديوهات، أجهزة وأدوات الملاحة، أجهزة وأدوات الاتصال)، أجهزة تنظيم الحرارة(أجهزة أو أدوات لأغراض الملاحة لأنظمة تحديد المواقع العالمية أو أنظمة الملاحة عبر الأقمار الصناعية، أجهزة أو أدوات الملاحة للاستخدام تحت الماء للاستخدام البحري أو على شكل معدات سونار، أجهزة الكشف وأجهزة الكشف الإلكترونية عن الأسماك وأجهزة أو أدوات للكشف أو التتبع، أجهزة الحاسوب، أجهزة وأدوات الحاسوب)، نواقل، كهربائية(ماكينات جمع، أجهزة الحواسيب اللوحية، مؤشرات الخرائط الرقمية، أجهزة رسم الخطوط البيانية، أجهزة لتوفير تعليمات القيادة عند كل تغيير في الاتجاه، أجهزة رسم البيانية التقنية وأجهزة الرسم البيانية التحليلية وأجهزة رسم الخرائط أو أجهزة رسم الجداول، أجهزة أو أدوات خاصة بإلكترونيات الطيران)، صناديق توصيل كهربائية(أجهزة الملاحة الإلكترونية المحمولة والمدمجة في لوحة القيادة لقيادة الطائرة وشاشات عرض معلومات الطيران الأساسية وشاشات عرض معلومات الطيران متعددة الوظائف، أجهزة إلكترونية لتحديد ونقل الموقع والسرعة، أجهزة الملاحة الشخصية على شكل أجهزة استقبال الأقمار الصناعية لتحديد المواقع العالمية، الأجهزة الإلكترونية وأجهزة أو أدوات لترجمة اللغات)، أجهزة مراقبة، لأغراض غير طبية(أدلة السفر الإلكترونية، مخططات السفر الإلكترونية، قواميس إلكترونية، الأجهزة الإلكترونية على شكل كتب صوتية، أجهزة الملاحة الشخصية على شكل أجهزة استقبال الأقمار الصناعية لتحديد المواقع العالمية والتي تتضمن جهازا إلكترونيا واحدا أو أكثر وأدوات أو أجهزة لترجمة اللغات أو أدلة السفر الإلكترونية أو مخططات السفر الإلكترونية أو القواميس الإلكترونية أو الأجهزة الإلكترونية على شكل كتب صوتية، أجهزة أو أدوات قياس أو حساب المسافات)، محولات كهربائية(أجهزة وأدوات لمعالجة البيانات مزودة بوظيفة عرض الوقت أو قياس الوقت، أجهزة وأدوات لمعالجة المعلومات يمكن ارتداؤها جميعا أو مهيأة ليتم ارتداؤها وآلات حاسبة يمكن ارتداؤها جميعا أو مهيأة ليتم ارتداؤها وأجهزة لوحية يمكن ارتداؤها جميعا أو مهيأة ليتم ارتداؤها والمعدات أو الأدوات المستخدمة لقياس أو حساب المسافة والتي يمكن ارتداؤها جميعا أو مهيأة ليتم ارتداؤها وأجهزة وأدوات لمعالجة المعلومات مزودة بوظيفة عرض الوقت أو قياسه ويمكن ارتداؤها جميعا أو مهيأة ليتم ارتداؤها، الأجهزة أو آلات أو أدوات لأغراض أمنية أو لأنظمة أمنية)، مفاتيح خلايا كهرباء(أجهزة الإنذار الأمنية، أجهزة الإنذار ضد اللصوص، أجهزة كشف التسلل، أجهزة الإنذار الأمنية الشخصية، مفاتيح حساسة للحركة وأجهزة التحكم، أجهزة تنظيم الحرارة وأسلاك تسخين للمقاومة الكهربائية، أجهزة استشعار لأغراض المراقبة، أجهزة كشف كسر الزجاج، كاشفات الحرائق والدخان، أجهزة الإنذار ضد الحريق)، أجهزة سبر بالصدى (محطات الإنذار المركزية، أجهزة الإرسال والاستقبال الشخصية، أنظمة التحكم الصوتي التي تتكون من أجهزة كشف الصوت وبرمجيات التعرف على الصوت، الأجهزة أو الآلات أو الأدوات للاستجابة للطوارئ لكبار السن والأشخاص ذوي الإعاقة والمرضى وما شابه ذلك، أو جميعها للاستخدام في توفير هذه الأنظمة)، كواشف(أجهزة الإرسال والاستقبال وأجهزة الإرسال والحساسات والمستقبلات وأجهزة الحاسوب والأجهزة الطرفية للحاسوب، كل ذلك لأنظمة الاستجابة للطوارئ، أجهزة ومعدات الاتصالات بعيدة المدى، أجهزة ومعدات المراقبة (بخلاف الاستخدام الطبي)، كاميرات للتصوير الفوتوغرافي(الحساسات وأجهزة الإرسال والاستقبال للاتصالات)، أجهزة وأدوات بصرية(أجهزة الإرسال والاستقبال، لوحات صوتية تتضمن أجهزة وبرمجيات للتحكم في إرسال واستقبال الإشارات اللاسلكية، رادار الرصد الجوي، أنظمة التوعية والتحذير من التضاريس التي تشتمل على أجهزة وبرمجيات لتحديد متى يوجد خطر على التضاريس ولإصدار تنبيهات مقابلة لطيار الطائرة أو طاقمها)، أجهزة حاسوب(أنظمة التحكم الآلي في طيران الطائرة، أنظمة تحديد الاتجاه والوضع والمرجع التي تتألف من أجهزة وبرمجيات لتوفير معلومات عن وضع الطائرة واتجاهها لاستخدامها من قبل الطيار، طاقم الطائرة أو أجهزة الطيران الأخرى)، برامج حاسوب مسجلة(شاشات عرض معلومات الطيران الرئيسية التي تتضمن أجهزة وبرمجيات لعرض معلومات الملاحة والرحلة وللتحكم في أجهزة إلكترونيات الطيران، وشاشات عرض معلومات الطيران متعددة الوظائف التي تتضمن أجهزة وبرمجيات لعرض معلومات الملاحة والطيران وللتحكم في أجهزة إلكترونيات الطيران، أجهزة مراقبة غير مخصصة للأغراض الطبية، تستخدم لمراقبة حركات الجسم وسرعته)، أجهزة رادار(أجهزة تتبع باستخدام نظام تحديد المواقع العالمي، أجهزة مراقبة لحساب، ومراقبة، تسجيل أو عرض مستويات النشاط البدني، و/أو فترات الخمول البدني، و/أو عدد الخطوات التي تم قطعها أو ركضها، و/أو المسافات المقطوعة أثناء التمرين، و/أو مستويات التمارين الرياضية التي تم تحقيقها مقارنة بأهداف مستوى التمارين الرياضية، و/أو السعرات الحرارية المحروقة، و/أو مستويات أهداف التمارين الرياضية بناء على التمارين الرياضية السابقة، و/أو جودة الراحة وأنماط النوم)، مجسات لغايات علمية(أجهزة أو أدوات لحساب، ومراقبة، وتتبع، لأغراض التسجيل أو العرض، تحديدا: أدوات تتبع النشاط، أجهزة تتضمن وظيفة قياس الوقت وتستخدم في الحساب، ومراقبة، تسجيل أو عرض مستويات النشاط البدني، و/أو فترات الخمول البدني، و/أو عدد الخطوات التي تم قطعها أو ركضها، و/أو المسافات المقطوعة أثناء التمرين، و/أو مستويات التمارين الرياضية التي تم تحقيقها مقارنة بأهداف مستوى التمارين الرياضية، و/أو السعرات الحرارية المحروقة، و/أو مستويات أهداف التمارين الرياضية بناء على التمارين الرياضية السابقة، و/أو جودة الراحة وأنماط النوم، تحديدا: أدوات تتبع النشاط)، أجهزة نقل الصوت(أجهزة أو أدوات تتضمن وظيفة قياس الوقت لحساب، ومراقبة، وتتبع، لأغراض التسجيل أو العرض، تحديدا: أدوات تتبع النشاط، أجهزة إلكترونية رقمية قابلة للارتداء على شكل ساعة ذكية للمعصم لتوفير البرمجيات وشاشات العرض للمشاهدة، وإرسال واستلام الرسائل، رسائل البريد الإلكتروني، البيانات والمعلومات، أجهزة إلكترونية على شكل سوار معصم أو سوار يتضمن شاشة عرض و/أو برمجية لعرض، إرسال و/أو استقبال الرسائل النصية، رسائل البريد الإلكتروني)، أجهزة وآلات سبر الأعماق(البيانات أو المعلومات الأخرى، تحديدا: أدوات تتبع النشاط، أنظمة تحديد المواقع العالمية (جي بيه اس)، برمجيات وأجهزة تستخدم في الملاحة أو في نظام تحديد المواقع العالمي، نظام تحديد المواقع يشتمل على الساعات، نظام تحديد المواقع العالمي الذي يتضمن ساعات أو أدوات قياس الوقت، نظام تحديد المواقع العالمي الذي يتضمن ساعات أو أدوات قياس الوقت، وأجزاء ولوازم البضائع المذكورة أعلاه)، أجهزة تحكم عن بعد، أجهزة إنذار ضد السرقة، كرونوغرافات أجهزة تسجيل الزمن، أقراص مدمجة سمعية - بصرية، أقراص مدمجة لذاكرة القراءة فقط، برمجيات حاسوب مسجلة، معالجات بيانات صغيرة، وحدات معالجة مركزية معالجات، كواشف دخان، برامج حاسوب برمجيات قابلة للتنزيل، أجهزة ملاحة للمركبات حاسوب طبلوني، أجهزة نظام تحديد المواقع العالمي GPS، تطبيقات برمجيات الحاسوب، قابلة للتنزيل، ماكينات جمع، مفكرات إلكترونية، أجهزة ترجمة إلكترونية جيبية، بطاقات بيانية إلكترونية للبضائع، مفكرة في شكل حاسوب صغير، مشغلات وسائط محمولة، حواسيب محمولة، هواتف ذكية، حواسيب لوحية، قواميس إلكترونية محمولة باليد.

باســــــــــم: جارمن سويسرا جي إم بي إتش
الجنســـــــــة: سويسرية
العنـــــــــوان: مولنتالشتراسه ٣٨/٣٦، ٨٢٠٠ شافهاوزن، سويسرا
تاريخ تقديم الطلب: ٢٠٢٦/٦/١٧
اســم الوكيـــــل: سابا وشركاؤهم للملكية الفكرية
العنـــــــــوان: ص.ب: ٢٠٢٧ ر.ب: ١١٢، ولاية مطرح، محافظة مسقط

جارمن

طلب تسجيل العلامة التجارية رقم: ١٩٩٨٦٢
في الفئة ١٤ من أجل السلع/الخدمات:
ساعات يد(ساعات اليد، أدوات قياس الوقت وقطعها وتركيباتها، ساعات اليد التي تتضمن أنظمة تحديد المواقع العالمية (جي بيه اس) أو التي تتضمن وظيفة أنظمة تحديد المواقع العالمية مدمجة وأجهزة قياس الارتفاع وأجهزة قياس الضغط الجوي وبوصلات التوجيه وجهاز اتصال لاسلكي لنقل البيانات والصور وأجهزة استشعار لقياس درجة الحرارة وأجهزة استشعار تنظيم الطاقة وساعات اليد التي تتضمن برمجيات مدمجة وشاشات مدمجة لعرض وإرسال واستلام الرسائل ورسائل البريد الإلكتروني والمعلومات والبيانات)، آليات الساعات(جهاز إلكتروني رقمي محمول على شكل ساعة يد مزود ببرمجيات مدمجة وشاشات مدمجة لعرض وإرسال واستلام الرسائل ورسائل البريد الإلكتروني والمعلومات والبيانات)، أدوات قياس وتسجيل الزمن التي تتضمن أو تأتي على شكل نظام تحديد المواقع العالمي (جي بيه اس)، القطع والتجهيزات والتركيبات لجميع السلع المذكورة أعلاه)، كرونوغرافات مؤقتات مسجلة، ساعات، كرونومترات مؤقتات دقيقة، أدوات قياس الوقت الدقيقة، مثبتات لساعات الحائط وساعات الجيب واليد، ساعات توقيت، ساعات.

باســــــــــم: جارمن سويسرا جي إم بي إتش
الجنســـــــــة: سويسرية
العنـــــــــوان: مولنتالشتراسه ٣٨/٣٦، ٨٢٠٠ شافهاوزن، سويسرا
تاريخ تقديم الطلب: ٢٠٢٦/٦/١٧
اســم الوكيـــــل: سابا وشركاؤهم للملكية الفكرية
العنـــــــــوان: ص.ب: ٢٠٢٧ ر.ب: ١١٢، ولاية مطرح، محافظة مسقط

جارمن

طلب تسجيل العلامة التجارية رقم: ١٩٩٨٦٣
في الفئة ٣٥ من أجل السلع/الخدمات:
مساطر انزلاقية(الأجهزة والأدوات العلمية والملاحية والمساحية وللتصوير الفوتوغرافي والسينمائي والبصرية والوزن والقياس وإرسال الإشارات والمراقبة (الإشراف) وأجهزة وأدوات الإنقاذ والتعليم، أجهزة ومعدات توصيل أو تشغيل أو تحويل أو تجميع أو تنظيم أو التحكم في الطاقة الكهربائية، وأجهزة تسجيل أو إرسال أو نسخ الأصوات أو الصور، وسائط التسجيل الممغنطة وأقراص لتسجيل الصوت، الأقراص المضغوطة وأقراص الفيديو الرقمية ووسائط التسجيل الرقمية الأخرى، آليات الأجهزة التي تدار عن طريق القطع النقدية)، كاميرات تصوير سينمائي(آلات تسجيل النقد والآلات الحاسبة ومعدات معالجة البيانات وأجهزة الحاسوب، البرمجيات، طفايات الحريق، أجهزة أو أدوات أو وسائل لتسجيل أو تخزين أو إرسال أو نسخ البيانات أو المحتوى الصوتي أو الصور أو الفيديوهات، أجهزة وأدوات الملاحة، أجهزة وأدوات الاتصال)، أجهزة تنظيم الحرارة(أجهزة أو أدوات لأغراض الملاحة لأنظمة تحديد المواقع العالمية أو أنظمة الملاحة عبر الأقمار الصناعية، أجهزة أو أدوات الملاحة للاستخدام تحت الماء للاستخدام البحري أو على شكل معدات سونار، أجهزة الكشف وأجهزة الكشف الإلكترونية عن الأسماك وأجهزة أو أدوات للكشف أو التتبع، أجهزة الحاسوب، أجهزة وأدوات الحاسوب)، نواقل، كهربائية(ماكينات جمع، أجهزة الحواسيب اللوحية، مؤشرات الخرائط الرقمية، أجهزة أو أدوات إلكترونية لتوفير تعليمات القيادة عند كل تغيير في الاتجاه، أجهزة رسم الخطوط البيانية، أجهزة رسم البيانية التقنية وأجهزة الرسم البيانية التحليلية وأجهزة رسم الخرائط أو أجهزة رسم الجداول، أجهزة أو أدوات خاصة بإلكترونيات الطيران)، صناديق توصيل كهربائية(أجهزة الملاحة الإلكترونية المحمولة والمدمجة في لوحة القيادة لقيادة الطائرة وشاشات عرض معلومات الطيران الأساسية وشاشات عرض معلومات الطيران متعددة الوظائف، أجهزة إلكترونية لتحديد ونقل الموقع والسرعة، أجهزة الملاحة الشخصية على شكل أجهزة استقبال الأقمار الصناعية لتحديد المواقع العالمية، الأجهزة الإلكترونية وأجهزة أو أدوات لترجمة اللغات)، أجهزة مراقبة، لأغراض غير طبية(أدلة السفر الإلكترونية، مخططات السفر الإلكترونية، قواميس إلكترونية، الأجهزة الإلكترونية على شكل كتب صوتية، أجهزة الملاحة الشخصية على شكل أجهزة استقبال الأقمار الصناعية لتحديد المواقع العالمية والتي تتضمن جهازا إلكترونيا واحدا أو أكثر وأدوات أو أجهزة لترجمة اللغات أو أدلة السفر الإلكترونية أو مخططات السفر الإلكترونية أو القواميس الإلكترونية أو الأجهزة الإلكترونية على شكل كتب صوتية، أجهزة أو أدوات قياس أو حساب المسافات)، محولات كهربائية(أجهزة وأدوات لمعالجة البيانات مزودة بوظيفة عرض الوقت أو قياس الوقت، أجهزة وأدوات لمعالجة المعلومات يمكن ارتداؤها جميعا أو مهيأة ليتم ارتداؤها وآلات حاسبة يمكن ارتداؤها جميعا أو مهيأة ليتم ارتداؤها وأجهزة لوحية يمكن ارتداؤها جميعا أو مهيأة ليتم ارتداؤها والمعدات أو الأدوات المستخدمة لقياس أو حساب المسافة والتي يمكن ارتداؤها جميعا أو مهيأة ليتم ارتداؤها وأجهزة وأدوات لمعالجة المعلومات مزودة بوظيفة عرض الوقت أو قياسه ويمكن ارتداؤها جميعا أو مهيأة ليتم ارتداؤها، الأجهزة أو آلات أو أدوات لأغراض أمنية أو لأنظمة أمنية)، مفاتيح خلايا كهرباء(أجهزة الإنذار الأمنية، أجهزة الإنذار ضد اللصوص، أجهزة كشف التسلل، أجهزة الإنذار الأمنية الشخصية، مفاتيح حساسة للحركة وأجهزة التحكم، أجهزة تنظيم الحرارة وأسلاك تسخين للمقاومة الكهربائية، أجهزة استشعار لأغراض المراقبة، أجهزة كشف كسر الزجاج، كاشفات الحرائق والدخان، أجهزة الإنذار ضد الحريق)، أجهزة سبر بالصدى (محطات الإنذار المركزية، أجهزة الإرسال والاستقبال الشخصية، أنظمة التحكم الصوتي التي تتكون من أجهزة كشف الصوت وبرمجيات التعرف على الصوت، الأجهزة أو الآلات أو الأدوات للاستجابة للطوارئ لكبار السن والأشخاص ذوي الإعاقة والمرضى وما شابه ذلك، أو جميعها للاستخدام في توفير هذه الأنظمة)، كواشف(أجهزة الإرسال والاستقبال وأجهزة الإرسال والحساسات والمستقبلات وأجهزة الحاسوب والأجهزة الطرفية للحاسوب، كل ذلك لأنظمة الاستجابة للطوارئ، أجهزة وأدوات الاتصالات بعيدة المدى، أجهزة ومعدات الاتصالات في حالات الطوارئ، أجهزة ومعدات المراقبة (بخلاف الاستخدام الطبي)، الأجهزة والمنشآت وأدوات وأنظمة الاستجابة للطوارئ، أجهزة الإرسال والاستقبال وأجهزة الإرسال والمستقبلات والحساسات وأجهزة الحاسوب وملحقات الحاسوب الطرفية، بما في ذلك البرمجيات)، كاميرات للتصوير الفوتوغرافي(الحساسات وأجهزة الإرسال والاستقبال وأجهزة الإرسال والمستقبلات وأجهزة الحاسوب وأجهزة الحاسوب والأجهزة الطرفية للحاسوب وجميعها أجزاء أو ملحقات لنظام الاستجابة للطوارئ، نظام الاستجابة للطوارئ يتكون من أي مزيج من السلع المذكورة أعلاه، جهاز لنقل البيانات لاسلكيا وباستهلاك منخفض للطاقة بين أجهزة صغيرة تعمل بالبطارية، أجهزة مراقبة أو شاشات إلكترونية محمولة لقياس معدل ضربات القلب)، مكبرات صوت(شاشات أو أجهزة عرض السرعة، المسافة أو السرعة، أجهزة عرض الطاقة أو أجهزة القياس للبشر، أجهزة استشعار أو شاشات مراقبة النشاط، شاشات أو أجهزة استشعار لتسجيل النشاط (بخلاف الاستخدام الطبي)، أنظمة تحديد المواقع العالمية بما في ذلك الساعات أو مقاييس الارتفاع أو مقاييس الضغط الجوي أو البوصلات الاتجاهية أو أجهزة الاتصال اللاسلكي أو أجهزة استشعار لقياس درجة الحرارة أو مزيج من أي من هذه الأجهزة)، أجهزة قياس(أجهزة قياس الطاقة، عدادات السرعة، أجهزة قياس أداء الرياضيين، أجهزة قياس أداء الأشخاص الذين يمارسون الرياضة، أجهزة قياس أداء راكبي الدراجات، أجهزة قياس لتقييم آثار التمرين على الشخص، أجهزة أو أدوات لتحديد المواقع العالمية، أجهزة أو أدوات لقياس أو تسجيل أو تقييم الطاقة، أجهزة أو أدوات لقياس أو تسجيل أو تقييم قوة الرياضيين أو الأشخاص الذين يمارسون الرياضة، أجهزة أو أدوات لتسجيل أو تقييم الأداء البدني، أجهزة أو أدوات لتسجيل أو تقييم الأداء الرياضي)، وصلات كهربائية(أجهزة الحاسوب وأنظمة عالية لتحديد المواقع والآلات الحاسبة، أجهزة استشعار لتحديد جزء من طيف الأشعة فوق البنفسجية لأشعة الشمس الساخنة والأجهزة الإلكترونية وأدوات أو أجهزة لتدريب الحيوانات الأليفة أو مراقبة مواقعها أو الكائنات المتحركة وقطع وتجهيزات ولوازم لجميع السلع المذكورة أعلاه، أنظمة تحديد المواقع العالمية للمركبات أو الطائرات أو المركبات المائية، أنظمة تحديد المواقع العالمية كأجزاء أو ملحقات للمركبات أو الطائرات أو المركبات المائية)، أجهزة إرسال إشارات إلكترونية(حقائب أو حافظات مصممة خصيصا لنقل أو حماية أنظمة تحديد المواقع العالمية، حقائب أو حافظات مصممة لنقل أو حماية أجهزة الحاسوب أو أجهزة الاتصالات بعيدة المدى، معدات الرماية، تحديدا: أجهزة تحديد المدى بالليزر الرقمية المثبتة على مقدمة السيارة وأنظمة عرض الأهداف التي تتألف من برمجيات وشاشات عرض مرئية إلكترونية وعاكسة، مناظير الرصد للمسدسات)، معدات إرسال للاتصال عن بعد(مناظير تلسكوبية للمسدسات، أجهزة القياس والتصويب للمسدسات والأسلحة، تحديدا: المناظير، المناظير المضيئة، مناظير الاستكشاف أحادية العدسة، المناظير البصرية أو التلسكوبية للاستخدام مع المسدسات، المسدسات العاملة بالهواء المضغوط، البندقيات، البنادق الهوائية (أسلحة وليست ألعابا)، المسدسات، المسدسات الهوائية أو الأقواس، مناظير الليزر التكتيكية، أجهزة توجيه ليزرية للاستخدام مع الأسلحة النارية، المسدسات العاملة بالهواء المضغوط، البندقيات، البنادق الهوائية (أسلحة وليست ألعابا))، أشرطة تسجيل الصوت(المسدسات، المسدسات الهوائية أو الأقواس، أدوات قياس المسافة بالليزر، رادار البنادق للاستخدام مع البنادق، المسدسات العاملة بالهواء المضغوط، البندقيات، البنادق الهوائية (أسلحة وليست ألعابا)، المسدسات، المسدسات الهوائية أو الأقواس)، أجهزة وزن(معدات التدريب للرياضة، الصيد، الرماية، الأسلحة النارية، والأسلحة التي تستخدم أجهزة استشعار وبرمجيات لتحسين مهارات الرماية، التلسكوبات للاستخدام البحري أو البري أو في علم الفلك، المناظير، المناظير أحادية العدسة، المناظير أحادية العدسة للرؤية الليلية، والمناظير، التلسكوبات ومناظير البنادق، النظارات المثبت بها آلات تصوير خفية، الليزر لغير الاستخدامات الطبية، أجهزة قياس المدى، البوصلات)، أجهزة وأدوات مساحة(أجهزة تحديد المدى للاستخدام مع البنادق، المسدسات العاملة بالهواء المضغوط، البندقيات، البنادق الهوائية (أسلحة وليست ألعابا)، المسدسات، المسدسات الهوائية أو الأقواس، الصيد، الرماية، الأسلحة النارية، والأسلحة، مكتشفات المدى للكاميرات، آلات التصوير للألعاب، أنظمة تحديد المواقع العالمية المدمجة في الساعات الذكية، تطبيقات برمجيات الحاسوب للهواتف المحمولة للرياضة، الصيد، الرماية والأسلحة النارية لتخزين البيانات، تسجيل البيانات، واتصالات البيانات، تطبيقات برمجية قابلة للتنزيل للرياضة، الصيد)، أجهزة معالجة البيانات(الرماية والأسلحة النارية لتخزين البيانات، تسجيل البيانات، واتصالات البيانات، حافظات للسلع المذكورة أعلاه، أغطية العدسات الواقية للمناظير البصرية أو التلسكوبية للمسدسات، المسدسات العاملة بالهواء المضغوط، البندقيات، البنادق الهوائية (أسلحة وليست ألعابا)، المسدسات، المسدسات الهوائية أو الأقواس)، أجهزة ذاكرات حاسوب(أغطية العدسات لمناظير البنادق، حوامل ثلاثية للتلسكوبات، مناظير الاستكشاف أحادية العدسة، والمناظير، أجهزة تحديد المدى والكاميرات، وقطعها ومستلزماتها، أنظمة الملاحة والاتصالات في مجال إلكترونيات الطيران، تحديدا: أجهزة استقبال أنظمة تحديد المواقع العالمية، أجهزة الإرسال والاستقبال للاتصالات)، أجهزة وأدوات بصرية(أجهزة الإرسال والاستقبال، لوحات صوتية تتضمن أجهزة وبرمجيات للتحكم في إرسال واستقبال الإشارات اللاسلكية، رادار الرصد الجوي، أنظمة التوعية والتحذير من التضاريس التي تشتمل على أجهزة وبرمجيات لتحديد متى يوجد خطر على التضاريس ولإصدار تنبيهات مقابلة لطيار الطائرة أو طاقمها)، أجهزة حاسوب(أنظمة التحكم الآلي في الطيران التي تتألف من أجهزة وبرمجيات للتحكم الآلي في طيران الطائرة، أنظمة تحديد الاتجاه والوضع والمرجع التي تتألف من أجهزة وبرمجيات لتوفير معلومات عن وضع الطائرة واتجاهها لاستخدامها من قبل الطيار، طاقم الطائرة أو أجهزة الطيران الأخرى)، برامج حاسوب مسجلة(شاشات عرض معلومات الطيران الرئيسية التي تتضمن أجهزة وبرمجيات لعرض معلومات الملاحة والرحلة وللتحكم في أجهزة إلكترونيات الطيران، وشاشات عرض معلومات الطيران متعددة الوظائف التي تتضمن أجهزة وبرمجيات لعرض معلومات الملاحة والطيران وللتحكم في أجهزة إلكترونيات الطيران، أجهزة مراقبة غير مخصصة للأغراض الطبية، تستخدم لمراقبة حركات الجسم وسرعته)، أجهزة رادار(أجهزة تتبع باستخدام نظام تحديد المواقع العالمي، أجهزة مراقبة لحساب، ومراقبة، تسجيل أو عرض مستويات النشاط البدني، و/أو فترات الخمول البدني، و/أو عدد الخطوات التي تم قطعها أو ركضها، و/أو المسافات المقطوعة أثناء التمرين، و/أو مستويات التمارين الرياضية التي تم تحقيقها مقارنة بأهداف مستوى التمارين الرياضية، و/أو السعرات الحرارية المحروقة، و/أو مستويات أهداف التمارين الرياضية بناء على التمارين الرياضية السابقة، و/أو جودة الراحة وأنماط النوم)، مجسات لغايات علمية(أجهزة أو أدوات لحساب، ومراقبة، وتتبع، لأغراض التسجيل أو العرض، تحديدا: أدوات تتبع النشاط، أجهزة تتضمن وظيفة قياس الوقت وتستخدم في الحساب، ومراقبة، تسجيل أو عرض مستويات النشاط البدني، و/أو فترات الخمول البدني، و/أو عدد الخطوات التي تم قطعها أو ركضها، و/أو المسافات المقطوعة أثناء التمرين، و/أو مستويات التمارين الرياضية التي تم تحقيقها مقارنة بأهداف مستوى التمارين الرياضية، و/أو السعرات الحرارية المحروقة، و/أو مستويات أهداف التمارين الرياضية بناء على التمارين الرياضية السابقة، و/أو جودة الراحة وأنماط النوم، تحديدا: أدوات تتبع النشاط)، أجهزة نقل الصوت(أجهزة أو أدوات تتضمن وظيفة قياس الوقت لحساب، ومراقبة، وتتبع، لأغراض التسجيل أو العرض، تحديدا: أدوات تتبع النشاط، أجهزة إلكترونية رقمية قابلة للارتداء على شكل ساعة ذكية للمعصم لتوفير البرمجيات وشاشات العرض للمشاهدة، وإرسال واستلام الرسائل، رسائل البريد الإلكتروني، البيانات والمعلومات، أجهزة إلكترونية على شكل سوار معصم أو سوار يتضمن شاشة عرض و/أو برمجية لعرض، إرسال و/أو استقبال الرسائل النصية، رسائل البريد الإلكتروني)، أجهزة وآلات سبر الأعماق(البيانات أو المعلومات الأخرى، تحديدا: أدوات تتبع النشاط، أنظمة تحديد المواقع العالمية (جي بيه اس)، برمجيات وأجهزة تستخدم في الملاحة أو في نظام تحديد المواقع العالمي، نظام تحديد المواقع يشتمل على الساعات، نظام تحديد المواقع العالمي الذي يتضمن ساعات أو أدوات قياس الوقت، نظام تحديد المواقع العالمي الذي يتضمن ساعات أو أدوات قياس الوقت، وأجزاء ولوازم البضائع المذكورة أعلاه)، أجهزة تحكم عن بعد، أجهزة إنذار ضد السرقة، كرونوغرافات أجهزة تسجيل الزمن، أقراص مدمجة سمعية - بصرية، أقراص مدمجة لذاكرة القراءة فقط، برمجيات حاسوب مسجلة، معالجات بيانات صغيرة، وحدات معالجة مركزية معالجات، كواشف دخان، برامج حاسوب برمجيات قابلة للتنزيل، أجهزة ملاحة للمركبات حاسوب طبلوني، أجهزة نظام تحديد المواقع العالمي GPS، تطبيقات برمجيات الحاسوب، قابلة للتنزيل، ماكينات جمع، مفكرات إلكترونية، أجهزة ترجمة إلكترونية جيبية، بطاقات بيانية إلكترونية للبضائع، مفكرة في شكل حاسوب صغير، مشغلات وسائط محمولة، حواسيب محمولة، هواتف ذكية، حواسيب لوحية، قواميس إلكترونية محمولة باليد.

باســــــــــم: جارمن سويسرا جي إم بي إتش
الجنســـــــــة: سويسرية
العنـــــــــوان: مولنتالشتراسه ٣٨/٣٦، ٨٢٠٠ شافهاوزن، سويسرا
تاريخ تقديم الطلب: ٢٠٢٦/٦/١٧
اســم الوكيـــــل: سابا وشركاؤهم للملكية الفكرية
العنـــــــــوان: ص.ب: ٢٠٢٧ ر.ب: ١١٢، ولاية مطرح، محافظة مسقط

طلب تسجيل العلامة التجارية رقم: ١٩٦٢٠٦
في الفئة ١٩ من أجل السلع/الخدمات:
زجاج المباني(زجاج المباني، الزجاج الآمن، النوافذ والأبواب، غير المعدني بشكل أساسي، للمباني، مواد البناء غير المعدنية)، أبواب غير معدنية، زجاج لنوافذ المباني، زجاج سلامة، مواد بناء حرارية غير معدنية.

باســــــــــم: ايستمان بيرفورمنس فيلمز، ال ال سي
الجنســـــــــة: أمريكية
العنـــــــــوان: ٥٧٥ ماريفيل سنتر درايف، سانت لويس ميسوري ٦٣١٤١، الولايات المتحدة الأمريكية
تاريخ تقديم الطلب: ٢٠٢٦/٢/١٢
اســم الوكيـــــل: سابا وشركاؤهم للملكية الفكرية
العنـــــــــوان: ص.ب: ٢٠٢٧ ر.ب: ١١٢، ولاية مطرح، محافظة مسقط

طلب تسجيل العلامة التجارية رقم: ٢٠٠٣٣١
في الفئة ٤٣ من أجل السلع/الخدمات:
التموين بالطعام والشراب(توفير خدمات الإقامة الفندقية، ترتيب وتوفير خدمات الإقامة المؤقتة، خدمات توفير الأطعمه والمشروبات، وخدمات الحجوزات لأماكن الإقامة المؤقتة في الفنادق للآخرين)، تأجير أماكن الإقامة المؤقتة، خدمات النزل، خدمات الفنادق، حجز النزل، الحجز في الفنادق، حجز أماكن الإقامة المؤقتة.

باســــــــــم: ماريوت وورلدوايد كوربوريشن
الجنســـــــــة: أمريكية
العنـــــــــوان: ٧٧٥٠ ويسكونسن افينيو، بيثيسدا، ماريلاند ٢٠٨١٤، الولايات المتحدة الأمريكية
تاريخ تقديم الطلب: ٢٠٢٦/٧/١
اســم الوكيـــــل: سابا وشركاؤهم للملكية الفكرية
العنـــــــــوان: ص.ب: ٢٠٢٧ ر.ب: ١١٢، ولاية مطرح، محافظة مسقط

طلب تسجيل العلامة التجارية رقم: ٢٠٠٦٦٥
في الفئة ٤٤ من أجل السلع/الخدمات:
خدمات العيادات الطبية(الخدمات الطبية، الخدمات البيطرية، خدمات العناية بالصحة والجمال للبشر أو الحيوانات)، الرعاية الصحية(خدمات الزراعة وتربية الأحياء المائية والبستنة والحراجة)، البستنة، زراعة الحدائق، المساعدة البيطرية، تنظيف الحيوانات الأليفة والعناية بها، خدمات العناية بالجمال، خدمات تربية الأحياء المائية، خدمات مكافحة الآفات لغايات الزراعة وتربية الأحياء المائية والبستنة والغابات، زراعة النباتات.

باســــــــــم: شركة معهد بلمب ات اب الصحي
الجنســـــــــة: كويتية
العنـــــــــوان: محافظة مبارك الكبير، منطقة صباح السالم، قطعة ١، شارع ١١٢، قسيمة ٤٥٦، الدور ١، شقة ٢، الكويت
تاريخ تقديم الطلب: ٢٠٢٦/٧/١٢
اســم الوكيـــــل: سابا وشركاؤهم للملكية الفكرية
العنـــــــــوان: ص.ب: ٢٠٢٧ ر.ب: ١١٢، ولاية مطرح، محافظة مسقط

إعلان تعديل الشكل القانوني

استنادا لأحكام المادة 31 مكرر من قانون الشركات التجارية 2019/18 وتعديلاته، يعلن **المجلس الجديد للتجارة والمقاولات والمقيدة بأمانة السجل التجاري تحت رقم: 1241254** أنها بصدد تعديل شكلها القانوني من **شركة توصية إلى (شركة محدودة المسؤولية).**

وكل من له اعتراض على ذلك عليه أن يتقدم بأسباب اعتراضه إلى أمانة السجل التجاري بوزارة التجارة والصناعة وترويج الاستثمار خلال 30 يوما من تاريخ نشر هذا الإعلان.

إعلان عن اندماج

تعلن **شركة الشرقية للمقاولات والتعمير ش.م.م** المقيدة تحت لدى أمانة السجل التجاري لمسقط تحت السجل التجاري رقم (1600351) أنها بصدد الحل والاندماج عن طريق الضم إلى **شركة شموع الشرقية للتجارة والمقاولات المدنية ش.م.م** تحت السجل التجاري رقم (1562628) وذلك بموجب قرارات الشركاء المؤرخة في 2026/07/06 والاتفاق الجاري بين الشركات، وكل من له اعتراض على هذا الاندماج عليه أن يتقدم باعتراضه مشفوعا بالمستندات المؤيدة لذلك على العنوان الآتي: **ص.

«المناطق الاقتصادية والحرة» تستعرض الحوافز والفرص الاستثمارية في «منتدى عُمان - الفلبين»

مسقط- الرؤية

شاركت الهيئة العامة للمناطق الاقتصادية الخاصة والمناطق الحرة في النسخة الثالثة من منتدى عُمان – الفلبين، الذي عُقد في العاصمة الفلبينية مانيلا تحت عنوان «المجلس العُماني الفلبيني الاستراتيجي»، إلى جانب مشاركة كل من المنطقة الحرة بصلالة والمنطقة الحرة بصحار والمنطقة الاقتصادية الخاصة بالدقم والمؤسسة العامة للمناطق الصناعية (مدائن) في استعراض الفرص الاستثمارية والترويج للمقومات التي تتمتع بها سلطنة عُمان.

وشهد المنتدى مشاركة ممثلين عن الجهات الحكومية والقطاع الخاص من البلدين، حيث استعرضت الهيئة، إلى جانب المناطق الاقتصادية الخاصة والمناطق الحرة والمدن الصناعية التي تشرف عليها، أبرز المقومات الاستثمارية التي تزخر بها سلطنة عُمان، والفرص الواعدة التي توفرها هذه المناطق للمستثمرين ورجال الأعمال الفلبينيين.

وخلال جلسات المنتدى، أكدت الهيئة أن التعاون الاقتصادي بين سلطنة عُمان وجمهورية الفلبين يمتلك آفاقاً واسعة للنمو، خاصة في قطاعات اللوجستيات، والصناعات الغذائية، والإلكترونيات، مستندة إلى ما تمتلكه الفلبين من خبرات عالمية في إدارة الموانئ والتصنيع الدقيق، وما تشهده سلطنة عُمان من تطور متسارع في القطاع اللوجستي والاقتصاد الرقمي وتنامي الكفاءات الهندسية والتقنية.

كما استعرضت الهيئة الحوافز والتسهيلات التي تقدمها المناطق الاقتصادية الخاصة والمناطق الحرة والمدن الصناعية، والتي تشمل إمكانية التملك الأجنبي بنسبة ١٠٠٪، وإعفاءات ضريبية تصل إلى ٣٠ عاماً، وإعفاءات جمركية كاملة على عمليات الاستيراد والتصدير، وعدم اشتراط حد أدنى لرأس المال، إلى جانب تسهيلات في إجراءات الإقامة والتصاريح، بما يعزز جاذبية البيئة الاستثمارية في سلطنة عُمان.

وقالت آمنة بنت ناصر الشرجية، مديرة دائرة ترويج الاستثمار بالهيئة العامة للمناطق الاقتصادية الخاصة والمناطق الحرة: «يمثل السوق الفلبيني شريكاً واعداً لسلطنة عُمان، ونرى فرصاً كبيرة لتعزيز التعاون في القطاعات ذات القيمة المضافة، خاصة اللوجستيات والصناعات الغذائية والإلكترونيات. ولا تقتصر الميزة التنافسية التي تقدمها المناطق الاقتصادية الخاصة والمناطق الحرة والمدن الصناعية في سلطنة عُمان على الحوافز الاستثمارية فحسب، بل تمتد لتشمل الموقع الاستراتيجي الذي يربط الأسواق العالمية، والاستقرار الاقتصادي والسياسي، وجودة الحياة، إلى جانب منظومة متكاملة من الخدمات التي ترافق المستثمر منذ مرحلة دراسة المشروع وحتى بدء التشغيل، بما يسهم في بناء شراكات استثمارية مستدامة تخدم مصالح البلدين."

وتأتي مشاركة الهيئة في المنتدى ضمن جهودها الرامية إلى الترويج للمناطق الاقتصادية الخاصة والمناطق الحرة والمدن الصناعية في سلطنة عُمان، وتعزيز حضورها في الأسواق الدولية، واستقطاب الاستثمارات النوعية التي تسهم في تنويع الاقتصاد الوطني وتعزيز الشراكات الاقتصادية مع مختلف الشركاء الدوليين.

«مطارات عُمان» تحتفل بالتدشين الرسمي للرحلات التنزانية إلى مسقط

الرؤية- سارة العبرية

احتفلت مطارات عُمان، الثلاثاء، بالتدشين الرسمي لرحلات شركة الخطوط الجوية التنزانية المباشرة التي تربط بين مطار جوليوس نيريري الدولي في مدينة دار السلام بتنزانيا ومطار مسقط الدولي في سلطنة عُمان.

وقال المهندس بيتر رودولف أولانغا الرئيس التنفيذي لشركة الخطوط الجوية التنزانية، إن تدشين الرحلات الجوية بين تنزانيا وسلطنة عُمان يمثل تطورًا مهمًّا للغاية بالنسبة للشركة، كما يعزز التعاون القائم بين البلدين، موضحًا أن إضافة هذا الربط الجوي سيسهم في زيادة حركة السفر بين تنزانيا وسلطنة عُمان.

وأضاف أن وجود رحلات مباشرة بين البلدين سيوفر فرصة لاستقطاب الزوار العُمانيين إلى تنزانيا، مشيرًا إلى ما تزخر به تنزانيا من مقومات سياحية متنوعة، بدءًا من زنجبار وصولًا إلى البر الرئيس الذي يحتضن العديد من المواقع ذات الإرث الثقافي والتاريخي المرتبط بالعلاقات العُمانية التنزانية.

وذكر أن الطلب على الرحلات يشهد استجابة جيدة من المسافرين من مسقط إلى تنزانيا، ومنها إلى مدن أخرى داخل البلاد والدول المجاورة، مؤكدًا أن هذا الخط يمثل فرصة واعدة ومسارًا مستدامًا بالنظر إلى الروابط الثقافية والتاريخية العميقة بين تنزانيا وسلطنة عُمان.

من جانبه، قال سعود بن عبدالعزيز العزيزي رئيس الدعم المؤسسي بمطارات عُمان، إن شركة الخطوط الجوية التنزانية ستقوم بتسيير ٣ رحلات مُباشرة في الأسبوع بين مطار مسقط الدولي وجمهورية تنزانيا المتحدة، مشيرًا إلى أن ذلك يأتي تماشيًا مع توجهات مطارات عُمان بإضافة عدد رحلات ووجهات إلى مطارات سلطنة عُمان، كما سيُعزز هذا الربط المجالات الاقتصادية والاجتماعية بين البلدين. وأضاف العزيزي أن إطلاق الرحلات المباشرة لشركة الخطوط الجوية التنزانية -طيران تنزانيا- بين مسقط ودار السلام، هو مسار جديد يقرب المسافات بين دول مجلس التعاون لدول الخليج العربي وشرق أفريقيا. ويُعزّز تدشين الرحلات الجوية بين تنزانيا وسلطنة عُمان العلاقات التاريخية الراسخة بين سلطنة عُمان وجمهورية تنزانيا المتحدة، ويفتح آفاقًا جديدة في مجالات السياحة والتجارة والاستثمار والتبادل بين الشعبين، كما يؤكد مكانة مطار مسقط الدولي بوصفه بوابة إقليمية تربط بين سوقين يتمتعان بإمكانات واعدة.

تداولات بورصة مسقط تقفز 26.5 % إلى 57.9 مليون ريال

الرؤية- سارة العبرية

أغلق مؤشر بورصة مسقط «٣٠»، الثلاثاء، عند مستوى ٧٢٤٧,١٩ نقطة مرتفعًا ٦١,٨ نقطة وبنسبة ٠,٨٦ بالمائة مقارنة مع آخر جلسة تداول والبالغة ٧١٨٥,٣٨ نقطة. وبلغت قيمة التداول ٥٧ مليونًا و٩٤٦ ألفًا و٨٩٥ ريالًا عُمانيًّا مرتفعة بنسبة ٢٦,٥ بالمائة مقارنة مع آخر جلسة تداول والبالغة ٤٥ مليونًا و٨٠٧ آلاف و٢٠٧ ريالات عُمانية.

وأشار التقرير الصادر عن بورصة مسقط إلى أن القيمة السوقية ارتفعت بنسبة ٠,٤٨٢ بالمائة عن آخر يوم تداول وبلغت ما يقارب ٣٧,٤٨ مليار ريال عُماني.

وبلغت قيمة شراء غير العُمانيين في البورصة ١٠ ملايين و٩٥ ألف ريال عُماني مشكلة ما نسبته ١٧,٤٢ بالمائة، فيما بلغت قيمة بيع غير العُمانيين ٩ ملايين و٥٦٥ ألف ريال عُماني أي ما نسبته ١٦,٥١ بالمائة، بينما ارتفع صافي الاستثمار غير العُماني ٥٣٠ ألف ريال عُماني وبنسبة ٠,٩١ بالمائة.

وسجلت جميع المؤشرات القطاعية الرئيسية مكاسب باستثناء مؤشر الدخل الثابت الذي استقر دون تغيير؛ إذ ارتفع مؤشر الصناعة بنسبة ١,٣٠ بالمائة، يليه مؤشر الخدمات بنسبة ٢,٠٨ بالمائة، والمؤشر الشرعي بنسبة ١,٥٥ بالمائة، فيما صعد مؤشر القطاع المالي بنسبة ٠,٤٤ بالمائة.

وأظهرت بيانات التداول تنفيذ ٩,٩٣٦ صفقة، بزيادة ٣,٣٣ بالمائة، فيما ارتفع عدد الأوراق المالية المتداولة إلى ٢٠١,٢٠ مليون ورقة مالية بنمو ١٩,٧٥ بالمائة، كما ارتفع عدد الأسهم المتداولة إلى ٢٠٠,٥٤ مليون سهم بزيادة ١٩,٥٤ بالمائة مقارنة بالجلسة السابقة.

وفي قائمة الأسهم الأكثر ارتفاعًا، جاء صحار للطاقة وصلالة لخدمات الموانئ المكاسب بنسبة ١٠ بالمائة لكل منهما، تلتها السوادي للطاقة بنسبة ٧,٧٤ بالمائة، ثم العنقاء للطاقة بنسبة ٦,٩٤ بالمائة، وفولتامب للطاقة بنسبة ٦,٣٣ بالمائة.

في حين، جاءت ظفار لتوليد الكهرباء على رأس الأسهم المتراجعة بانخفاض ٣,٨٥ بالمائة، تلتها الشرقية لتحلية المياه بنسبة ٢,٤٢ بالمائة، ثم كلية مجان بنسبة ٢,٢٦ بالمائة، وسندات ظفار الدولية للتنمية والاستثمار المجانية بنسبة ١,٥٢ بالمائة، وبنك نزوى بنسبة ١,٥٠ بالمائة.

واستحوذت أوكيو للصناعات الأساسية (SFZ) على النصيب الأكبر من قيمة التداول بنحو ١٣,٦٩ مليون ريال عُماني، تلتها أوكيو للاستكشاف والإنتاج بقيمة ١٠,٧٩ مليون ريال عُماني، ثم بنك صحار الدولي بقيمة ٧,٤٩ مليون ريال عُماني، وبنك مسقط بقيمة ٧,٤٥ مليون ريال عُماني، وعُمانتل بقيمة ٧,٠٣ مليون ريال عُماني.

وبلغ عدد الشركات التي ارتفعت أسعار أسهمها ٣٣ شركة، مقابل انخفاض ١٤ شركة، فيما استقرت أسعار ٢٣ شركة دون تغيير.

انطلاق موسم حصاد الرمان في الجبل الأخضر خلال أغسطس

الجبل الأخضر- الرؤية

يبدأ خلال شهر أغسطس المقبل موسم جني وحصاد فاكهة الرمان في قرى ولاية الجبل الأخضر بمحافظة الداخلية للعام الجاري ٢٠٢٦م والذي يستمر حتى نهاية شهر سبتمبر القادم.

ويعد محصول الرمان من المحاصيل الأساسية في ولاية الجبل الأخضر ويزرع بكثرة في البيوت والمزارع وتعتبر قرى: وادي بني حبيب وسيق والشريجة والعيينة والعقر وحيل اليمن والمناخر وقطنة والسوجرة والقشع من أهم القرى التي تشتهر بزراعة فاكهة الرمان وإنتاجه. ولموسم جني محصول الرمان أهمية اقتصادية لمزارعي ولاية الجبل الأخضر لما له من عائد مادي مجزٍ للمزارعين وأهميته في النشاط السياحي سواء للزائرين من داخل سلطنة عمان أو للقادمين من خارج السلطنة بالإضافة إلى دوره في التعريف بالمنتج الزراعي المحلي في دول الجوار. ويزرع في ولاية الجبل الأخضر ثلاثة أصناف رئيسية من فاكهة الرمان وهي: الرمان الحلو والذي يأتي في المرتبة الأولى من حيث الانتشار ويليه رمان القصم ومن ثم رمان القابسي والذي بدأت زراعته خلال الفترة الزمنية القلية الماضية إذ تشير إحصائيات وزارة الثروة الزراعية والسمكية وموارد المياه إلى وجود أكثر من ٢٧ ألف شجرة رمان في قرى ولاية الجبل الأخضر.

ويبشر موسم جني الرمان للعام الحالي ٢٠٢٦م بإنتاجية وفيرة نظرا لهطول الأمطار بغزارة على ولاية الجبل الأخضر خلال فترات سابقة من العام، مما ساهم في زيادة مناسيب المياه في الأفلاج بقرى الولاية وبالتالي توفر المياه لري أشجار الرمان. وتعمل وزارة الثروة الزراعية والسمكية وموارد المياه على تنمية وتطوير زراعة فاكهة الرمان في ولاية الجبل الأخضر بمحافظة الداخلية ومكافحة الآفات والأمراض التي تصيب أشجار الرمان، مما يساهم في زيادة الإنتاج ورفع جودته والتقليل من الخسائر الاقتصادية للمزارعين.

السبت.. بدء موسم صيد الحبار في السواحل العمانية

مسقط- الرؤية

يبدأ، السبت المقبل، موسم صيد ثروة الحبار في سواحل سلطنة عمان للعام الجاري ٢٠٢٦م، والذي يستمر لمدة ستة أشهر متتالية وإلى نهاية شهر يناير من العام القادم ٢٠٢٧م، حيث يتوجّه الصيادون الحرفيون في المحافظات الساحلية في سلطنة عمان وعلى شكل مجموعات إلى مصايد هذه الثروة وأماكن تجمعها في الولايات الساحلية بالمحافظات لصيد وجمع ثروة الحبار.

وخلال الموسم، تقوم وزارة الثروة الزراعية والسمكية وموارد المياه بتكثيف عمل الرقابة السمكية على طول سواحل سلطنة عمان خلال الموسم. وأشارت الإحصائيات الصادرة من الوزارة إلى أن إجمالي إنتاج ثروة الروبيان خلال عام ٢٠٢٤م، بلغ ٢٠٤٩٢ طنا بقيمة ٢٨,٣ مليون ريال.

يشار إلى أن ثروة الحبار التي تعرف محليا باسم (الغترو) تصنَّف ضمن مجموعة الرخويات وتعيش في بيئات بحرية متنوعة فبعض أنواعها قاعية تعيش في مناطق الشعاب المرجانية ومسطحات الحشائش البحرية والبيئات الرملية والطينية والصخرية والحبار- مصدرا أساسيا للبروتين وهو غذاء صحي لقلة الدهون فيه وقد جاءت تسمية هذه الثروة باسم الحبار لما يفرزه من مادة حبرية توجد في جسمه وفي وقت الخطر وأثناء الدفاع عن نفسه أمام الكائنات البحرية الأخرى حيث يفرز تلك المادة المكونة من الحبر للتمويه وتعكير مياه البحر بالحبر مما يتيح له الهروب من أعدائه أو حتى من شباك الصيادين.

«حماية المستهلك» بالوسطى تعزز الوعي بحقوق المستهلكين

مسقط- الرؤية

نفذت إدارة حماية المستهلك بمحافظة الوسطى، ومكتب حماية المستهلك بالجازر، حملة توعوية في أسواق المحافظة، وذلك ضمن فعاليات الحملة التوعوية «وعيك أمانك» التي تهدف إلى تعزيز الوعي الاستهلاكي والقانوني، ونشر ثقافة الالتزام بالحقوق والواجبات بين أطراف العملية الشرائية.

وشملت الحملة عددًا من الزيارات الميدانية للأسواق بولاية الجازر، حيث التقى المختصون بالمزودين والمستهلكين، وجرى تعريف المزودين بواجباتهم وفق الأنظمة والتشريعات المعمول بها، أبرزها الالتزام بإصدار الفواتير للمستهلكين، والإعلان الواضح عن أسعار السلع والخدمات، بما يسهم في تعزيز الشفافية والثقة في التعاملات التجارية.

كما تضمنت الحملة توعية المستهلكين بحقوقهم، وأهمية معرفة ما لهم من ضمانات أثناء عمليات الشراء، إلى جانب توزيع ووضع بوسترات توعوية قانونية على واجهات المحلات التجارية، بهدف إيصال الرسائل التوعوية لمرتادي الأسواق وتعزيز سلوكيات التسوق الآمن.

وتأتي هذه الجهود في إطار حرص الهيئة على تكثيف برامج التوعية الميدانية، وتعزيز الشراكة مع المزودين والمستهلكين، بما يسهم في إيجاد بيئة استهلاكية آمنة ومتوازنة قائمة على الوعي والالتزام.

لزبائن «نجاحي» للصيرفة التجارية

بنك مسقط ينظم ندوة حول استخدام الذكاء الاصطناعي في تسويق المحتوى

الرؤية- سارة العبرية

نظم بنك مسقط ندوة متخصصة بعنوان «استخدام الذكاء الاصطناعي في تسويق المحتوى بهدف نمو الأعمال وتطويرها»، في ولاية صلالة بمحافظة ظفار، وذلك ضمن سلسلة الندوات والبرامج المعرفية التي يقدمها البنك لزبائن «نجاحي» للصيرفة التجارية والذين يمثلون مختلف القطاعات، بهدف تزويدهم بأحدث المعارف والمهارات التي تساعدهم على تنمية أعمالهم ومواكبة التطورات المتسارعة في مختلف القطاعات، وذلك في إطار التزامه المتواصل بدعم رواد الأعمال وأصحاب المؤسسات الصغيرة والمتوسطة، وتعزيز ثقافة الابتكار والتحول الرقمي في بيئة الأعمال.

وشهدت الندوة التي قدّمها مصعب التويجري وهو متخصص في التسويق الرقمي وصناعة المحتوى، حضور عدد من رواد الأعمال وأصحاب المؤسسات الصغيرة والمتوسطة، وجرى خلالها استعراض أبرز الاتجاهات الحديثة في مجال تسويق المحتوى، ودور تقنيات الذكاء الاصطناعي في تطوير استراتيجيات التسويق الرقمي، وتحسين تجربة الزبائن، وتعزيز حضور العلامات التجارية، إلى جانب استعراض تطبيقات عملية وأدوات مبتكرة تساعد المؤسسات على إنتاج محتوى أكثر تأثيرًا وكفاءة.

وتناولت الندوة مجموعة من المحاور المهمة، من بينها كيفية توظيف أدوات الذكاء الاصطناعي في إعداد المحتوى التسويقي، وتحليل احتياجات الجمهور المستهدف، ورفع كفاءة الحملات التسويقية، إضافة إلى أفضل الممارسات في بناء هوية رقمية قوية، والاستفادة من التقنيات الحديثة لتحويل الأفكار إلى فرص نمو حقيقية، بما يسهم في تعزيز القدرة التنافسية للمؤسسات الصغيرة والمتوسطة في السوق.

وأكد بنك مسقط من خلال تنظيم هذه الندوة حرصه على مواصلة تقديم المبادرات التي تتجاوز الحلول والخدمات المصرفية التقليدية، لتشمل برامج تدريبية وتوعوية تسهم في بناء قدرات رواد الأعمال، وتمكنهم من الاستفادة من أحدث الأدوات والتقنيات التي تدعم استدامة أعمالهم ونموها.

وأوضح طايع بن عيد بيت سبيع، نائب مدير عام فروع المحافظات، ببنك مسقط، أن نجاح المؤسسات الصغيرة والمتوسطة يعتمد اليوم على قدرتها على مواكبة التحولات الرقمية والاستفادة من التقنيات الحديثة في تطوير أعمالها، مضيفا: «نحرص من خلال برنامج نجاحي على تقديم سلسلة من الندوات والورش المتخصصة التي تزوّد رواد الأعمال بالمعرفة والخبرات العملية، بما يساعدهم على تعزيز تنافسيتهم وتحقيق النمو المستدام».

وأشار إلى أن الندوة تقام في وقت يشهد فيه الذكاء الاصطناعي تطورًا متسارعًا، ليصبح أحد أهم الأدوات التي يمكن للمؤسسات الاستفادة منها في تطوير المحتوى التسويقي، وتعزيز التواصل مع الزبائن، وتحسين كفاءة الأعمال، مؤكدا أن مواصلة البنك الاستثمار في المبادرات التي تدعم منظومة ريادة الأعمال في سلطنة عُمان، انطلاقًا من إيمانه بأهمية هذا القطاع في دعم الاقتصاد الوطني.

وخلال الندوة، ألقى برهام بن محمد البلوشي، مدير أول وحدة نجاحي للصيرفة التجارية في بنك مسقط، كلمة عبّر فيها عن شكره لزبائن نجاحي على حضورهم وثقتهم المستمرة بالخدمات والتسهيلات المصرفية التي يقدّمها البنك لهم، مشيراً بأن الندوة تأتي ضمن جهود بنك مسقط المستمرة لتعزيز القيمة المضافة التي يقدمها لزبائن "نجاحي"، حيث يواصل البنك تنظيم برامج تدريبية ولقاءات متخصصة تغطي مختلف الجوانب الإدارية والمالية والتسويقية، بما يسهم في تطوير مهارات أصحاب المؤسسات الصغيرة والمتوسطة، وتمكينهم من مواجهة تحديات السوق والاستفادة من الفرص التي تتيحها التقنيات الحديثة.

المشاركون في «مناهل العز» يتعرفون على بيئة العمل في «عمانتل»

مسقط- الرؤية

نظم بنك العز الإسلامي زيارة ميدانية للمشاركين في الدفعة الرابعة من برنامج «مناهل العز» التدريبي إلى المقر الرئيسي لشركة عُمانتل، إذ تأتي هذه الزيارة ضمن المسار التطبيقي للبرنامج، بهدف إتاحة الفرصة للمشاركين للاطلاع عن قرب على تجربة إحدى أبرز الشركات الرائدة في قطاع الاتصالات والتقنية في سلطنة عُمان.

وخلال الزيارة، استمع المشاركون إلى عروض تعريفية وجلسات تفاعلية تناولت رحلة عُمانتل في التحول الرقمي، واستراتيجيات الابتكار، وتجربة الزبائن، والدور المتنامي للتكنولوجيا في تطوير الأعمال. كما أتيحت للمشاركين فرصة الالتقاء بعدد من المختصين في عُمانتل، الذين شاركوهم خبراتهم المهنية، وسلطوا الضوء على أهمية التعلم المستمر، والابتكار، والمرونة، والعمل بروح الفريق لبناء مسيرة مهنية ناجحة. ويهدف برنامج «مناهل العز» إلى سد الفجوة بين التعليم الأكاديمي ومتطلبات سوق العمل من خلال توفير تجربة تدريبية عملية متكاملة تمكن الطلبة من اكتساب خبرات مهنية مباشرة في مختلف إدارات البنك، بما في ذلك العمليات المصرفية، وتجربة العملاء، والمالية، وإدارة المخاطر، وتقنية المعلومات، والتسويق، ورأس المال البشري، والحوكمة المؤسسية. كما يتضمن البرنامج جلسات إرشاد وتوجيه مهني وورش عمل تطويرية يقدمها نخبة من الخبراء والمتخصصين

ومنذ انطلاقه، نجح برنامج «مناهل العز» في تخريج أكثر من ١٠٠ طالب وطالبة، استفادوا من الخبرات العملية والمعارف المهنية والمهارات المكتسبة التي أتاحها لهم البرنامج في دعم مسيرتهم الأكاديمية والمهنية. وقد أسهم البرنامج بشكل ملموس في تعزيز جاهزية المشاركين لسوق العمل وتنمية مهاراتهم المهنية والشخصية، حيث أشاد العديد من الخريجين بالأثر الإيجابي الذي تركته التجربة التدريبية على تطورهم المهني وثقتهم بقدراتهم وفرصهم المستقبلية. ويعكس هذا النجاح المتواصل قدرة البرنامج على إحداث أثر اجتماعي مستدام من خلال الاستثمار في الكفاءات الوطنية الشابة ودعم تطورها بما يتماشى مع رؤية البنك في تمكين الأفراد والمجتمعات وصناعة مستقبل أكثر استدامة وازدهاراً.

في ختام حملة «بدايتها خطوة ونهايتها ذهب»

«صحار الدولي والإسلامي» يمنحان 30 فائزًا سبائك ذهب

مسقط- الرؤية

توّج صحار الدولي ونافذته للصيرفة الإسلامية صحار الإسلامي، ٣٠ فائزًا بسبائك ذهب ضمن حملتهما «بدايتها خطوة ونهايتها ذهب»، في حفل ختامي مميز أُقيم بفندق إنترسيتي مسقط، في خطوة تهدف إلى تشجيع الزبائن على اتخاذ قرارات مالية سليمة.

وحضرت الحفل المهندسة عائشة السيفية، رئيسة مجموعة التحول بصحار الدولي، إلى جانب فهد الزدجالي، رئيس مجموعة الصيرفة الإسلامية، حيث استقبلا الفائزين وهنآهم، في تجسيد للاحتفاء المؤسسي بالحملة، وما حظيت به من اهتمام ودعم من القيادة التنفيذية للبنك.

وقال عبد القادر الصومالي، رئيس مجموعة التجزئة المصرفية وإدارة الثروات في صحار الدولي: «تتميز الساحة المصرفية بتنافسية عالية تمنح الزبائن مطلق الحرية في اختيار شريكهم المالي، ومن هذا المنطلق، صممنا حملة «بدايتها خطوة ونهايتها ذهب» لنؤكد أن كل خطوة يتخذها الزبون نحو صحار الدولي تقابلها قيمة حقيقية ومكافآت قيّمة، مستقبلين زبائننا الجدد بحفاوة ومُثمّنين ولاء زبائننا الحاليين، مدركين لعمق الثقة الممنوحة لنا. لذا، أتحنا لهم فرصة الفوز بسبائك ذهب لتحويل قراراتهم المصرفية إلى تجربة استثنائية، تأكيدًا على التزامنا بتقديم نموذج مصرفي يستبق احتياجاتهم ويفوق تطلعاتهم."

وأوضح فهد الزدجالي: «سنواصل البناء على النجاحات التي حققتها هذه الحملة المميزة عبر طرح مبادرات مبتكرة تثري التجربة المصرفية لزبائننا. لقد أثبتت الحملة دورها في تعزيز روابطنا بزبائننا، وما كان الحفل إلا امتداداً لجسور التواصل وركيزةً لبناء علاقات مستدامة تُجسد نهجنا الدائم."

وأتاحت الحملة للزبائن فرصة الدخول في السحب من خلال إجراء مجموعة من المعاملات المصرفية المؤهلة، مثل فتح حساب جديد، تحويل الراتب، التقدم بطلب للحصول على بطاقة ائتمانية وتفعيلها، إضافة إلى استخدام البطاقة أثناء فترة الحملة. وقد أسهمت كل معاملة مكتملة في زيادة فرص الفوز، حيث احتُسبت كل ٥٠ ريالًا عمانيًا أو أكثر يُنفقها الفرد باستخدام بطاقته الائتمانية كفرصة إضافية لدخول السحب. وضاعف هذا التنوع في المعاملات المصرفية المؤهلة فرص الفوز للزبائن. وقد أسهمت السحوبات الأسبوعية في إيجاد فرص متجددة للفوز قبل السحب الختامي، مما أضفى على الحملة قيمةً مضافة تتجاوز مجرد إجراء معاملة مصرفية واحدة.

«ميتسوبيشي» تُطلق حملة «عروض الصيف المميزة»

مسقط- الرؤية

أعلنت الشركة العامة للسيارات التابعة لمجموعة الزبير والموزع المعتمد لسيارات ميتسوبيشي موتورز في سلطنة عُمان، إطلاق حملتها «عروض الصيف المميزة»، التي تُقدم لعملائها باقةً رائعةً من المزايا الحصرية على جميع طرازات ميتسوبيشي. وصُممت هذه الحملة لفترة محدودة لتوفير قيمة استثنائية وراحة بال تامة، حيث تجمع بين مزايا ملكية جذابة والجودة والموثوقية والأداء الذي تشتهر به ميتسوبيشي موتورز.

وكجزء من حملة عروض الصيف المميزة، يُمكن للعملاء الاستفادة من فرصة تمويل استثنائية بفائدة ٠٪ لمدة تصل إلى ٢٤ شهرًا، والتمتع بمزايا حصرية تشمل التأمين والتسجيل مجانًا، وخدمة صيانة مجانية لمدة تصل إلى ٤ سنوات أو ٥٠,٠٠٠ كيلومتر، وضمان سخي لمدة ٦ سنوات غير محدود الكيلومترات مع خدمة المساعدة على الطريق. وبالإضافة إلى ذلك، سيحصل العملاء على تظليل زجاج مجاني من لومار، مما يُعزز الراحة والأناقة. وصُممت هذه الحملة لتناسب احتياجات شريحة واسعة من العملاء، سواء كانوا يبحثون عن سيارة سيدان عملية للمدينة، أو سيارة كروس أوفر متعددة الاستخدامات، أو سيارة دفع رباعي عائلية قوية. مع عروض جذابة متوفرة على جميع طرازات ميتسوبيشي، يمكن للعملاء الاستمتاع بتوفير أكبر عند الاستثمار في سيارة تجمع بين الأداء المتميز والتكنولوجيا المتطورة والموثوقية العالية. وقال مانوج رانادي، المدير العام للشركة العامة للسيارات: "نركز دائمًا على تقديم قيمة مضافة لعملائنا دون المساومة على الجودة أو تجربة امتلاك السيارة، من خلال حملة عروض الصيف المميزة، نُسهّل على عملائنا امتلاك سيارة ميتسوبيشي من خلال الجمع بين خيارات تمويل مرنة ومجموعة شاملة من مزايا الملكية. نحن على ثقة بأن هذه العروض ستوفر قيمة استثنائية وتعزز ثقة عملائنا بعلامة ميتسوبيشي التجارية."

وأضاف: «عروض الصيف المميزة متوفرة لفترة محدودة في معارض ميتسوبيشي في جميع أنحاء سلطنة عُمان. ندعو العملاء لزيارة أقرب معرض ميتسوبيشي إليهم والاستفادة من هذه العروض الموسمية الحصرية قبل انتهاء الحملة".

سيارات «212» تتيح تجارب مغامرات الدفع الرباعي للجميع

مسقط- الرؤية

بات قطاع عريض من الجمهور في سلطنة عُمان يجد ضالته في سيارة بدأت حكايتها قبل أكثر من ٦٠ عاما، فبسعر يبدأ من ١١,٩٩٩ ريالاً عُمانياً (بالإضافة إلى ضريبة القيمة المضافة)، تجمع سيارة «٢١٢» بين القدرات الفائقة للطرق الوعرة، والتقنيات الحديثة، ووسائل الراحة اليومية؛ مما جعلها خياراً يلقى رواجاً متزايداً بين عشاق المغامرة في كافة أنحاء السلطنة.

وطُوّرت سيارة «٢١٢» في الأصل لخدمة القطاعات العسكرية والحكومية والمؤسسات العامة، لتصبح لاحقاً واحدة من أكثر سيارات الدفع الرباعي موثوقية في الصين. واليوم، وبعد مرور أكثر من ستة عقود، تتجسد هذه الروح القوية والصلبة في أحدث أجيالها من طرازي «أدفنتشرر" (Adventurer) و«نافيجيتور" (Navigator).

وبالنسبة لبعض السائقين، تعني الكفاءة التنقل السلس في شوارع المدينة يومياً؛ بينما تعني لآخرين عبور الأودية الصخرية، أو اجتياز الكثبان الرملية، أو صعود القمم الجبلية الشاهقة. وتلبيةً لكل هذه المتطلبات المتنوعة، تحافظ سيارة «٢١٢» على الجوهر الحقيقي لقدرات الدفع الرباعي بفضل تزويدها بنظام إغلاق الترس التفاضلي (الدفلوك) الأمامي والمركزي والخلفي. ويأتي طرازا "أدفنتشرر" و«نافيجيتور" بمحرك توربيني قوي وسريع الاستجابة بسعة ٢,٠ لتر، يولد قوة ١٧٠ كيلوواط وعزم دوران يصل إلى ٣٩٠ نيوتن متر، متصلاً بناقل حركة أوتوماتيكي من ٨ سرعات ونظام دفع رباعي متطور.

ويقدم طراز «أدفنتشرر" خلوصاً أرضياً (ارتفاعاً عن الأرض) يبلغ ٢٣٥ ملم، وعمق خوض في المياه يصل إلى ٦٥٩ ملم، وقدرة مذهلة على صعود المرتفعات بنسبة ٨٠٪. أما طراز "نافيجيتور" فيرتقي بالقدرات إلى مستويات أبعد؛ بخلوص أرضي يصل إلى ٢٥٢ ملم، وعمق خوض استثنائي في المياه يبلغ ٩١٠ ملم، وقدرة خارقة على صعود المرتفعات بنسبة ١٠٠٪، مما يجعله واحداً من أقوى سيارات الطرق الوعرة المتاحة اليوم. ومما يعزز من كفاءة السيارة وجود عشرة أنماط قيادة يمكن الاختيار بينها، صُممت خصيصاً لرفع مستوى الأداء ليتناسب مع الرمال، والصخور، والوحل، والجليد، والتضاريس الجبلية، و عبور المجاري المائية.

يُستقبل الركاب بمقاعد فاخرة مكسوة بالجلد، ومقاعد أمامية قابلة للتعديل كهربائياً، ونظام تكييف هواء أوتوماتيكي، وشاحن لاسلكي للهواتف الذكية، بالإضافة إلى دمج نظامي «أبل كاربلاي" (Apple CarPlay) و«أندرويد أوتو" (Android Auto)، ولوحة عدادات رقمية مقاس ١٠,٢٥ بوصة، وشاشة معلومات وترفيه مقاس ١٢,٣ بوصة. كما تم تزويد المقاعد الأمامية بخواص التدفئة، والتهوية، وحتى التدليك (المساج)، مما يمنح مستوى من الراحة نادراً ما يتوفر في سيارات الطرق الوعرة التقليدية.

وبفضل نظام الكاميرا البانورامية بزاوية ٣٦٠ درجة، والذي يوفر رؤية علوية شاملة (عين الطائر) حول السيارة، تساعد «٢١٢» السائقين على القيادة في المساحات الضيقة، والممرات الصخرية، والتضاريس الوعرة بمزيد من السهولة واليسر. وتكتمل منظومة السلامة وتقنيات مساعدة السائق بنظام الثبات الإلكتروني (ESP)، ونظام المساعدة على صعود المرتفعات، ونظام التحكم في الهبوط من المنحدرات، ومراقبة ضغط الإطارات، وحساسات الركن، ومكابح الركن الإلكترونية، بالإضافة إلى نقاط تثبيت مقاعد الأطفال (ISOFIX). وتعمل هذه الميزات معاً على تعزيز الثقة والأمان أينما وجهت دفة القيادة. ويتوفر طرازا «٢١٢ أدفنتشرر" و"٢١٢ نافيجيتور" بسعر يبدأ من ١١,٩٩٩ ريالاً عُمانياً (بالإضافة إلى ضريبة القيمة المضافة) في صالة العرض المخصصة لعلامة "٢١٢" التابعة لمجموعة "تاول للسيارات» في منطقة الحيل بمسقط، وكذلك في فروع مركز «تاول للسيارات» في كلٍّ من صحار، ونزوى، وصور، وصلالة.

مناقشة سُبل توظيف الأقمار الصناعية والطائرات المسيّرة في تحليل مخاطر الفيضانات

الرؤية- سارة العبرية

نظمت هيئة الخدمات المالية، الثلاثاء، حلقة عمل حول «تحليل مخاطر الفيضانات باستخدام تقنيات الأقمار الصناعية وتقنيات الطائرات المسيرة»، بمشاركة ممثلين من هيئة الدفاع المدني والإسعاف، وشركات ووسطاء التأمين، تحت رعاية منير بن علي المنيري نائب رئيس جهاز الاستثمار العُماني للعمليات، بمشاركة ممثلين من هيئة الدفاع المدني والإسعاف، وشركات ووسطاء التأمين وحضور عدد من المختصين والخبراء في مجالات التقنيات الحديثة وإدارة المخاطر.

وتهدف حلقة العمل إلى استعراض أحدث التقنيات والحلول المبتكرة المستخدمة في تحليل مخاطر الفيضانات، وتعزيز جاهزية قطاع التأمين للاستفادة من تقنيات الأقمار الصناعية والطائرات المسيرة في جمع البيانات وتحليلها، وتقييم الأضرار، وتحسين عمليات الاكتتاب وتسوية المطالبات التأمينية، بما يسهم في رفع كفاءة القطاع وتعزيز قدرته على التعامل مع المخاطر الطبيعية.

وأكد أحمد بن علي المعمري، نائب الرئيس التنفيذي لهيئة الخدمات المالية، أن تقنيات الذكاء الاصطناعي وتحليل البيانات والاستشعار عن بعد أحدثت تحولًا جوهريًا في أساليب إدارة المخاطر، مشيرًا إلى أن قطاع التأمين أصبح يعتمد بصورة متزايدة على البيانات الدقيقة والتحليل الاستباقي لاتخاذ قرارات أكثر كفاءة، بما يسهم في تطوير المنتجات التأمينية والارتقاء بجودة الخدمات المقدمة.

وأوضح المعمري أن المتغيرات المناخية المتسارعة تؤكد على أهمية الانتقال من التعامل مع آثار الكوارث بعد وقوعها إلى التنبؤ المبكر بالمخاطر والاستعداد لها والحد من آثارها، مؤكدًا أن تبني التقنيات الحديثة أصبح خيارًا استراتيجيًا لتعزيز جاهزية المؤسسات ورفع كفاءة منظومة إدارة المخاطر.

وأشار إلى أن الحالات الجوية الاستثنائية التي شهدتها سلطنة عمان خلال السنوات الماضية أبرزت الحاجة إلى تطوير أدوات أكثر دقة في تقييم المخاطر الطبيعية، والاعتماد على التقنيات الحديثة في جمع البيانات وتحليلها، بما يعزز سرعة الاستجابة، ويرفع كفاءة تقييم الأضرار، ويدعم اتخاذ القرارات المبنية على معلومات دقيقة وموثوقة.

من جانبه، أشار المهندس يونس السيابي -في كلمته- إلى أهمية توظيف تقنيات الثورة الصناعية الرابعة في تقييم المناطق السكنية وإعداد المخططات الجيومكانية، بما يسهم في تعزيز القدرة على التنبؤ الاستباقي بمخاطر الكوارث الطبيعية والحد من تأثيراتها على المجمعات السكنية والممتلكات الخاصة، وحماية الأرواح من تداعيات الحالات الجوية الاستثنائية كالأمطار الغزيرة والحالات المدارية. وأكد على أهمية الاستفادة من البيانات المتاحة وتحليلها لدعم التخطيط واتخاذ القرارات المبنية على معلومات دقيقة، بما يعزز جاهزية الجهات المعنية ويرفع كفاءة التعامل مع المخاطر.

من جهته، تحدث عزان بن عبدالله المعمري مدير عام القطاع التجاري لشركة عدسة عُمان، أن حلقة العمل تستعرض أحدث التطبيقات العملية لاستخدام صور الأقمار الصناعية والطائرات المسيرة في تحليل مخاطر الفيضانات، ودعم قطاع التأمين ببيانات دقيقة تساعد على تحسين تقييم الأصول، ورفع كفاءة الاكتتاب، وتسريع عمليات تقييم الأضرار، بما ينسجم مع توجهات التحول الرقمي ورؤية عُمان المستقبلية.

وأضاف المعمري أن تطبيقات هذه التقنيات تلعب دورا كبيرا في دعم أعمال هيئة الدفاع المدني والإسعاف وإدارة الطوارئ والتخطيط العمراني وحماية البنية الأساسية، بما يعزز التكامل بين المؤسسات الوطنية، ويرفع مستوى الجاهزية للتعامل مع الحالات الجوية والمخاطر الطبيعية.

وتضمنت حلقة العمل عددًا من أوراق العمل والعروض الفنية، إلى جانب محاكاة تفاعلية استعرضت التطبيقات العملية للتقنيات الحديثة في تحليل مخاطر الفيضانات، وأبرزت دورها في تطوير ممارسات تقييم المخاطر وتعزيز كفاءة اتخاذ القرار في قطاع التأمين

واختتمت الجلسة بالتأكيد على أهمية مواصلة توظيف التقنيات الحديثة في تطوير قطاع التأمين، وتعزيز التعاون بين الجهات التنظيمية والمؤسسات التقنية وشركات التأمين، بما يسهم في بناء منظومة أكثر كفاءة في إدارة المخاطر الطبيعية، مؤكدة أن مستقبل قطاع التأمين في سلطنة عمان يرتكز على الابتكار والتحول الرقمي والاستفادة من التقنيات الحديثة، من خلال تشجيع تبني الحلول المبتكرة وتعزيز الشراكة مع شركات التقنية، بما يرفع كفاءة السوق، ويعزز منظومة إدارة المخاطر، ويدعم مستهدفات رؤية «عمان ٢٠٤٠» في بناء اقتصاد وطني متنوع ومستدام قائم على المعرفة والتقنية والابتكار.

ضمن فعاليات «خريف ظفار»

«العُمانية للنطاق العريض» تدشن «الرحلة التفاعلية لاكتشاف عالم الألياف البصرية»

صلالة- الرؤية

دشنت الشركة العُمانية للنطاق العريض فعالية «الرحلة التفاعلية لاكتشاف عالم الألياف البصرية» في مجمع صلالة جاردنز التجاري، ضمن مشاركتها في خريف ظفار ٢٠٢٦ تحت شعار «عيش السرعة.. خلك فايبر»، وذلك بهدف تعزيز الوعي المجتمعي بأهمية الألياف البصرية ودورها في دعم التحول الرقمي وتحسين جودة الحياة.

وتعد الفعالية تجربة ترفيهية وتعليمية توعوية تستهدف الزوار من مختلف الأعمار، حيث تتيح لهم التعرف على أهمية الألياف البصرية ومزاياها من خلال خمس ألعاب تفاعلية تحاكي سرعة الفايبر ودوره في ربط المجتمع، وتحسين تجربة الاستخدام المنزلي، وصولًا إلى إبراز إسهاماته في بناء مستقبل عُمان الرقمي.

وأكد المهندس ناصر بن مبارك الهنائي نائب الرئيس التنفيذي للشؤون التجارية والاستراتيجية بالشركة العُمانية للنطاق العريض، أن الإقبال والتفاعل الكبير من الزوار مع فعالية «الرحلة التفاعلية لاكتشاف عالم الألياف البصرية»، يعكس الاهتمام بالتعرف على التقنيات الحديثة ودور الألياف البصرية في تحسين تجربة الاتصال، مشيرًا إلى أنَّ تصميم التجربة بأسلوب تفاعلي يهدف إلى تبسيط مفهوم الألياف البصرية وتعزيز الوعي بأهميتها كمُمكّن أساسي للتحول الرقمي وتحسين جودة الحياة.

يشار إلى أنَّ فعالية «الرحلة التفاعلية لاكتشاف عالم الألياف البصرية» تستمر في مجمع صلالة جاردنز التجاري حتى ٣٠ يوليو الجاري، ضمن برنامج الشركة العُمانية للنطاق العريض في خريف ظفار، الذي يتضمن عددًا من الفعاليات والتجارب التفاعلية الهادفة إلى تعزيز ثقافة التحول الرقمي والتعريف بدور شبكة الألياف البصرية في تمكين المجتمع.

«Ooredoo» تُتيح التنقل المجاني للإنترنت المنزلي خلال «موسم الخريف»

الرؤية- سارة العبرية

أتاحت Ooredoo لعملائها إمكانية استخدام خدمة الإنترنت المنزلي عبر شبكة الجيل الخامس في محافظة ظفار، بما يتيح لهم البقاء على اتصال في موسم الخريف.

وكل ما يحتاجه العملاء الاتصال بخدمة العملاء عبر رقم ١٥١٤ وطلب تغيير الموقع، ومن ثم فصل جهاز الإنترنت قبل المغادرة، ثم إعادة تشغيله عند الوصول إلى وجهتهم الجديدة في محافظة ظفار، دون الحاجة إلى إعادة تركيب الخدمة أو طلب نقلها أو انتظار زيارة فنية. وسواء كانت لقضاء عطلة نهاية الأسبوع أو للاستمتاع بأجواء الخريف لعدة أسابيع، واستمتع بتجربة الإنترنت المنزلي المتكاملة أينما كنت.

وقال غنيم بن سعيد المشيخي، مدير عام Ooredoo في محافظة ظفار: «يمثل موسم خريف ظفار فرصة للابتعاد عن روتين الحياة اليومية، وقضاء أوقات مميزة مع العائلة، والاستمتاع بكل ما يقدمه هذا الموسم الاستثنائي، ولذلك يجب أن تكون تجربة الاتصال أكثر سهولة ومرونة. وبفضل شبكة Ooredoo للجيل الخامس 5G، التي توفر سرعات موثوقة تمتد من مراكز المدن إلى مختلف وجهات محافظة ظفار، لم يعد الإنترنت المنزلي مرتبطًا بمكان واحد. حيث أصبح بإمكان عملائنا اصطحاب خدمة الإنترنت المنزلي معهم، ليبقوا على اتصال أينما كانوا، ويتفرغوا للاستمتاع بكل ما تقدمه ظفار». وطوال موسم خريف ظفار، تتيح Ooredoo لجميع عملاء خدمة الإنترنت المنزلي 5G، الحاليين والجدد، إمكانية استخدام الخدمة في المحافظة دون رسوم إضافية، ليتمكنوا من استكشاف المزيد من ربوع الخريف مع الاحتفاظ باتصالهم المنزلي أينما ذهبوا.

نجاح زراعة الكاكاو في مزرعة قيرون حيريتي بظفار

الرؤية- سارة العبرية

نجحت مزرعة قيرون حيريتي بشؤون البلاط السلطاني في زراعة الكاكاو، بعد مراحل من التطوير والبحث والإكثار امتدت لأكثر من عقد. وتُعد شجرة الكاكاو من الأشجار الاستوائية كثيرة الخضرة، وتحتاج إلى عناية دقيقة في مراحل نموها، وتتميز بنمو ثمارها على الجذع على شكل قرون ويتدرج لونها مع مراحل نضجها.

وقال المهندس محمد بن أحمد المشيخي رئيس قسم الخدمات الزراعية، إن شجرة الكاكاو تعد من أبرز المحاصيل الاستوائية ذات القيمة الاقتصادية العالية، حيث انطلقت مراحل زراعته بمزرعة قيرون حيريتي في عام ٢٠١٦م بهدف معرفة مدى ملاءمة نجاح زراعته في الظروف المناخية بمحافظة ظفار، ويعتبر موسم الصرب في شهر سبتمبر أفضل موسم لزراعته بسبب دراجات الحرارة والرطوبة المرتفعة، مضيفا: «تكون فترة التزهير في شهري فبراير ومارس، فيما تكون فترة الحصاد في شهري سبتمبر وأكتوبر، وتتراوح أطوال شجرة الكاكاو من ٣ إلى ٨ أمتار ويتم التحكم بالطول بالتقليم، فيما يتراوح طول الثمرة بين ١٥ إلى ٢٥ سينتمتر".

وأشار المشيخي إلى أنه خلال فترة الحصاد يتم استخراج بذور الكاكاو ثم تمر بمرحلة التخمير لعدة أيام، ثم تنتقل لمراحل التجفيف والتحميص والطحن، ويدخل استخدام مسحوق الكاكاو في صناعات مختلفة من أبرزها صناعة الشوكولاتة، وبعض العقاقير الطبية، إضافة إلى بعض مستحضرات التجميل، فيما تستخدم القشرة الخارجية كسماد عضوي.

وحول العناية بأشجار الكاكاو، قال المهندس سالم بن أحمد الشحري اختصاصي وقاية نباتات: «تحظى أشجار الكاكاو في مزرعة قيرون حيريتي بالمتابعة والعناية المستمرة لحمايتها من الآفات المتنوعة والحفاظ على جودة الثمار، ومن أبرز الآفات التي تصيبها هي آفة المن وآفة التربس، حيث يتم مكافحتها مكافحة حيوية من خلال المفترسات مثل الأوريس، وأسد المن والتي يتم إكثارها وتربيتها في معمل المكافحة الحيوية بالمزرعة، إضافة إلى وجود المفترسات الطبيعة مثل الدعسوقة، وطفيل الإفيديوس". يشار إلى أنَّ نجاح الحدائق والمزارع السلطانية بشؤون البلاط السلطاني في زراعة الكاكاو بمزرعة قيرون حيريتي بمحافظة ظفار تمثل إضافة نوعية في مسار التجارب الزراعية للمحاصيل الاستوائية في المحافظة، وتفتح آفاقاً اقتصادية واعدة في المجال الزراعي في سلطنة عُمان.

الرُّؤيَة

www.alroya.om

الأربعاء ١٤ من صفر ١٤٤٨ هـ الموافق ٢٩ يوليو ٢٠٢٦م - العدد رقم ٤٣٩٩

تصدر عن مؤسسة الرؤيا للصحافة والنشر

المراسلات: ص.ب ٣٤٣ - الرمز البريدي: ١١٨- مسقط - سلطنة عمان

البريد الإلكتروني: info@alroya.info هاتف: ٢٤٦٥٢٤٠٠ فاكس: ٢٤٦٥٢٤٤٤

ارسلوا إلينا تغريداتكم عبر الهاشتاج: #مغردو_الرؤية

عوض الصيعري

السوق المركزي في صلالة مقصدٌ رئيسي لشراء اللحوم والأسماك والخضار، ولكن أصبح أكبر معاناة للزائر: أين يوقف مركبته وكيف يخرج من الازدحام .! مع غياب المواقف والتنظيم المروري في الموقع مما يسبب اختناقات كبيرة، ونأمل من الجهات المختصة التدخل لتنظيم المكان.

يحيى البوسعيدي

هنا #سلطنة_عُمان موطن الأمن والأمان وصفاء الروح وأيقونة الجمال ومن #محافظة_ظفار تتجلى لوحات طبيعية مبهرة تأسر وجدان الزوار بنقاء النفوس وسحر الطبيعة وصفاء القلوب لتروي للعالم أجمع حكاية يمتزج فيها روعة المكان بجمال الزمان. #خريف_ظفار_٢٠٢٦.

سيف النوفلي

تظل منطقة الشرق الأوسط منذ عقود مركزاً للاضطرابات والأزمات الممتدة، حيث تحولت من مهد للحضارات إلى ساحة مفتوحة للصراعات الجيوسياسية والتجاذبات الدولية، وفي الوقت الذي تسعى فيه شعوب المنطقة إلى تحقيق الاستقرار والتنمية، تصطدم هذه التطلعات باستراتيجيات دولية تضع المصالح الاستعمارية والنفوذ الجيوسياسي فوق مبادئ القانون الدولي وحقوق الشعوب.

لقاءات دبلوماسية أم «أدوات خداع»؟!

نتنياهو يدخل البيت الأبيض من الباب الخلفي.. وزيلينسكي في واشنطن بحثا عن الدعم

- ترامب يؤكد استعداده لتوجيه ضربات جديدة إلى إيران إذا فشلت الدبلوماسية
- نتنياهو يضع الملف الإيراني في مُقدمة القضايا المطروحة مع الرئيس الأمريكي
- طهران ترى أن زيارات نتنياهو لواشنطن «أداة خداع» قبل توجيه ضربة عسكرية
- زيارة زيلينسكي تأتي بعد هجوم أوكراني على سفن إيرانية في بحر قزوين

الرؤية- الوكالات

استقبل الرئيس الأمريكي دونالد ترامب، الثلاثاء، رئيس وزراء الاحتلال الإسرائيلي بنيامين نتنياهو، في البيت الأبيض، في ثامن لقاء يجمعهما منذ عودة ترامب إلى الرئاسة.

ويُعد هذا الاجتماع الأول بين ترامب ونتنياهو منذ فبراير الماضي، أي قبل الحملة الجوية المشتركة التي شنتها الولايات المتحدة وإسرائيل على إيران.

وقبيل اللقاء، أكد ترامب في مقابلة مع شبكة فوكس نيوز أن الولايات المتحدة "في موقف قوي للغاية"، مجددا التأكيد على استعداده لتوجيه ضربات جديدة إلى إيران إذا فشلت المساعي للتوصل إلى اتفاق.

وفي معرض تبريره لتفضيل الخيار السلمي، قال ترامب: "علينا أن نأخذ في الاعتبار مصير نحو ٩١ مليون نسمة قد يجدون أنفسهم بلا كهرباء ولا جسور، إنها مسألة تتطلب توازنا دقيقا للغاية، لكننا في موقف قوي جدا الآن، وهم يدركون أنني سأقدم على تلك الخطوة إذا لم يبرموا اتفاقا".

كما كرر ترامب تهديده باستهداف جبل الفأس الإيراني، وهو منشأة محصنة تقع في عمق الأرض قرب أحد المواقع النووية الرئيسية، قائلا "إذا لم نتوصل إلى اتفاق فسندمره بسهولة تامة".

وقال نتنياهو -قبيل مغادرته إلى واشنطن- إنه سيبحث مع الرئيس الأمريكي "جميع القضايا المطروحة على جدول الأعمال وفي مقدمتها إيران"، مضيفا أن هدف بلاده هو "الحفاظ على أمنها وتوسيع دائرة السلام في المنطقة".

وقالت مراسلة الجزيرة في واشنطن، وجد وقفي، إن نتنياهو دخل البيت الأبيض من بابه الخلفي، في حين قال مراسل الجزيرة في فلسطين إلياس كرام إن دخول نتنياهو من الباب الخلفي يمثل خطوة تُقرأ في إسرائيل باعتبارها انعكاسا لعدم وجود رغبة أمريكية في إظهار اللقاء بصورة علنية في بدايته، مرجحاً أن تُنشر لاحقاً صور أو مقاطع مصورة من الاجتماع. وأضاف أن نتنياهو كان يسعى منذ نحو أسبوعين إلى ترتيب هذا اللقاء، مشيرا إلى أن تسريبات من البيت الأبيض تحدثت عن محاولات إسرائيلية للترويج إعلامياً لانعقاده قبل الحصول على موافقة رسمية، قبل أن تسهم مناسبة جنازة السيناتور ليندسي غراهام في عقده. وقبل انعقاد الاجتماع، تجمع متظاهرون مؤيدون للفلسطينيين أمام البيت الأبيض في واشنطن، رافعين الأعلام الفلسطينية ولافتات تنتقد الدعم الأمريكي لإسرائيل. ورفع المحتجون لافتات تطالب بوضع حد لما وصفوها بالإبادة في قطاع غزة، وطالب أحد المتظاهرين حكومة الولايات المتحدة بتنفيذ مذكرة التوقيف الصادرة عن المحكمة الجنائية الدولية واعتقال نتنياهو.

ويرى مجيد سجادي بناه، مستشار وزير العدل الإيراني، أن "اللقاءات رفيعة المستوى بين المسؤولين الأمريكيين والإسرائيليين غالباً ما تكون أداة للخداع قبل توجيه ضربة عسكرية" على حد تعبيره.

وأضاف: "هذا نمط تاريخي تكرر في ثلاث مناسبات على الأقل أعقبتها حروب وفق التالي: المحادثات الدبلوماسية قبيل عملية "أوبرا" عام ١٩٨١ التي سبقت قصف المفاعل النووي العراقي، والمحادثات رفيعة المستوى بين فريقي ترامب ونتنياهو عقب الاتفاق النووي المبرم عام ٢٠١٥ والتي أفسدت ما سبق أن توصلت إليه طهران وواشنطن، وحرب رمضان، حيث سبق الهجوم المشترك على إيران بيان عن لقاءات أمنية رفيعة المستوى في واشنطن، تبين لاحقاً أنها كانت غطاء دبلوماسيا للتنسيق العسكري النهائي". ويبين في حديثه للجزيرة نت، أن توقيت الإعلان عن اللقاء الراهن يثير الريبة ذاتها، موضحا أن هذا اللقاء يمكن أن يرسل إشارتين متناقضتين وهما أنه لن يحدث تصعيد كبير قبل أن يجتمع الرجلان ويضعا الخريطة المستقبلية، كما أنه في اللحظة التي يغادر فيها نتنياهو المكتب البيضاوي، قد تكون أجهزة الاستهداف قد تلقت إحداثياتها النهائية. من جانبه، يصف الخبير في الشؤون السياسية مجتبى هاشمي نكو، الزيارة بأنها "ليست لقاء دبلوماسيا، بل جلسة تنسيق عملياتي" مشير إلى أن نتنياهو، بعد إخفاقاته المتتالية في حروبه السابقة مع إيران ومحور المقاومة، "يسعى الآن إلى تحقيق نصر مطلق يغطي كل إخفاقات الماضي"، وأن هدفه من هذه الزيارة هو "الحصول على ضوء أخضر جديد لتوجيه ضربة قاسية ونهائية لإيران".

وفي سياق آخر، عقد الرئيس الأمريكي دونالد ترامب اجتماعا مع نظيره الأوكراني فولوديمير زيلينسكي في البيت الأبيض، لبحث تطورات الملف الأوكراني وقضايا أخرى.

وقال البيت الأبيض إن الاجتماع "المغلق أمام وسائل الإعلام"، بدأ الساعة ٩:٤٧ صباحا بتوقيت شرق الولايات المتحدة، الثلاثاء.

وتأتي زيارة زيلينسكي للولايات المتحدة ولقاؤه مع ترامب في حين تكثف كل من أوكرانيا وروسيا ضرباتهما البعيدة المدى، في وقت تعثرت الجهود الدبلوماسية التي تقودها الولايات المتحدة، بعد أكثر من ٤ سنوات على بدء الحرب الروسية.

وتحسّنت العلاقات بين زيلينسكي وترامب منذ بداية الولاية الثانية للرئيس الأمريكي، الذي عرض هذا الشهر منح كييف تراخيص لإنتاج صواريخ باتريوت للدفاع الجوي، وأشار إلى أن الضربات الأوكرانية داخل روسيا قد تساعد في إنهاء الحرب.

وكان زيلينسكي قد قال -الثلاثاء- إن الدفاع المضاد للصواريخ الباليستية والتعاون الإستراتيجي مع الولايات المتحدة يمثلان "الأولوية الأولى" في اجتماعاته مع الرئيس الأمريكي وفريقه.

وقبل اجتماع الرئيسين، قال مسؤول أوكراني لوكالة الصحافة الفرنسية إنه يُتوقع أن يطلب زيلينسكي إمدادات جديدة من الأنظمة المضادة للصواريخ الباليستية، وأن يبحث سبل استئناف المحادثات المتوقفة بشأن إنهاء القتال. وكان الشهر الماضي الأكثر دموية للمدنيين في أوكرانيا منذ أبريل ٢٠٢٢، بعدما أمطرت روسيا المدن والبلدات الأوكرانية بصواريخ باليستية يصعب اعتراضها، بحسب الأمم المتحدة.

ومن المقرر أيضا أن يشارك زيلينسكي -إلى جانب ترامب ورئيس الوزراء الإسرائيلي بنيامين نتنياهو- في مراسم تأبين السيناتور ليندسي غراهام، الداعم القوي لأوكرانيا الذي توفي فجأة هذا الشهر عن ٧١ عاما، بعد زيارة خاطفة قام بها إلى أوكرانيا.

وتأتي هذه الزيارة بعد الهجوم الأوكراني على سفن شحن في بحر قزوين إذ أعلنت طهران مقتل أحد بحارتها وإصابة آخر.

وتوعّد وزير الخارجية عباس عراقجي بأن الهجوم "لن يمر دون رد"، وبينما تقول أوكرانيا إنها استهدفت سفنا تُستَخدم لنقل شحنات عسكرية بين إيران وروسيا، تصف طهران العملية بأنها اعتداء على سفينة تجارية وانتهاك للقانون الدولي.