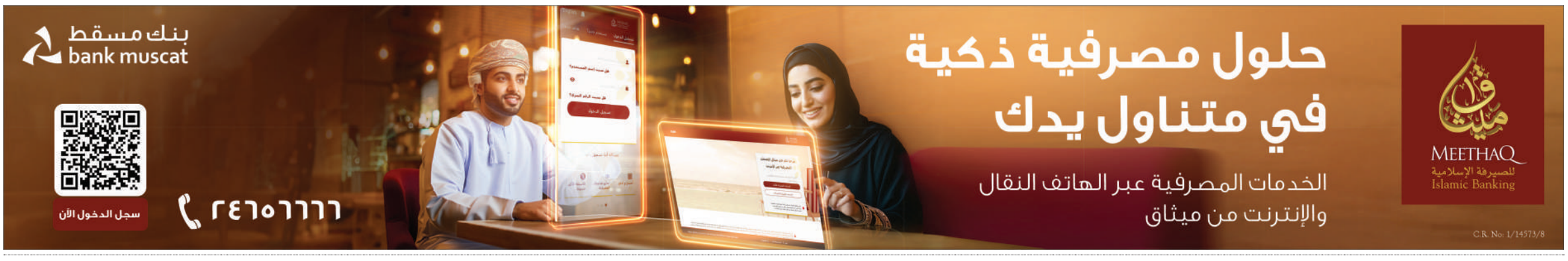

الرُّؤيَة

الحياة .. رؤية

رئيس التحرير
حاتم الطائي

ISSN 2076 - 9911

٣١٥ بيسة

يومية شاملة تصدر عن مؤسسة الرؤيا للصحافة والنشر

www.alroya.om
info@alroya.info
alroyanewspaper

الثلاثاء ٢٣ من رجب ١٤٤٧ هـ الموافق ١٣ يناير ٢٠٢٦م - العدد رقم ٤٢٦٧ | 12 صفحة | Tuesday 13 January 2026 - issue No (4267)

600 ألف زائر ينبهرون بفعاليات «ليالي مسقط»

09

تجديد الدماء في شرايين الدولة

جلالة السلطان يصدر 16 مرسومًا سلطانيًا ساميًا

- إعادة تشكيل مجلس الوزراء وتعيين في مناصب بالدولة
- السيد ذي يزن نائبًا لرئيس الوزراء للشؤون الاقتصادية
- السيد بلعرب وزيرًا للدولة ومحافظًا لمسقط
- تعيين 8 وكلاء وزراء جُدد.. ومُحافظيْنِ لمسندم والظاهرة
- إنشاء هيئة البحث العلمي والابتكار ودمج «التربية والتعليم» و«التعليم العالي»

مسقط- العُمانية

أصدر حضرةُ صاحبِ الجلالةِ السُّلطان هيثم بن طارق المعظم- حفظهُ اللهُ ورعاهُ- أمس ١٦ مرسومًا سلطانيًّا ساميًا.

وتضمنت المراسيم السلطانية السامية إنشاء مكتب نائب رئيس الوزراء للشؤون الاقتصادية وتحديد اختصاصاته واعتماد هيكله التنظيمي، وإنشاء مركز عُمان المالي العالمي وإصدار قانونه، وإلغاء اللجنة العليا للمؤتمرات، وتحديد اختصاصات الأمانة العامة لمجلس الوزراء واعتماد هيكلها التنظيمي، وإنشاء هيئة البحث العلمي والابتكار وتحديد اختصاصاتها واعتماد هيكلها التنظيمي، وتعديل مُسمى الهيئة العُمانية للاعتماد الأكاديمي وضمان جودة التعليم إلى الهيئة العُمانية لضمان جودة التعليم وتحديد اختصاصاتها واعتماد هيكلها التنظيمي، وتحديد اختصاصات وزارة الاقتصاد واعتماد هيكلها التنظيمي، ودمج وزارة التربية والتعليم ووزارة التعليم العالي والبحث العلمي والابتكار في وزارة واحدة تُسمى وزارة التعليم، وتحديد اختصاصاتها واعتماد هيكلها التنظيمي، وتحديد اختصاصات وزارة التنمية الاجتماعية واعتماد هيكلها التنظيمي، وتعديل نظام جهاز الاستثمار العُماني، وإعادة تشكيل مجلس الوزراء، والتعيين في بعض المناصب، وتعيين مستشارين، ومنح مرتبة وزير، والتعيين في بعض المناصب، وتعيين نائبين لرئيس جهاز الاستثمار العُماني.

2-3-4-5

افتتاح المختبر المركزي للصحة العامة تنفيذًا للتوجيهات السامية بتطوير الأمن الصحي

الرؤية- ريم الحامدية

رعى معالي السيد حمود بن فيصل البوسعيدي وزير الداخلية، أمس احتفال وزارة الصحة بافتتاح المختبر المركزي للصحة العامة، الذي يُعد منارة للابتكار ونقطة انطلاق للأبحاث المتقدمة، مع خطة طموحة ليكون مرجعًا وطنيًا وإقليميًا وعالميًا في مجال مختبرات الصحة العامة، بهدف تعزيز الصحة والوقاية من الأمراض.

وصُمم المبنى الحديث وفق أعلى المعايير المخبرية، وجُهز بأحدث الأجهزة والتقنيات العالمية والمختبرات المتطورة لفحوصات السل والأمراض البكتيرية والأمراض الفيروسية عالية الخطورة، واستحدثت أقسام جديدة للطفيليات والفطريات وفحوصات حديثي الولادة للأمراض الأيضية، والفحوصات البيئية للأمراض الفيروسية ومُقاومة المضادات الحيوية. وأكد سعادة الدكتور أحمد بن سالم المنظري، وكيل وزارة الصحة للتخطيط والتنظيم الصحي، أن افتتاح المختبر المركزي للصحة العامة يمثل محطة وطنية مُهمة تعكس التزام سلطنة عُمان بتعزيز منظومة الأمن الصحي، وترسيخ مكانة الصحة العامة كأحد أعمدة التنمية المُستدامة، وذلك في ظل النهضة المتجددة بقيادة مولانا حضرة صاحب الجلالة السُّلطان هيثم بن طارق المُعظَّم -حفظه الله ورعاه-.

09

3.4 مليار استثمارات لوجستية.. و1.2 مليار ريال تكلفة مشاريع الطرق

الرؤية- سارة العبرية

استعرضت وزارة النقل والاتصالات وتقنية المعلومات، أمس، خطتها لعام ٢٠٢٦ وإبراز ما تم إنجازه في عام ٢٠٢٥، وذلك خلال اللقاء الإعلامي السنوي في نسخته الـ١٣، بحضور معالي المهندس سعيد بن حمود المعولي وسعادة المهندس خميس بن محمد الشماخي وكيل الوزارة، وعدد من الإعلاميين والصحفيين من مختلف وسائل الإعلام.

وقال معالي الوزير إن حجم الاستثمار في القطاع اللوجستي خلال الخطة الخمسية العاشرة وصل إلى حوالي ٣,٤ مليار ريال عُماني خلال عام ٢٠٢٥، مضيفاً أن الوزارة نجحت في جذب استثمارات في قطاع الاتصالات وتقنية المعلومات بقيمة بلغت حوالي ١,٢ مليار ريال عُماني في ٢٠٢٥، من بينها حوالي ٦٥ مليون ريال عُماني استثمارات في مجال الذكاء الاصطناعي، كما بلغت نسبة نمو الإيرادات خلال العام ٢٠٢٥ من قطاع الموانئ حوالي ١٧,٤٪، وفي قطاع الشؤون البحرية بلغت نسبة النمو ٩,٤٪، وفي قطاع النقل البري بلغت نسبة النمو ١٨٪.

وأشار معاليه إلى أن القيمة الإجمالية لمشاريع الطرق التي تعمل الوزارة على تنفيذها بلغت حوالي ١,٢ مليار ريال عُماني.

10-11

تصوير/ راشد الكندي

أعضاء مجلس الوزراء

سمو السيد
فهد بن محمود آل سعيد
نائب رئيس الوزراء
لشؤون مجلس الوزراء

سمو السيد
بلعرب بن هيثم بن طارق آل سعيد
وزير الدولة ومحافظ مسقط

السيد
خالد بن هلال بن سعود البوسعيدي
وزير ديوان البلاط السلطاني

الدكتورة
مديحة بنت أحمد الشيبانية
وزيرة التعليم

السيد
سعود بن هلال بن حمد البوسعيدي
وزير الثقافة والرياضة والشباب

الدكتور سعود بن حمود الحبسي
وزير الثروة الزراعية والسمكية
وموارد المياه

الدكتور خلفان بن سعيد الشعيلي
وزير الإسكان والتخطيط العمراني

في تشكيلته الجديدة

سمو السيد
شهاب بن طارق بن تيمور آل سعيد
نائب رئيس الوزراء
لشؤون الدفاع

سمو السيد
ذي يزن بن هيثم بن طارق آل سعيد
نائب رئيس الوزراء
للشؤون الاقتصادية

الفريق أول
سلطان بن محمد النعماني
وزير المكتب السلطاني

السيد
حمود بن فيصل بن سعيد البوسعيدي
وزير الداخلية

السيد بدر بن حمد البوسعيدي
وزير الخارجية

سلطان بن سالم بن سعيد الحبسي
وزير المالية

الدكتور
عبدالله بن محمد بن سعيد السعيدي
وزير العدل والشؤون القانونية

الدكتور عبدالله بن ناصر الحراصي
وزير الإعلام

الدكتور خميس بن سيف الجابري
وزير الاقتصاد

السيد إبراهيم بن سعيد البوسعيدي
وزير التراث والسياحة

المهندس سعيد بن حمود المعولي
وزير النقل والاتصالات
وتقنية المعلومات

الدكتورة ليلى بنت أحمد النجار
وزيرة التنمية الاجتماعية

الدكتور محاد بن سعيد باعوين
وزير العمل

المهندس
سالم بن ناصر بن سعيد العوفي
وزير الطاقة والمعادن

الدكتور محمد بن سعيد المعمري
وزير الأوقاف والشؤون الدينية

الدكتور هلال بن علي بن هلال السبتي
وزير الصحة

أنور بن هلال الجابري
وزير التجارة والصناعة
وترويج الاستثمار

جلالة السلطان يصدر 16 مرسومًا سلطانيًا ساميًا تتضمن إعادة تشكيل مجلس الوزراء وتعيين في مناصب بالدولة

مسقط- العُمانية

أصدر حضرةُ صاحبِ الجلالةِ السُّلطان هيثم بن طارق المعظم- حفظهُ اللهُ ورعاهُ- أمس ١٦ مرسومًا سلطانيًّا ساميًا، فيما يأتي نصّوصها:

مرسوم سلطاني رقم ٧/ ٢٠٢٦ بإنشاء مكتب نائب رئيس الوزراء للشؤون الاقتصادية وتحديد اختصاصاته واعتماد هيكله التنظيمي

نحن هيثم بن طارق سلطان عُمان. بعد الاطلاع على النظام الأساسي للدولة، وعلى نظام الجهاز الإداري للدولة الصادر بالمرسوم السلطاني رقم ٧٥/ ٢٠٢٠، وبناء على ما تقتضيه المصلحة العامة، رسمنا بما هو آت:

المادة الأولى: ينشا مكتب نائب رئيس الوزراء للشؤون الاقتصادية. المادة الثانية: تحدد اختصاصات مكتب نائب رئيس الوزراء للشؤون الاقتصادية وفقا للملحق رقم (١) المرفق. المادة الثالثة: يعتمد الهيكل التنظيمي لمكتب نائب رئيس الوزراء للشؤون الاقتصادية وفقا للملحق رقم (٢) المرفق. المادة الرابعة: ينشر هذا المرسوم في الجريدة الرسمية، ويعمل به من تاريخ صدوره.

صدر في: ٢٢ من رجب سنة ١٤٤٧هـ الموافق: ١٢ من يناير سنة ٢٠٢٦م

مرسوم سلطاني رقم ٨/ ٢٠٢٦ بإنشاء مركز عُمان المالي العالمي وإصدار قانونه

نحن هيثم بن طارق سلطان عُمان. بعد الاطلاع على النظام الأساسي للدولة، وعلى قانون التفسيرات والنصوص العامة رقم ٣ لسنة ١٩٧٣م، وعلى قانون الأراضي الصادر بالمرسوم السلطاني رقم ٥/ ٨٠، وعلى المرسوم السلطاني رقم ٥/ ٨١ بتنظيم الانتفاع بأراضي سلطنة عُمان، وعلى قانون السلطة القضائية الصادر بالمرسوم السلطاني رقم ٩٠/ ٩٩ وعلى قانون الإجراءات الجزائية الصادر بالمرسوم السلطاني رقم ٩٧/ ٩٩ وعلى قانون الإجراءات المدنية والتجارية الصادر بالمرسوم السلطاني رقم ٢٩/ ٢٠٠٢، وعلى المرسوم السلطاني رقم ٦٧/ ٢٠٠٣ بتطبيق قانون الجمارك الموحد لدول مجلس التعاون لدول الخليج العربية، وعلى قانون ضريبة الدخل الصادر بالمرسوم السلطاني رقم ٢٨/ ٢٠٠٩، وعلى قانون مكافحة جرائم تقنية المعلومات الصادر بالمرسوم السلطاني رقم ١٢/ ٢٠١١، وعلى قانون مكافحة غسل الأموال وتمويل الإرهاب الصادر بالمرسوم السلطاني ٣٠/ ٢٠١٦، وعلى قانون الجزاء الصادر بالمرسوم السلطاني رقم ٧/ ٢٠١٨، وعلى قانون الضريبة الانتقائية الصادر بالمرسوم السلطاني رقم ٢٣/ ٢٠١٩، وعلى المرسوم السلطاني رقم ٤٢/ ٢٠٢٠ بإصدار نظام جهاز الضرائب واعتماد هيكله التنظيمي، وعلى قانون ضريبة القيمة المضافة الصادر بالمرسوم السلطاني رقم ١٢١/ ٢٠٢٠، وعلى المرسوم السلطاني رقم ٣٥/ ٢٠٢٢ بشأن تنظيم إدارة شؤون القضاء، وعلى قانون الأوراق المالية الصادر بالمرسوم السلطاني رقم ٤٦/ ٢٠٢٢، وعلى القانون المصرفي الصادر بالمرسوم السلطاني رقم ٢/ ٢٠٢٥، وعلى القانون المالي الصادر بالمرسوم السلطاني رقم ٣٧/ ٢٠٢٥، وعلى قانون الضريبة على دخل الأفراد الصادر بالمرسوم السلطاني رقم ٦٥/ ٢٠٢٥، وعلى المرسوم السلطاني رقم ٧/ ٢٠٢٦ بإنشاء مكتب نائب رئيس الوزراء للشؤون الاقتصادية وتحديد اختصاصاته واعتماد هيكله التنظيمي، وبناء على ما تقتضيه المصلحة العامة رسمنا بما هو آت:

المادة الأولى: ينشأ «مركز عُمان المالي العالمي»، ويتمتع بالشخصية الاعتبارية والاستقلال المالي، والإداري، ويتبع نائب رئيس الوزراء للشؤون الاقتصادية. المادة الثانية: يعمل بقانون مركز عُمان المالي العالمي المرفق. المادة الثالثة: ينشر هذا المرسوم في الجريدة الرسمية، ويعمل به من تاريخ صدوره.

صدر في: ٢٢ من رجب سنة ١٤٤٧هـ الموافق: ١٢ من يناير سنة ٢٠٢٦م.

السيد ذي يزن نائبًا لرئيس الوزراء للشؤون الاقتصادية

السيد بلعرب وزيرًا للدولة ومحافظًا لمسقط

إنشاء مركز عُمان المالي العالمي وإصدار قانونه

إنشاء هيئة البحث العلمي والابتكار ودمج «التربية والتعليم» و«التعليم العالي»

تعيين قيس اليوسف رئيسًا للهيئة العامة للمناطق الاقتصادية الخاصة والمناطق الحرة

تعيين 8 وكلاء وزراء جُدد.. ومحافظان لمسندم والظاهرة

مرسوم سلطاني رقم (٩/ ٢٠٢٦) بإلغاء اللجنة العليا للمؤتمرات

نحن هيثم بن طارق سلطان عُمان. بعد الاطلاع على النظام الأساسي للدولة، وعلى المرسوم السلطاني رقم ٩/ ٨٧ بتعديل اسم اللجنة العليا لمؤتمرات مجلس التعاون واختصاصاتها وتشكيلها، وعلى نظام الجهاز الإداري للدولة الصادر بالمرسوم السلطاني رقم ٧٥/ ٢٠٢٠، وبناء على ما تقتضيه المصلحة العامة، رسمنا بما هو آت:

المادة الأولى: تلغى اللجنة العليا للمؤتمرات. المادة الثانية: ينشر هذا المرسوم في الجريدة الرسمية، ويعمل به من تاريخ صدوره. صدر في: ٢٢ من رجب سنة ١٤٤٧هـ الموافق: ١٢ من يناير سنة ٢٠٢٦م.

مرسوم سلطاني رقم (٢٠٢٦/١٠) بتحديد اختصاصات الأمانة العامة لمجلس الوزراء واعتماد هيكلها التنظيمي

نحن هيثم بن طارق سلطان عُمان. بعد الاطلاع على النظام الأساسي للدولة، وعلى المرسوم السلطاني رقم ٨١/٨٧ بإنشاء الأمانة العامة لمجلس الوزراء، وعلى المرسوم السلطاني رقم ٣١/ ٢٠١٤ باعتماد الهيكل التنظيمي للأمانة العامة المجلس الوزراء، وعلى نظام الجهاز الإداري للدولة الصادر بالمرسوم السلطاني رقم ٧٥/ ٢٠٢٠، وعلى المرسوم السلطاني رقم ٢٠٢٠/٩٥ بتحديد اختصاصات وزارة الإعلام واعتماد هيكلها التنظيمي. وعلى المرسوم السلطاني رقم ١٠٠/ ٢٠٢٠ بإنشاء وحدة متابعة تنفيذ رؤية عُمان ٢٠٤٠ وتحديد اختصاصاتها واعتماد هيكلها التنظيمي، وبناء على ما تقتضيه المصلحة العامة، رسمنا بما هو آت:

المادة الأولى: تكون للأمانة العامة لمجلس الوزراء الشخصية الاعتبارية، وتتمتع بالاستقلال المالي والإداري، وتحدد اختصاصاتها وفقا للملحق رقم (١) المرفق. المادة الثانية: يعتمد الهيكل التنظيمي للأمانة العامة لمجلس الوزراء وفقا للملحق رقم (٢) المرفق. المادة الثالثة: تؤول إلى الأمانة العامة لمجلس الوزراء كافة المخصصات والأصول والحقوق والالتزامات والموجودات من كل من: مركز التواصل الحكومي في وزارة الإعلام، والمديرية العامة لإدارة الجودة والتميز الحكومي في وحدة متابعة تنفيذ رؤية عُمان ٢٠٤٠.

المادة الرابعة: ينقل إلى الأمانة العامة لمجلس الوزراء موظفو كل من: مركز التواصل الحكومي في وزارة الإعلام، والمديرية العامة لإدارة الجودة والتميز الحكومي في وحدة متابعة تنفيذ رؤية عُمان ٢٠٤٠، بذات درجاتهم المالية.

المادة الخامسة: يلغى المرسوم السلطاني رقم ٢٠١٤/٣١ المشار إليه، والبنود أرقام (٢٤، ٢٥، ٢٧) من الملحق رقم (١) المرفق بالمرسوم السلطاني رقم ٢٠٢٠/٩٥ المشار إليه، والبنود أرقام (٥، ٦، ٧، ٨) من الملحق رقم (١) المرفق بالمرسوم السلطاني رقم ١٠٠/ ٢٠٢٠ المشار إليه، كما يلغى كل ما يخالف هذا المرسوم، أو يتعارض مع أحكامه.

المادة السادسة: ينشر هذا المرسوم في الجريدة الرسمية، ويعمل به من تاريخ صدوره.

صدر في ٢٢ من رجب سنة ١٤٤٧هـ الموافق: ١٢من يناير سنة ٢٠٢٦م.

مرسوم سلطاني رقم (١١/ ٢٠٢٦) بإنشاء هيئة البحث العلمي والابتكار وتحديد اختصاصاتها واعتماد هيكلها التنظيمي

نحن هيثم بن طارق سلطان عُمان. بعد الاطلاع على النظام الأساسي للدولة، وعلى نظام الجهاز الإداري للدولة الصادر بالمرسوم السلطاني رقم ٧٥/ ٢٠٢٠، وعلى المرسوم السلطاني رقم ٩٨/ ٢٠٢٠ بتعديل مسمى وزارة التعليم العالي إلى وزارة التعليم العالي والبحث العلمي والابتكار وتحديد اختصاصاتها واعتماد هيكلها التنظيمي، وبناء على ما تقتضيه المصلحة العامة، رسمنا بما هو آت:

المادة الأولى: تنشأ هيئة عامة تسمى «هيئة البحث العلمي والابتكار»، تكون لها الشخصية الاعتبارية، وتتمتع بالاستقلال المالي والإداري، وتتبع مجلس الوزراء.

المادة الثانية: يكون مقر هيئة البحث العلمي والابتكار في محافظة مسقط، ويجوز بقرار من مجلس إدارة الهيئة إنشاء فروع لها في المحافظات الأخرى.

المادة الثالثة: تحدد اختصاصات هيئة البحث العلمي والابتكار وفقا للملحق رقم (١) المرفق.

OSIRM اوشرم
الجمعية العمانية لإدارة الموارد البشرية

إعلان دعوة لحضور اجتماع الجمعية العمومية لعام 2026 م

يسر مجلس إدارة الجمعية العمانية لإدارة الموارد البشرية دعوة أعضائها الكرام لحضور اجتماع الجمعية العمومية السنوية والمزمع عقده في تمام الساعة 4 مساءاً يوم الأربعاء الموافق 4 فبراير 2026 بـ مبنى الشركة العمانية للإتصالات (عمانتل) ، قاعة زين – مدينة العرفان .

وذلك لمناقشة جدول الأعمال التالي:

- تقرير مجلس الإدارة عن أعمال السنة المنتهية ومشروع خطة العمل للعام الجديد.
- الميزانية العمومية والحساب الختامي للسنة المالية المنتهية ومشروع ميزانية العام الجديد.
- تقرير مراقب الحسابات.
- تعيين مراقب الحسابات وتحديد مكافأته وذلك مع عدم الاخلال بأحكام قانون الرقابة المالية للدولة.

والله ولي التوفيق

محافظة البريمي
Al Buraimi Governorate

إعـــــلان

تعلن محافظة البريمي عن رغبتها في طرح المزايدة الآتية:

رقم المزايدة	الولاية	اسم المزايدة	قيمة الكراسة	آخر موعد لشراء كراسة المزايدة	آخر موعد لتقديم العطاءات
2026/1م	البريمي	إدارة وتشغيل مباني واحة البريمي - مركز المدينة	(25 ر.ع) خمسة وعشرون ريالاً عمانياً غير مستردة	2026/01/22م	2026/02/01م

يمكن الحصول على كراسات الشروط والمواصفات من قاعة إنجاز أو قسم الشؤون الإدارية والمالية بدائرة البلدية بالبريمي، خلال ساعات العمل الرسمية، ابتداءً من تاريخ نشر هذا الإعلان، وتوضع العطاءات في صندوق المزايدات بدائرة خدمة المراجعين بمبنى مكتب المحافظ رقم (2)، خلال الفترة المحددة أعلاه فقط، على أن تكون في مظاريف مغلقة ومختومة بالشمع الأحمر، مع كتابة اسم ورقم المزايدة فقط على المظروف من الخارج، دون ذكر اسم صاحب العطاء أو ما يشير إليه، ولن يُعتد بأي عطاء غير مستوفٍ للشروط.

للاستفسار: 21211150 - 21211151

والله ولي التوفيق

المادة الرابعة: يعتمد الهيكل التنظيمي لهيئة البحث العلمي والابتكار وفقا للملحق رقم (٢) المرفق.

المادة الخامسة: تؤول إلى هيئة البحث العلمي والابتكار كافة المخصصات والأصول والحقوق والالتزامات والموجودات الخاصة بوزارة التعليم العالي والبحث العلمي والابتكار ذات الصلة بالبحث العلمي والابتكار، كما ينقل إليها موظفو هذه الوزارة المعنين بالبحث العلمي والابتكار، بذات درجاتهم المالية.

المادة السادسة: تستبدل بعبارتي وزارة التعليم العالي والبحث العلمي والابتكار»، و«وزير التعليم العالي والبحث العلمي والابتكار» أينما وردتا في القوانين والمراسيم السلطانية ذات الصلة بالبحث العلمي والابتكار، عبارتا «هيئة البحث العلمي والابتكار»، و"رئيس هيئة البحث العلمي والابتكار». المادة السابعة: يلغى كل ما يخالف هذا المرسوم، أو يتعارض مع أحكامه. المادة الثامنة: ينشر هذا المرسوم في الجريدة الرسمية، ويعمل به من تاريخ صدوره.

صدر في ٢٢ من رجب سنة ١٤٤٧هـ الموافق: ١٢ من يناير سنة ٢٠٢٦م

مرسوم سلطاني رقم (١٢/ ٢٠٢٦) بتعديل مسمى الهيئة العُمانية للاعتماد الأكاديمي وضمان جودة التعليم إلى الهيئة العُمانية لضمان جودة التعليم وتحديد اختصاصاتها واعتماد هيكلها التنظيمي

نحن هيثم بن طارق سلطان عُمان. بعد الاطلاع على النظام الأساسي للدولة، وعلى نظام الجهاز الإداري للدولة الصادر بالمرسوم السلطاني رقم ٧٥/ ٢٠٢٠، وعلى المرسوم السلطاني رقم ٧٩/ ٢٠٢٠، بتحديد اختصاصات وزارة التربية والتعليم واعتماد هيكلها التنظيمي، وعلى المرسوم السلطاني رقم ٩/ ٢٠٢١ في شأن الهيئة العُمانية للاعتماد الأكاديمي وضمان جودة التعليم، بناء على ما تقتضيه المصلحة العامة رسمنا بما هو آت:

المادة الأولى: يعدَّل مسمى «الهيئة العُمانية للاعتماد الأكاديمي وضمان جودة التعليم» إلى «الهيئة العُمانية لضمان جودة التعليم»، وتحدد اختصاصاتها وفقا للملحق رقم (١) المرفق.

المادة الثانية: يعتمد الهيكل التنظيمي للهيئة العُمانية لضمان جودة التعليم وفقا للملحق رقم (٢) المرفق.

المادة الثالثة: تؤول إلى الهيئة العُمانية لضمان جودة التعليم كافة المخصصات والأصول والحقوق والالتزامات والموجودات ذات الصلة بالرخص المهنية والدراسات الوطنية والدراسات الدولية من وزارة التربية التعليم.

المادة الرابعة: ينقل إلى الهيئة العُمانية لضمان جودة التعليم موظفو التقسيمات ذات الصلة بالرخص المهنية والدراسات الوطنية والدراسات الدولية من وزارة التربية والتعليم بذات درجاتهم المالية، وذلك وفقا للتنسيق الذي يتم بين رئيسي الوحدتين.

المادة الخامسة: تستبدل بعبارتي «الهيئة العُمانية للاعتماد الأكاديمي وضمان جودة التعليم»، و«الرئيس التنفيذي»، أينما وردتا في القوانين والمراسيم السلطانية، عبارتا «الهيئة العُمانية لضمان جودة التعليم»، و"رئيس الهيئة". المادة السادسة: يلغى كل ما يخالف هذا المرسوم، أو يتعارض مع أحكامه. المادة السابعة: ينشر هذا المرسوم في الجريدة الرسمية، ويعمل به من تاريخ صدوره.

صدر في ٢٢ من رجب سنة ١٤٤٧هـ الموافق: ١٢ من يناير سنة ٢٠٢٦م.

مرسوم سلطاني رقم (٢٠٢٦/١٣) بتحديد اختصاصات وزارة الاقتصاد واعتماد هيكلها التنظيمي

نحن هيثم بن طارق سلطان عُمان. بعد الاطلاع على النظام الأساسي للدولة، وعلى نظام الجهاز الإداري للدولة الصادر بالمرسوم السلطاني رقم ٧٥/ ٢٠٢٠، وعلى المرسوم السلطاني رقم ٩٤/ ٢٠٢٠، بإنشاء وزارة الاقتصاد وتحديد اختصاصاتها واعتماد هيكلها التنظيمي، وعلى المرسوم السلطاني رقم ١٠٠/ ٢٠٢٠ بإنشاء وحدة متابعة تنفيذ رؤية عُمان ٢٠٤٠، وتحديد اختصاصاتها واعتماد هيكلها التنظيمي، وعلى المرسوم السلطاني رقم ١٠/ ٢٠٢٦ بتحد بتحديد اختصاصات الأمانة العامة لمجلس الوزراء واعتماد هيكلها التنظيمي، وبناء على ما تقتضيه المصلحة العامة، رسمنا بما هو آت:

المادة الأولى: تحدد اختصاصات وزارة الاقتصاد وفقا للملحق رقم (١) المرفق. المادة الثانية: يعتمد الهيكل التنظيمي لوزارة الاقتصاد وفقا للملحق رقم (٢) المرفق. المادة الثالثة: تدمج وحدة متابعة تنفيذ رؤية عُمان٢٠٤٠ في وزارة الاقتصاد وتؤول إلى هذه الوزارة كافة المخصصات والأصول والحقوق والالتزامات والموجودات الخاصة بوحدة متابعة تنفيذ رؤية عُمان ٢٠٤٠، وينقل إليها موظفو هذه الوحدة بذات درجاتهم المالية. المادة الرابعة: مع مراعاة أحكام المرسوم السلطاني رقم ١٠/ ٢٠٢٦ المشار إليه، تستبدل بعبارتي "وحدة متابعة تنفيذ رؤية عُمان ٢٠٤٠"، ورئيس وحدة متابعة تنفيذ رؤية عُمان ٢٠٤٠" أينما وردتا في القوانين والمراسيم السلطانية عبارتا "وزارة الاقتصاد"، و"وزير الاقتصاد". المادة الخامسة: يلغى كل ما يخالف هذا المرسوم، أو يتعارض مع أحكامه. المادة السادسة: ينشر هذا المرسوم في الجريدة الرسمية، ويعمل به من تاريخ صدوره. صدر في: ٢٢ من رجب سنة ١٤٤٧هـ الموافق: ١٢ من يناير سنة ٢٠٢٦م.

مرسوم سلطاني رقم (١٤/ ٢٠٢٦) بدمج وزارة التربية والتعليم ووزارة التعليم العالي والبحث العلمي والابتكار في وزارة واحدة تسمى وزارة التعليم، وتحديد اختصاصاتها واعتماد هيكلها التنظيمي

نحن هيثم بن طارق سلطان عُمان. بعد الاطلاع على النظام الأساسي للدولة، وعلى نظام الجهاز الإداري للدولة الصادر بالمرسوم السلطاني رقم ٧٥/ ٢٠٢٠، وعلى المرسوم السلطاني رقم ٧٩/ ٢٠٢٠، بتحديد اختصاصات وزارة التربية والتعليم واعتماد هيكلها التنظيمي، وعلى المرسوم السلطاني رقم ٩٨/ ٢٠٢٠ بتعديل مسمى وزارة التعليم العالي إلى وزارة التعليم العالي والبحث العلمي والابتكار وتحديد اختصاصاتها واعتماد هيكلها التنظيمي، وعلى المرسوم السلطاني رقم ١١/ ٢٠٢٦ بإنشاء هيئة البحث العلمي والابتكار وتحديد اختصاصاتها واعتماد هيكلها التنظيمي، وعلى المرسوم السلطاني رقم ١٢/ ٢٠٢٦ بتعديل مسمى الهيئة العُمانية للاعتماد الأكاديمي وضمان جودة التعليم إلى الهيئة العُمانية لضمان جودة التعليم وتحديد اختصاصاتها واعتماد هيكلها التنظيمي، وبناء على ما تقتضيه المصلحة العامة، رسمنا بما هو آت:

المادة الأولى: تدمج وزارتا «التربية والتعليم» و«التعليم العالي والبحث العلمي والابتكار» في وزارة واحدة تسمى «وزارة التعليم»، وتحدد اختصاصاتها وفقا للملحق رقم (١) المرفق.

المادة الثانية: يعتمد الهيكل التنظيمي لوزارة التعليم وفقا للملحق رقم (٢) المرفق. المادة الثالثة: تؤول إلى وزارة التعليم كافة المخصصات والأصول والحقوق والالتزامات والموجودات الخاصة بوزارتي «التربية والتعليم» و«التعليم العالي والبحث العلمي والابتكار»، وينقل موظفوهما إليها بذات درجاتهم المالية.

المادة الرابعة: مع مراعاة أحكام المرسوم السلطاني رقم ١١/ ٢٠٢٦، والمرسوم السلطاني رقم ١٢/ ٢٠٢٦ المشار إليهما، تستبدل بعبارات وزارة التربية والتعليم"، و"وزارة التعليم العالي والبحث العلمي والابتكار"، و"وزير التربية والتعليم"، و"وزير التعليم العالي والبحث العلمي والابتكار أينما وردت في القوانين والمراسيم السلطانية، عبارتا "وزارة التعليم"، و"وزير التعليم". المادة الخامسة: يلغى كل ما يخالف هذا المرسوم، أو يتعارض مع أحكامه. المادة السادسة: ينشر هذا المرسوم في الجريدة الرسمية، ويعمل به من تاريخ صدوره. صدر في ٢٢ من رجب سنة ١٤٤٧هـ الموافق ١٢ من يناير سنة ٢٠٢٦م.

مرسوم سلطاني رقم (٢٠٢٦/١٥) بتحديد اختصاصات وزارة التنمية الاجتماعية واعتماد هيكلها التنظيمي

نحن هيثم بن طارق سلطان عُمان. بعد الاطلاع على النظام الأساسي للدولة، وعلى نظام الجهاز الإداري للدولة الصادر بالمرسوم السلطاني رقم ٧٥/ ٢٠٢٠، وعلى المرسوم السلطاني رقم ١٤/ ٢٠٢٤ بتحديد اختصاصات وزارة التنمية الاجتماعية واعتماد هيكلها التنظيمي، وبناء على ما تقتضيه المصلحة العامة. رسمنا بما هو آت:

المادة الأولى: تحدد اختصاصات وزارة التنمية الاجتماعية وفقا للملحق رقم (١) المرفق. المادة الثانية يعتمد الهيكل التنظيمي لوزارة التنمية الاجتماعية وفقا للملحق رقم (٢) المرفق. المادة الثالثة: يلغى المرسوم السلطاني رقم ١٤/ ٢٠٢٤ المشار إليه، كما يلغى كل ما يخالف هذا المرسوم، أو يتعارض مع أحكامه. المادة الرابعة: ينشر هذا المرسوم في الجريدة الرسمية، ويعمل به من تاريخ صدوره. صدر في: ٢٢ من رجب سنة ١٤٤٧هـ الموافق ١٢ من يناير سنة ٢٠٢٦م.

مرسوم سلطاني رقم (١٦/ ٢٠٢٦) بتعديل نظام جهاز الاستثمار العُماني

نحن هيثم بن طارق سلطان عُمان. بعد الاطلاع على النظام الأساسي للدولة، وعلى نظام جهاز الاستثمار العُماني الصادر بالمرسوم السلطاني رقم ٧٥/ ٢٠٢١، وبناء على ما تقتضيه المصلحة العامة، رسمنا بما هو آت:

المادة الأولى: يستبدل بنص المادة (١٢) من نظام جهاز الاستثمار العُماني المشار إليه، النص الآتي: «يكون للرئيس نائبان يصدر بتعيينهما مرسوم سلطاني وتكون لهما كافة الصلاحيات الإدارية والمالية في الحدود التي تبينها لوائح الجهاز».

المادة الثانية: يلغى كل ما يخالف هذا المرسوم أو يتعارض مع أحكامه. المادة الثالثة: ينشر هذا المرسوم في الجريدة الرسمية، ويعمل به من تاريخ صدوره. صدر في: ٢٢ من رجب سنة ١٤٤٧هـ الموافق: ١٢ من يناير سنة ٢٠٢٦م

مرسوم سلطاني رقم (١٧/ ٢٠٢٦) بإعادة تشكيل مجلس الوزراء

نحن هيثم بن طارق سلطان عُمان. بعد الاطلاع على النظام الأساسي للدولة، وبناء على ما تقتضيه المصلحة العامة، رسمنا بما هو آت:

المادة الأولى: يُعاد تشكيل مجلس الوزراء برئاستنا على النحو الآتي:

- سمو السيد فهد بن محمود آل سعيد نائبا لرئيس الوزراء لشؤون مجلس الوزراء
- سمو السيد شهاب بن طارق بن تيمور آل سعيد نائبا لرئيس الوزراء لشؤون الدفاع
- سمو السيد ذي يزن بن هيثم بن طارق آل سعيد نائبا لرئيس الوزراء للشؤون الاقتصادية
- سمو السيد بلعرب بن هيثم بن طارق آل سعيد وزيرا للدولة ومحافظا لمسقط
- السيد خالد بن هلال بن سعود البوسعيدي وزيرا لديوان البلاط السلطاني
- الفريق أول سلطان بن محمد النعُماني وزيرا للمكتب السلطاني
- السيد حمود بن فيصل بن سعيد البوسعيدي وزيرا للداخلية
- السيد بدر بن حمد بن حمود البوسعيدي وزيرا للخارجية
- سلطان بن سالم بن سعيد الحبسي وزيرا للمالية
- الدكتورة مديحة بنت أحمد بن ناصر الشيبانية وزيرة للتعليم
- السيد سعود بن هلال بن حمد البوسعيدي وزيرا للثقافة والرياضة والشباب
- الدكتور عبد الله بن محمد بن سعيد السعيدي وزيرا للعدل والشؤون القانونية
- الدكتور عبد الله بن ناصر بن خليفة الحراصي وزيرا للإعلام
- الدكتور خميس بن سيف بن حمود الجابري وزيرا للاقتصاد
- السيد إبراهيم بن سعيد بن إبراهيم البوسعيدي وزيرا للتراث والسياحة
- الدكتور سعود بن حمود بن أحمد الحبسي وزيرا للثروة الزراعية والسمكية وموارد المياه
- الدكتور خلفان بن سعيد بن مبارك الشعيلي وزيرا للإسكان والتخطيط العمراني
- المهندس سعيد بن حمود بن سعيد المعولي وزيرا للنقل والاتصالات وتقنية المعلومات
- الدكتورة ليلى بنت أحمد بن عوض النجار وزيرة للتنمية الاجتماعية
- الدكتور محاد بن سعيد بن علي باعوين وزيرا للعمل
- المهندس سالم بن ناصر بن سعيد العوفي وزيرا للطاقة والمعادن
- الدكتور محمد بن سعيد بن خلفان المعمري وزيرا للأوقاف والشؤون الدينية
- الدكتور هلال بن علي بن هلال السبتي وزيرا للصحة
- أنور بن هلال بن حمدون الجابري وزيرا للتجارة والصناعة وترويج الاستثمار

المادة الثانية: ينشر هذا المرسوم في الجريدة الرسمية، ويعمل به من تاريخ صدوره.

صدر في: ٢٢ من رجب سنة ١٤٤٧هـ الموافق: ١٢ من يناير سنة ٢٠٢٦م

مرسوم سلطاني رقم (١٨/ ٢٠٢٦) بالتعيين في بعض المناصب

نحن هيثم بن طارق سلطان عُمان. بعد الاطلاع على النظام الأساسي للدولة، وبناء على ما تقتضيه المصلحة العامة رسمنا بما هو آتٍ:

المادة الأولى: يعين قيس بن محمد بن موسى اليوسف رئيسًا للهيئة العامة للمناطق الاقتصادية الخاصة والمناطق الحرة بذات مرتبته ومخصصاته المالية.

المادة الثانية يعين السيد فيصل بن حمود بن نصر البوسعيدي محافظا لمسندم بمرتبة وزير.

المادة الثالثة: ينشر هذا المرسوم في الجريدة الرسمية، ويعمل به من تاريخ صدوره.

صدر في ٢٢ من رجب سنة ١٤٤٧هـ الموافق: ١٢ من يناير سنة ٢٠٢٦م

مرسوم سلطاني رقم (١٩/ ٢٠٢٦) بتعيين مستشارين

فيصل بن حمود بن نصر البوسعيدي

نحن هيثم بن طارق سلطان عُمان. بعد الاطلاع على النظام الأساسي للدولة وبناء على ما تقتضيه المصلحة العامة، رسمنا بما هو آتٍ:

المادة الأولى: يعين الشيخ الدكتور علي بن مسعود بن علي السنيدي مستشارا في ديوان البلاط السلطاني بذات مرتبته ومخصصاته المالية.

المادة الثانية يعين الدكتور سعيد بن محمد بن أحمد الصقري مستشارًا اقتصاديًا في مكتب نائب رئيس الوزراء للشؤون الاقتصادية بذات مرتبته ومخصصاته المالية.

المادة الثالثة: ينشر هذا المرسوم في الجريدة الرسمية، ويعمل به من تاريخ صدوره. صدر في ٢٢ من رجب سنة ١٤٤٧هـ الموافق: ١٢ من يناير سنة ٢٠٢٦م

مرسوم سلطاني رقم (٢٠/ ٢٠٢٦) بمنح مرتبة وزير

نحن هيثم بن طارق سلطان عُمان. بعد الاطلاع على النظام الأساسي للدولة، وبناء على ما تقتضيه المصلحة العامة، رسمنا بما هو آتٍ:

المادة الأولى: يمنح الشيخ عبد العزيز بن عبد الله بن زاهر الهنائي السفير المتجول في وزارة الخارجية مرتبة وزير. المادة الثانية: ينشر هذا المرسوم في الجريدة الرسمية، ويعمل به من تاريخ صدوره. صدر في: ٢٢ من رجب سنة ١٤٤٧هـ الموافق: ١٢ من يناير منة ٢٠٢٦م

مرسوم سلطاني رقم (٢١/ ٢٠٢٦) بالتعيين في بعض المناصب

نحن هيثم بن طارق سلطان عُمان. بعد الاطلاع على النظام الأساسي للدولة، وعلى قانون الخدمة المدنية الصادر بالمرسوم السلطاني ١٢٠/ ٢٠٠٤، وبناء على ما تقتضيه المصلحة العامة، رسمنا بما هو آتٍ:

المادة الأولى: يعيّن كل من الآتية أسماؤهم في المنصب المبين قرين اسمه:

- سمو السيد حارب بن ثويني بن شهاب آل سعيد مستشارا في ديوان البلاط السلطاني بذات درجته ومخصصاته المالية.
- ماجد بن سعيد بن سليمان البحري وكيلا لوزارة التعليم للشؤون الإدارية والمالية بذات درجته ومخصصاته المالية.
- الدكتور سيف بن عبد الله بن سليمان الهدابي رئيسا لهيئة البحث العلمي والابتكار بذات درجته ومخصصاته المالية.
- الشيخ راشد بن أحمد بن راشد الشامسي وكيلا لوزارة التنمية الاجتماعية لشؤون الأسرة وتنمية المجتمع بذات درجته ومخصصاته المالية.
- الدكتورة جوخة بنت عبد الله بن حمود الشكيلية رئيسة للهيئة العُمانية لضمان جودة التعليم بذات درجتها ومخصصاتها المالية.
- السيد الدكتور منذر بن هلال بن بدر البوسعيدي رئيسا لوحدة متابعة تنفيذ رؤية عُمان ٢٠٤٠ في وزارة الاقتصاد بذات درجته ومخصصاته المالية.
- الدكتور بدر بن حمود بن راشد الخروصي وكيلا لوزارة التعليم للتعليم.
- الدكتور عبد الله بن علي بن سعيد الشبلي وكيلا لوزارة التعليم للتعليم العالي.
- الدكتورة انتصار بنت عبد الله بن سليمان أمبوسعيدية وكيلة لوزارة التعليم للبرامج التعليمية المساندة.
- غالب بن سعيد بن ماجد المعمري وكيلا لوزارة التجارة والصناعة وترويج الاستثمار للتجارة والصناعة.
- سعيد بن عبد الله بن محمد البلوشي وكيلا لوزارة العمل لتنمية الموارد البشرية.
- الدكتور عبد الله بن حمود بن عبد الله الحارثي وكيلا لوزارة التنمية الاجتماعية لشؤون الأشخاص ذوي الإعاقة.
- الدكتور يوسف بن سالم بن محمد الهنائي رئيسا لوحدة التواصل وتطوير الأداء الحكومي في الأمانة العامة لمجلس الوزراء بالدرجة الخاصة.
- طاهر بن مبخوت بن علي الجنيبي محافظا للظاهرة بالدرجة الخاصة.
- المهندس أحمد بن سعيد بن محمد العامري رئيسا لبلدية مسقط بالدرجة الخاصة.
- زاهر بن سليمان بن سالم السالمي نائبا لرئيس جهاز الرقابة المالية والإدارية للدولة للرقابة على الوحدات الحكومية بالدرجة الخاصة.
- السيد حمود بن سلطان بن حمد البوسعيدي مستشارا في ديوان البلاط السلطاني بالدرجة الخاصة.

المادة الثانية: ينشر هذا المرسوم في الجريدة الرسمية، ويعمل به من تاريخ صدوره. صدر في: ٢٢ من رجب سنة ١٤٤٧هـ الموافق: ١٢ من يناير سنة ٢٠٢٦م.

مرسوم سلطاني رقم (٢٢/ ٢٠٢٦) بتعيين نائبين لرئيس جهاز الاستثمار العُماني

نحن هيثم بن طارق سلطان عُمان. بعد الاطلاع على النظام الأساسي للدولة، وعلى المرسوم السلطاني رقم ٥٧/ ٢٠٢١ بإصدار نظام جهاز الاستثمار العُماني، وبناء على ما تقتضيه المصلحة العامة، رسمنا بما هو آتٍ:

المادة الأولى: يعين ملهم بن بشير بن عبد الله الجرف نائبا لرئيس جهاز الاستثمار العُماني للاستثمار. المادة الثانية: يعين منير بن علي بن ناصر المنيري نائبا لرئيس جهاز الاستثمار العُماني للعمليات. المادة الثالثة: ينشر هذا المرسوم في الجريدة الرسمية، ويعمل به من تاريخ صدوره. صدر في ٢٢ من رجب سنة ١٤٤٧هـ الموافق: ١٢ من يناير سنة ٢٠٢٦م.

مرسوم سلطاني بتعيين عضو في مجلس الدولة

مسقط- العُمانية

أصدر حضرةُ صاحبِ الجلالةِ السُّلطان هيثم بن طارق المعظم- حفظهُ اللهُ ورعاهُ- أمس مرسومًا سلطانيًّا ساميًا، فيما يأتي نصّه:

مرسوم سلطاني رقم (٢٣/ ٢٠٢٦) بتعيين عضو في مجلس الدولة

نحن هيثم بن طارق سلطان عُمان. بعد الاطلاع على النظام الأساسي للدولة، وعلى قانون مجلس عمان الصادر بالمرسوم السلطاني رقم ٧/ ٢٠٢١، وعلى المرسوم السلطاني رقم ٢٠٢٣/٧٥ بتعيين أعضاء مجلس الدولة، وبناء على ما تقتضيه المصلحة العامة، رسمنا بما هو آتٍ:

المادة الأولى: يعين الدكتور منصور بن سيف بن خميس المنذري عضوا في مجلس الدولة.

المادة الثانية: ينشر هذا المرسوم في الجريدة الرسمية، ويعمل به من تاريخ صدوره.

صدر في: ٢٢ من رجب سنة ١٤٤٧هـ الموافق: ١٢ من يناير سنة ٢٠٢٦م

وزارة الدفاع

إعلان مناقصة

١. تدعو وزارة الدفاع الموردين المسجلين لديها للاشتراك في المناقصة التالية:

ت	الموضوع	رقم المناقصة	آخر موعد للاستفسار	آخر موعد لتقديم العطاءات	رسوم وثيقة المناقصة شامل القيمة المضافة
١	عقد توريد أدوية وعقاقير طبية للمدينة الطبية للأجهزة العسكرية والأمنية	(٢٠٢٦/١)	١٦ فبراير ٢٠٢٦م	٢٣ فبراير ٢٠٢٦م	١٥٧٥ ريالا عمانيا

٢. يمكن الحصول على شروط ومستندات المناقصة عبر منصة تبسيط للخدمات الإلكترونية التابعة لوزارة الدفاع من خلال الرابط التالي: https://eservices.tabseet.gov.om

٣. يجب تقديم شهادة استيفاء التعمين الصادرة من وزارة العمل بفترة صلاحية لا تتجاوز شهر من تاريخ إصدارها، بحيث يتم تقديمها عند شراء مستندات المناقصة.

٤. تدفع رسوم المناقصة من خلال الدفع الإلكتروني عبر الرابط ذاته لكل مناقصة.

٥. يجب تقديم العطاءات إلكترونيا عبر المنصة.

٦. لمزيد من المعلومات يرجى التواصل عبر البريد الإلكتروني: modit.pur@mod.gov.om أو عبر مركز الاتصالات: ٢٤٣٠٠٠٣٨.

وزارة الثروة الزراعية والسمكية وموارد المياه

إعلان عن مناقصة

تعلن وزارة الثروة الزراعية والسمكية وموارد المياه عن إعادة طرح المناقصتين التاليتين:

رقم المناقصة	عنوان المناقصة	تاريخ الطرح	آخر موعد للحصول على مستندات المناقصة	آخر موعد لتقديم العطاءات	الشركات التي يحق لها الاشتراك	قيمة المستند
2025/321/ و ز ث س م/ م ر - 38 إعادة طرح - 2	توفير الدعم الفني للمديرية العامة لموانئ الصيد	الإثنين 2026/1/5م	الخميس 2026/1/15م	الأحد 2026/1/25م	الشركات المتخصصة في المكاتب الاستشارية المسجلة لدى هيئة المشاريع والمناقصات والمحتوى المحلي بالدرجة الأولى والثانية	(25/-) ريالاً عمانياً للشركات المحلية ---------- (10/-) ريالات عمانية للمؤسسات الصغيرة والمتوسطة
2025/659/ و ز ث س م/ م ر - 74 إعادة طرح - 1	الخدمات الاستشارية لتوفير الدعم الفني لبرنامج حفر الآبار واختبارات الضخ التجريبي في حوض وادي صفوان ووادي السميني، وإنشاء نموذج رياضي للمياه الجوفية بحوض صفوان بولاية محضة	الإثنين 2026/1/5م	الخميس 2026/1/15م	الأحد 2026/1/25م	الشركات المتخصصة في المكاتب الاستشارية المسجلة لدى هيئة المشاريع والمناقصات والمحتوى المحلي بالدرجة الممتازة والأولى	(25/-) ريالاً عمانياً للشركات المحلية ---------- (10/-) ريالات عمانية للمؤسسات الصغيرة والمتوسطة

- يمكن للشركات المتخصصة في الأعمال المذكورة أعلاه والحاصلة على شهادة التسجيل سارية المفعول من هيئة المشاريع والمناقصات والمحتوى المحلي الاشتراك والحصول على المواصفات الفنية وشروط المناقصة من الموقع الإلكتروني: https://etendering.tenderboard.gov.om
- يتم سداد قيمة المستند وتقديم العروض إلكترونياً عبر الموقع المشار إليه أعلاه.
- ستعطى الأفضلية في الإسناد للشركات أو المؤسسات التي يشتمل عطاءها على أكبر نسبة تعمين ونسبة شراء ممكنة من المنتجات الوطنية.يُرفق مع كل عطاء نسخة إلكترونية من إقرار الالتزام بالعطاء (الإعفاء من تقديم التأمين المؤقت في المناقصات).
- على المتناقصين التواصل مع المختصين بمركز الدعم الفني لخدمة إسناد بهيئة المشاريع والمناقصات والمحتوى المحلي عند وجود أي مشكلة فنية في النظام على الرقم: 24402244 أو على عنوان البريد الإلكتروني: etenderhd@ptlc.gov.om .

لجنة المناقصات الداخلية
وزارة الثروة الزراعية والسمكية وموارد المياه

2258 خريجًا وخريجة في مختلف البرامج والمبادرات

مجلس أمناء «الأكاديمية السلطانية» يستعرض الإنجازات ويعتمد «خطة 2026»

مسقط- الرؤية

عقد مجلس أمناء الأكاديمية السلطانية للإدارة اجتماعه الأول لعام ٢٠٢٦؛ برئاسة معالي السيد خالد بن هلال البوسعيدي وزير ديوان البلاط السلطاني رئيس مجلس الأمناء، وحضور أعضاء المجلس.

واستهل معاليه اللقاء بالترحيب بأعضاء المجلس، مثمنًا العطاء الملموس والإنجازات التي تحققت خلال العام المنصرم. وأشاد معاليه بالإنجازات النوعية التي حققتها الأكاديمية على مختلف الأصعدة، مشيرًا إلى دورها المحوري في إحداث نقلة استراتيجية في المشهد الإداري والقيادي. وأكد أن ما حققته الأكاديمية من نجاحات متواصلة في تمكين القيادات الوطنية وتوطين المعارف الحديثة بالتعاون مع العديد من المؤسسات المحلية والعالمية الرائدة، يجسد الالتزام بالرؤية السامية لجلالة السلطان المعظم- حفظه الله ورعاه- في الاستثمار بالإنسان العُماني؛ باعتباره محركًا للتغيير وركيزةً أساسية للجاهزية نحو المستقبل. وشهد الاجتماع استعراض إنجازات الأكاديمية لعام ٢٠٢٥؛ حيث قامت الأكاديمية السلطانية للإدارة بالتركيز على محاور عمل تكاملية تهدف إلى تطوير مجتمعات قيادية مؤثرة، بما يتوافق مع رؤية «عُمان ٢٠٤٠»، وأهم ما أُنجِز في هذا الشأن والذي يتمثل في البرامج والمبادرات والدراسات والجلسات والحوارات الممنهجة؛ حيث عملت الأكاديمية على رفد الكفاءات الوطنية وفق منهج تكاملي وفلسفة تعلم ممنهجة، مبنية على أفضل الممارسات العالمية ومتسقة مع الرؤى المحلية، إضافة إلى الدراسات والتي تتمثل في عددٍ من الدراسات في الجاهزية للمستقبل، ودراساتٍ أخرى في الإدارة المحلية.

خالد بن هلال البوسعيدي

ونجحت الأكاديمية السلطانية للإدارة في توسيع قاعدة المستفيدين من برامجها ومبادراتها لتشمل مختلف المستويات القيادية؛ حيث تجاوز عدد الخريجين ٢٢٥٨ خريجًا وخريجة. وقد أولت الأكاديمية اهتمامًا خاصًا بتطوير «مجتمعات قيادية» من خلال إنشاء منصة الخريجين التي تهدف إلى بناء شبكة تواصل فعّالة بين الخريجين لتعزيز تبادل الخبرات العملية، وضمان استدامة المعرفة عبر منصات حوارية ومساحات نقاشية تخصصية، مع إشراك هذه المجتمعات في تطوير أعمال الأكاديمية والاستفادة من مرئياتهم المهنية.

وثمَّن المجلس إسهامات الأكاديمية السلطانية للإدارة في دعم التكامل الخليجي عبر تنفيذ برنامج «مستقبل العمل في الحكومة»، مؤكدًا النجاح النوعي الذي حققته النسخة الأولى بمشاركة ٦٥ قياديًا من دول مجلس التعاون والأمانة العامة. وفي هذا الصدد، أعلن المجلس عن توجه الأكاديمية لإطلاق النسخة الثانية من البرنامج بعنوان الجاهزية للمستقبل، كتأكيد على استدامة هذا الدور الريادي في تطوير الكفاءات الوطنية الخليجية وتعزيز تبادل الخبرات الإدارية بين دول المجلس.

وحققت الأكاديمية السلطانية للإدارة عدة إنجازات، والتي تمثل شهادةً على التزامها برفع كفاءة القيادات الوطنية في القطاعين العام والخاص والمجتمع المدني، وتعزيز دورها الريادي في تطوير الأداء الإداري عبر تعاون وشراكات محلية ودولية. كما توسع الوصول الإعلامي للأكاديمية بحيث شمل- إلى جانب الوصول الإعلامي المحلي- الوصول الإعلامي الخليجي، والإقليمي والدولي.

وناقش الاجتماع توجهات الأكاديمية لعام ٢٠٢٦، والتي تُركز على الاستمرار في العمل على مبادرة تكامل عُمان مع الاقتصاد العالمي، من خلال دعم التوسع التجاري، وتنفيذ جلسات استطلاعية مع المنظمات العالمية، بالتكامل مع القطاعين العام والخاص، وبالتعاون مع الجهات الحكومية ذات الصلة، بما يُسهم في تعزيز الحضور الاقتصادي وبناء شراكات فاعلة. وتم إنشاء إطار لجاهزية المستقبل، ومتابعة العمل على تصميم منهجية متكاملة لمؤشر وطني خاص بقياس جاهزية المستقبل، وذلك بالتعاون مع نخبة من الخبراء الاقتصاديين محليًا وعالميًا؛ بهدف دعم صناعة القرار واستشراف التحولات المستقبلية.

وتشمل توجهات الأكاديمية أيضًا إدخال تقنيات الذكاء الاصطناعي ضمن البرامج المتقدمة، وتعزيز توظيفها في رحلة المستفيد من خدمات الأكاديمية، بما يُسهم في تحسين الكفاءة، وتطوير التجربة التعليمية، ومواكبة التوجهات العالمية في مجال التعلم والتطوير.

وفي ختام الاجتماع، جرى اعتماد خطة الأكاديمية السنوية لعام ٢٠٢٦، والتي تضمنت مجموعة متكاملة من المبادرات والمشاريع والدراسات المرتبطة بجدول زمني متكامل، وذلك من خلال برامج مبتكرة وشراكات دولية مع مؤسسات مرموقة.

خالد بن هلال: الأكاديمية حققت إنجازات نوعية ونقلة استراتيجية في المشهد الإداري والقيادي

إطلاق النسخة الثانية من «مستقبل العمل في الحكومة» بعنوان «الجاهزية للمستقبل»

تصميم منهجية متكاملة لمؤشر وطني خاص لقياس جاهزية المستقبل

«الدولة» يناقش مشروع قانون الهيئات الرياضية.. غدًا

مسقط- الرؤية

يعقد مجلس الدولة غدًا الأربعاء جلسته الخامسة لدور الانعقاد العادي الثالث من الفترة الثامنة، برئاسة معالي الشيخ عبدالملك بن عبدالله الخليلي رئيس المجلس، وحضور المكرمين أعضاء المجلس، وسعادة الأمين العام.

ويتضمن جدول أعمال الجلسة كلمة لمعالي الشيخ رئيس المجلس، عقب ذلك تناقش الجلسة رأي اللجنة الاجتماعية والثقافية بشأن «مشروع قانون الهيئات الرياضية»، ودراسة «تعزيز الاستدامة المالية لمؤسسات المجتمع المدني". كما تستعرض الجلسة تقرير الأمانة العامة حول أنشطة المجلس.

رئيس «الشورى» يستقبل وفدًا من جامعة هارفارد

مسقط- الرؤية

استقبل معالي خالد بن هلال المعولي رئيس مجلس الشورى صباح أمس بمبنى المجلس، وفدًا أكاديميًا من طلبة الدراسات العليا بجامعة هارفارد بالولايات المتحدة الأمريكية؛ وذلك بهدف التعرف على تطور مسيرة الشورى في سلطنة عُمان، وواقع الاختصاصات والعمل الذي يقوم به مجلس الشورى؛ بما يسهم في تعزيز التواصل الأكاديمي والانفتاح على المؤسسات التعليمية والبحثية الدولية.

وخلال اللقاء الذي جمع الوفد الضيف بمعالي رئيس المجلس، استعرض معاليه نبذة تاريخية عن مسيرة الشورى في سلطنة عُمان، ومراحل تطورها، وما حققته من منجزات عبر مختلف فتراتها. وقام الوفد الزائر بجولة في أروقة مبنى مجلس الشورى، اطلع خلالها على مرافق المجلس المختلفة، واستمع إلى شرح مفصل في قانون مجلس عُمان، مع التركيز على المواد المنظمة للاختصاصات التشريعية وآليات إعداد ومناقشة مشروعات القوانين، كما تضمن الشرح توضيحًا لأدوات المتابعة المتاحة لأعضاء المجلس، ودورها في تعزيز الأداء التشريعي ومتابعة القضايا ذات الصلة بالشأن العام.

وشملت الزيارة كذلك قاعة المداولات، والتي استمع خلالها الطلبة إلى شرح وافٍ حول أسلوب إدارة الجلسات، وآليات تنظيم المداولات والمناقشات خلال الجلسات، والإجراءات المتبعة لضمان مشاركة الأعضاء بفاعلية في طرح الآراء ومناقشة الموضوعات المدرجة على جدول أعمال الجلسة، وصولًا إلى اتخاذ القرارات والتوصيات وفق الأطر المكفولة من قبل قانون مجلس عُمان.

وقام الوفد الطلابي بزيارة مكتبة مجلس عُمان، التي تُعد إحدى الركائز المعرفية الداعمة للعمل التشريعي، اطلعوا خلالها على ما تزخر به من مصادر ومراجع أكاديمية متخصصة في مجالات التشريع والدراسات البرلمانية والسياسية، بما يسهم في دعم الباحثين والدارسين، ويعزز من جودة البحث العلمي المرتبط بالعمل التشريعي.

وتأتي هذه الزيارة ضمن جهود مجلس الشورى الرامية إلى توطيد جسور التعاون والتبادل المعرفي مع المؤسسات الأكاديمية الدولية، وإتاحة الفرصة للباحثين وطلبة الدراسات العليا للاطلاع عن قرب على التجربة الشوراوية العُمانية، بما يسهم في تعزيز الوعي المعرفي والخبرات في مجالات العمل التشريعي والسياسي. حضر اللقاء سعادة عبد الله بن الوليد الهنائي وسعادة حسين بن محمد اللواتي، عضوا المجلس.

الرويس يزور الكلية العسكرية التقنية ومركز الأمن البحري

رئيس أركان قوات السلطان المسلحة يستقبل قائد «درع الجزيرة»

مسقط- الرؤية

استقبل الفريق الركن بحري عبدالله بن خميس الرئيسي رئيس أركان قوات السلطان المسلحة بمكتبه بمعسكر المرتفعة أمس اللواء الركن محمد بن عبدالرحمن الرويس قائد قوات درع الجزيرة والوفد العسكري المرافق له.

ورحب الفريق الركن بحري رئيس أركان قوات السلطان المسلحة بقائد قوات درع الجزيرة، وتم خلال اللقاء تبادل وجهات النظر، إلى جانب مناقشة عدد من الموضوعات العسكرية. حضر اللقاء العميد الركن أحمد بن حميد اليعقوبي قائد لواء المشاة ٢٣، والعميد الركن سيف بن حمد اليوسفي مساعد رئيس أركان قوات السلطان المسلحة للعمليات والتخطيط.

من جهة ثانية، استقبل اللواء الركن مطر بن سالم البلوشي قائد الجيش السُّلطاني العُماني أمس بمكتبه بمعسكر المرتفعة اللواء الركن محمد بن عبدالرحمن الرويس قائد قوات درع الجزيرة والوفد العسكري المرافق له. ورحب اللواء الركن قائد الجيش السلطاني العُماني بقائد قوات درع الجزيرة، وتم خلال المقابلة تبادل الأحاديث الودية ومناقشة عدد من الموضوعات العسكرية ذات الاهتمام المشترك. حضر المقابلة عدد من كبار الضباط بالجيش السلطاني العُماني.

وفي إطار متصل، قام اللواء الركن محمد بن عبدالرحمن الرويس قائد قوات درع الجزيرة والوفد العسكري المرافق له، أمس، بزيارة إلى الكلية العسكرية التقنية، وكان في استقباله لدى وصوله مقر الكلية العميد الركن أحمد بن خلفان الحديدي عميد الكلية العسكرية التقنية. وخلال الزيارة استمع قائد قوات درع الجزيرة إلى إيجاز عن الكلية العسكرية التقنية ورسالتها التعليمية ومنهاجها الأكاديمي، وما زودت به من تقنيات ووسائل تعليمية. وفي سياق ذي صلة، زار اللواء الركن محمد بن عبدالرحمن الرويس قائد قوات درع الجزيرة والوفد العسكري المرافق له، أمس، مركز الأمن البحري، وكان في استقباله لدى وصوله مقر المركز العميد الركن بحري عادل بن حمود البوسعيدي رئيس مركز الأمن البحري. وخلال الزيارة استمع قائد قوات درع الجزيرة إلى إيجاز عن أدوار مركز الأمن البحري وجهوده في المحافظة على أمن وسلامة البيئة والملاحة في المناطق البحرية لسلطنة عُمان، كما اطلع على مرافق المركز وما زود به من تقنيات وأنظمة حديثة.

قائد الجيش السلطاني العُماني يناقش موضوعات عسكرية مع الرويس

المقالات الأكثر قراءة على الموقع الإلكتروني أمس

1 تأمين الكوارث الطبيعية في «الطرف الثالث».. ضرورة — إبراهيم بن سالم الهادي

2 الشركات العُمانية وإعلانات التصفية والإفلاس — حيدر بن عبدالرضا اللواتي

3 يا ربنا احفظ لنا جلالة السلطان — سالم بن نجيم البادي

4 حارس القيم الصامت — الطليعة الشحرية

لقراءة جميع المقالات زوروا: https://alroya.om/category/3

تشكيل وزاري يُلبي الطموحات

بالأمس، أصدر حضرة صاحب الجلالة السُّلطان هيثم بن طارق المُعظم- حفظه الله ورعاه- عدة مراسيم سلطانية، تضمنت إعادة تشكيل مجلس الوزراء؛ وشهد التشكيل تعديلات في عدة مناصب وزارية.

ولقد جاءت إعادة تشكيل مجلس الوزراء ملبية لمتطلبات الخطة الخمسية الحادية عشرة ٢٠٢٦-٢٠٣٠، التي يعوّل عليها في تحسين الأوضاع المالية والاقتصادية والاجتماعية بقيادة حكيمة من لدن جلالة السُّلطان – أعزه الله- في وقتٍ يشهد فيه العالم تطورات سريعة على كَافةِ المستويات، وتغيرات جيوسياسية وأحداث مُتتاليةٍ في كل مكان.

ولأننا في مرحلة يقود فيها الاقتصاد مسارات النمو في القطاعات الأخرى، جرى استحداث منصب نائب رئيس الوزراء للشؤون الاقتصادية، ووقع الاختيار على صاحب السُّمو السيِّد ذي يزن بن هيثم آل سعيد ليتولى هذا المنصب المُهِم، والبناء على ما تحقق من إنجازات اقتصادية في الخطة الخمسية العاشرة، وصياغة وتنفيذ سياسات تُعزز من مسيرة النهوض ببلادنا وتنعكس آثارها على رفاهية أبناء الوطن وتحسين مستوى معيشتهم، إلى جانب تحسين التصنيفات الدولية لسلطنة عُمان.

إنَّ سلطنة عُمان ومنذ أن تولى جلالة السُّلطان المُفدى- أعزه الله- مقاليد حكم البلاد، استطاعت بفضل قيادته الحكيمة أن تَعبر الكثير من التحديات والعقبات، وأن تصنع من المستحيلات أملًا في غدٍ أكثر إشراقًا، تتضافر فيه جميع الجهود المخلصة لاستكمال مسيرة النهضة المتجددة وتحقيق تطلعات المواطن على المستويات كافةً.

الرُّؤيَة

الآراء المنشورة لا تعبر بالضرورة عن رأي الجريدة وإنما عن وجهة نظر كاتبيها

العالم في زمن ترامب

علي بن مسعود المعشني
Ali95312606@gmail.com

عنوان المقال ليس للإثارة بقدر ما هو تَوصيفٌ لحالة العالم اليوم في زمن رئيس يُمثل الحالة الأمريكية في زمن التغوُّل الإمبريالي، وقبل سقوط الرأسمالية المُتوحشة على يده، كما يُمثل الرئيس ترامب استدعاءً صريحًا للثَّقافة التي تأسست عليها أمريكا على يَد البيضِ من المُهاجرين المنبوذين والمُهمشين من أوروبا، فكانوا نماذج صارخة للوحشية والسادية السياسية، وتعاقبوا على تداول العنصرية جيلًا بعد جيل مع اختلاف الضَّحية بين زمن وآخر.

دونالد ترامب لا يُمثل حالةً شاذةً ولا دخيلة على المُجتمع الأمريكي، فهو ابن شرعي لمجتمع تأسس على اغتصاب حقوق الآخرين، والقتل والاحتكام إلى قانون القوة ومشروعية استباحة وتبرير كل شيء وأي شيء يخدم مصالح السيد الأبيض المنبوذ من جذوره، كضرورة لقيام نموذج «العالم الجديد» المُسمى أمريكا.

إذا تجاوزنا واختصرنا تاريخ أمريكا مع الحروب منذ إبادة السكان الأصليين، ثم توزيع الثقافة الوحشية على العالم واستباحة الأوطان والشعوب بأيِّ ذريعة وتحت أي مُسمى ومُبرر، لمصلحة «السيد» الأمريكي المتمثل بيسوع المخلص، والمُتلبِّس لشخصية النموذج القدوة والملاذ الأخير للبشرية ونهاية التاريخ، فسنعلم بأن مسرحية الاستحواذ على فنزويلا واختطاف رئيسها الشرعي المنتخب نيكولاس مادورو، ليست الحالة الأولى ولن تكون الأخيرة.

الأمريكي كعادته يتلاعب بالمصطلحات والألفاظ لتمرير غيّه، فهو يصف احتلاله لأمريكا والتنكيل بسكانها الأصليين بـ»الاكتشاف»، لهذا وصف حالة فنزويلا واختطاف رئيسها بـ»الاعتقال» وكأنَّه فرد من رعاياه فار من العدالة لا أكثر.

ما يقوم به الرئيس ترامب اليوم ليس مُستهجنًا في الوعي والثقافة الأمريكية، كدولة ميكيافيلية نشأت فوق العقاب وفوق القانون، ولكنه يحمل في المقابل مؤشرات خطيرة تدل على زوال النموذج الأمريكي واستشعار الأمريكان لذلك في عهد ترامب بالتحديد؛ فأمريكا لا تُعاني من الديون ولا من التحلل فحسب؛ بل تواجه العالم اليوم وتعاني من كراهية ونبذ عالمي غير مسبوق، نتيجة سياساتها وبغيها، الأمر الذي أفقدها الهيمنة والنفوذ التدريجي في شرق الكرة الأرضية، بقيام تكتلات اقتصادية تُهدد الشريان الحيوي لأمريكا والمتمثل بالبترودولار، فقيام تلك التكتلات الضرورية سيدفع بها- بلا شك- إلى الانتقال إلى المقايضة وتبادل السلع بالعُملات المحلية لتجاوز الدولار وصولًا إلى سك عملات موحدة خاصة بهم، وما يُرعب الأمريكي اليوم- بوعي أو بلا وعي- أن تتحول تلك التكتلات من اقتصادية إلى سياسية وعسكرية في مواجهة الصلف الأمريكي، وهنا تفقد أمريكا أدوات سيطرتها ونفوذها وتأثيرها على العالم وصولًا إلى فقد هيبتها وقوتها التقليدية تدريجيًا.

مسرحية فنزويلا قد لا تكون بالضرورة خطوة نحو ترويض العالم لما هو قادم وما هو غير متوقع من أمريكا في استباحة العالم، بل قد تكون خطوة لنهاية أمريكا ومواجهتها للعالم عبر ما تعتقد بأنها سياسة إنقاذ لها بالالتفاف حول غرب العالم ومجالها الحيوي المتمثل في أمريكا اللاتينية، وتعويض خسائرها المتوقعة من فقد النفوذ في شرق العالم.

ولكن الحدائق الخلفية التاريخية لأمريكا لم تعد كذلك، ولم تعد تلك الساحات الطيِّعة لها، وبالنتيجة ستدفعها المغامرات الأمريكية إلى ركوب المستحيل للدفاع عن سيادتها وثرواتها واستقلالها، وستصبح أمريكا بين كماشتي الشرق والغرب معًا في لحظة، بل وستُجبر أوروبا على الدخول كخصم ثالث ضد أمريكا دفعًا لأطماع ترامب في جرينلاند، كخطوة ستعقبها خطوات ابتلاع جغرافيات أخرى من قبل كيان غريق أستعدى العالم، وملأ الأرض فسادًا وجورًا.

قبل اللقاء.. «كل الشعوب انطلقت من البدائية إلى القمة ثم الانحلال، عدا بلدي أمريكا، انطلقت من البدائية إلى الانحلال». بول فندلي.

وبالشكر تدوم النعم.

برنامج التوظيف.. قرار استراتيجي أم اختبار لسوق العمل؟

ناصر بن سلطان العموري
nasser.alamoori@gmail.com

تُمثِّل الأوامر السامية بتسريع تنفيذ برنامج توظيف الباحثين عن عمل لعام ٢٠٢٦ وتوفير ٦٠ ألف فرصة وظيفية خلال العام، موزعة بين ١٠ آلاف في القطاع الحكومي المدني والعسكري و٥٠ ألف في الشركات الحكومية والقطاع الخاص، تحولًا مهمًا في التعاطي مع ملف التوظيف بوصفه أولوية وطنية لا تحتمل التأجيل، وأن ملف التشغيل ما يزال ضمن الأولويات الوطنية، وانه يحظى باهتمام القيادة الحكيمة؛ حيث يمثل محور اهتمام كبير في الأوساط الاجتماعية وهو ما قوبل بارتياح شعبي، في ظل ما يمثله العمل من استقرار اجتماعي وكرامة، لا مجرد رقم في إحصاءات رسمية.

من منظور الجهود الحكومية، يبرهن هذا الرقم الطموح على التزام الحكومة بتسريع وتيرة التشغيل وتوفير سبل العيش الكريم للمواطنين؛ حيث تعتمد الحكومة على آليات فعّالة مثل منصات التوظيف الإلكترونية، وبرامج التدريب المقرون بالتشغيل لضمان الشفافية والمواءمة بين مخرجات التعليم واحتياجات سوق العمل الفعلية. ويركز البرنامج على قطاعات النمو غير النفطية مثل اللوجستيات والسياحة والصناعة والتكنولوجيا؛ مما يدعم جهود التنويع الاقتصادي كجزء من استراتيجية أوسع ضمن رؤية «عُمان ٢٠٤٠».

ومع كل هذا يواجه تنفيذ برنامج بهذا الحجم تحديات جوهرية؛ فالتحدي الأكبر يكمن في كيفية استيعاب القطاع الخاص لهذا العدد الكبير من الباحثين عن عمل، وضمان استدامة هذه الوظائف على المدى الطويل. كما تُثار تساؤلات حول مدى كفاءة وكفاية التدريب المقدم لمواءمة المهارات مع المتطلبات المتغيرة للقطاعات المستهدفة، والحاجة إلى تحفيز حقيقي للشركات الخاصة لتوظيف العُمانيين بدلًا من الاعتماد على العمالة الوافدة. ويبقى النجاح مقرونًا بالأهداف الكمية للتوظيف والنوعية الاقتصادية، وهو تحدٍ مستمر يتطلب متابعة دقيقة وتعديلات مستمرة في السياسات لضمان تحقيق النتائج المرجوة.

غير أن السؤال الجوهري لم يعد: كم وظيفة أُعلنت؟ بل: كم وظيفة ستصمد؟

التجارب السابقة تُظهر أن جزءًا من فرص التوظيف، في القطاعين ظلَّ أسير العقود المؤقتة، والأجور المحدودة، وبيئات العمل الطاردة، ما أدى إلى عودة غير معلنة للباحثين عن عمل إلى نقطة الصفر. كما أن الاعتماد الكبير على القطاع الخاص يفرض تحديًا حقيقيًا يتمثل في ضعف الرقابة وتفاوت الامتثال لسياسات التعمين، الخوف الذي قد يحوّل البرنامج من حل جذري إلى معالجة مؤقتة للأرقام.

إن الأوامر السامية بتسريع التنفيذ تمثل فرصة نادرة لتصحيح المسار، لكنها لن تحقق أهدافها ما لم تُقترن بمساءلة واضحة، وشفافية في الترشيح، وربط الدعم الحكومي بجودة الوظيفة لا بعددها؛ فالشباب لا يبحثون عن عمل فحسب؛ بل عن استقرار وكرامة مهنية ومستقبل وظيفي.

اللافت في البرنامج هو التوازن بين القطاعين الحكومي والخاص؛ بما يعكس توجهًا استراتيجيًا نحو تمكين القطاع الخاص من أداء دور أكبر في استيعاب القوى العاملة الوطنية، مع استمرار الدولة في الوفاء بمسؤولياتها الاجتماعية.

غير أن نجاح هذا البرنامج لا يقاس بعدد الفرص المعلنة فقط؛ بل بمدى استدامتها وجودتها، ومواءمتها لمؤهلات الباحثين عن عمل، كما أن تسريع التوظيف يجب أن يترافق مع رقابة فعالة تضمن عدم تحوّل بعض الفرص إلى عقود قصيرة الأمد تفتقر للاستقرار.

إنَّ عام ٢٠٢٦ قد يكون عامًا مفصليًا في ملف التشغيل، إذا ما أُحسن تنفيذ البرنامج بشفافية، وعدالة في الترشيح، وشراكة حقيقية مع القطاع الخاص؛ بما يعزز الثقة ويعيد الأمل لآلاف الباحثين عن عمل.

إيران على منحدر التآكل

مرتضى بن حسن بن علي

من الثورة إلى إدارة الفشل في مُواجهة عالم معادٍ

في خريف عام ١٩٧٩، أطاحت تحالفات شعبية عريضة بنظام الشاه في إيران، مدفوعة بمزيج من السخط الداخلي المُتراكم: طغيان سياسي وقمع عبر جهاز «السافاك»، وفساد إداري مستشرٍ، واقتصاد متدهور أتى على الطبقةً الوسطى. لم تكن الثورة حدثًا معزولًا؛ بل كانت نتيجة تفاعل معقد بين عوامل داخلية قابلة للاشتعال، وإطار أيديولوجي بديل (الإسلام السياسي) وفّره العلماء بقيادة الخُميني، وضعف الدعم الخارجي الحاسم للشاه في اللحظة الفاصلة.

اليوم، وبعد أكثر من ٤ عقود، تواجه الجمهورية الإسلامية حالة قد تبدو متناقضة؛ فهي من جهة أشد تماسكًا أمنيًا من نظام الشاه، ومن جهة أخرى، تبدو وكأنَّها تعيد إنتاج ظروف السخط ذاتها، وإن كانت ضمن إطار أيديولوجي مُغاير. طغيان سياسي جديد يتركز حول مؤسسات غير مُنتخبة (المرشد، الحرس الثوري)، وفساد هيكلي يستشري في مؤسسات اقتصادية شبه حكومية عملاقة، واقتصاد في حالة انهيار (تضخم جامح، عملة منهارة، بطالة متفشية) يدفع بالطبقة الوسطى- العمود الفقري لأي استقرار- إلى الفقر المدقع. هذه العوامل الداخلية وحدها كفيلة بخلق أرضية احتجاجية دائمة.

التدخل الخارجي: الوقود الذي يُغذي النار ويُصلب الجدران

لكن الصورة لا تكتمل دون فهم دور العامل الخارجي، الذي تحوّل من مجرد خصم جيوسياسي إلى متغير فاعل في المعادلة الداخلية الإيرانية. سياسة «الضغط الأقصى» الأمريكية، مع حزمة عقوباتها الشاملة التي خنقت قطاعات النفط والتمويل، لم تُضعف الاقتصاد فحسب؛ بل حولت الحصار إلى واقع معيشي يومي للملايين. هذا الواقع يُغذّي السخط الشعبي مباشرة ضد الحكومة التي فشلت في توفير الحماية. من جهة موازية، تُواجه إيران حملة أمنية واستخباراتية خارجية مكثفة، تتهم فيها إسرائيل بشكل رئيسي باغتيال العلماء وضرب المنشآت الحيوية، مما يخلق حالة من الاستنفار الدائم ويُضعف شعور الدولة بالسيادة.

غير أن التأثير الأكثر خطورة لهذا التدخل الخارجي قد يكون في مجال الشرعية والسياق الدعائي. فالنظام الإيراني، بمهارة، يحوّل هذه الضغوط الخارجية إلى أدوات تحشيد داخلي. كل عمل عدائي من الخارج- عقوبة أو عملية تخريبية- يُقدم كدليل على «المؤامرة العالمية» ضد إيران، ويُستخدم لتبرير أي إجراء قمعي داخلي تحت مظلة «الدفاع عن الوطن»؛ بل إن بعض التقارير والاتهامات المتبادلة تشير إلى أن عناصر خارجية تُشجِّع- بشكل مباشر أو غير مباشر- على أعمال عنف محدودة داخل إيران (كاستهداف رجال الأمن أو حرق المنشآت الحكومية). هذه الأعمال، تُقدِّم للسلطة الفرصة الذهبية السحرية التي تبحث عنها: صورة مشوهة للاحتجاج كعمل تخريبي وعنيف، مما يُبرر لها القمع الشامل وتصوير نفسها كحامية للأمن والاستقرار في مواجهة «العملاء». وهكذا، يتحول الضغط الخارجي إلى سيف ذي حدين: يُعجّل من التدهور الداخلي، وفي الوقت نفسه، يُمد النظام بذخيرة دعائية تسمح له بتأجيل محاسبة الشارع له على إخفاقاته.

من الثورة إلى إدارة الأزمات: التعايش مع الفشل في مواجهة الحصار

في هذا المناخ المشحون داخليًا وخارجيًا، لم تعد إيران تُواجه أزمات منفصلة قابلة للحل؛ بل دخلت مرحلة «إدارة الفشل المزمن». الاقتصاد لم ينهار بين ليلة وضحاها؛ بل يتآكل في سقوط بطيء، محوّلًا انهيار العملة إلى حالة نفسية جماعية من اليأس. الاحتجاجات الدورية ليست مفاجئة؛ بل هي تعبير متكرر عن عقد اجتماعي مقطوع؛ حيث يستغل النظام ضغط الخارج لتبرير عدم قدرته على الوفاء بوعوده الداخلية.

حتى السياسة الخارجية الطموحة للنظام- ونفوذه الإقليمي- تُوضع اليوم على ميزان المواطن العادي. السؤال الذي يتردد بقوة هو: «ماذا جنينا من كل هذا المجد الإقليمي والمقاومة، إذا كنا لا نستطيع شراء اللحم أو إيجاد عمل؟» لقد تحولت المُقايضة من المجال الأيديولوجي إلى المجال الاقتصادي الصرف، مما يخلق شرخًا صامتًا بين خطاب الدولة وهموم شعبها.

الخلاصة أنه لا انهيار مفاجئًا؛ بل تآكل في مواجهة عدو خارجي مُعلن. ولا تشير هذه المعادلة المعقدة بالضرورة إلى ثورة وشيكة على غرار ١٩٧٩؛ فالنظام الحالي أكثر تماسكًا أمنيًا وأكثر قدرة على استخدام ورقة «المواجهة مع الخارج» لتحييد السخط الداخلي. لكنها تشير إلى مسار أكثر خُطورة: مسار دولة تتعلم البقاء في حالة من الانهيار المُؤجّل. والقدرة على «إدارة الأزمات» ليست علامة صحة؛ بل هي تعايش مرضي مع الداء.

إيران اليوم لا تسقط سقوطًا حرًا؛ بل تنزلق على منحدر. العوامل الداخلية- القمع والفساد والانهيار الاقتصادي- هي التي حفرت هذا المنحدر. أما الضغوط والتدخلات الخارجية، فتساهم بشكل مُزدوج: فهي من جهة تدفع بالدولة إلى أسفل المنحدر بسرعة أكبر عبر خنق الاقتصاد، ومن جهة أخرى تمنح السلطة أدواتًا لبناء حواجز أمنية ودعائية مؤقتة تبطئ السقوط، دون أن تغير من اتجاهه النهائي.

والخطر الأكبر ليس في الانفجار؛ بل في التعود على العيش داخل دائرة الفشل المُدار؛ حيث يصبح الأسوأ مقبولًا، والمقبول قاعدة، والعدو الخارجي ذريعة أبدية لتبرير كل تقصير داخلي. الدول لا تسقط عندما تصل إلى القاع؛ بل عندما تعتاد العيش فيه، وتُقنِع نفسها أن هذا القاع هو خط الدفاع الأخير عن هويتها في عالم مُعادٍ.

الرُّؤيَة
يومية شاملة تصدرها مؤسسة الرؤيا للصحافة والنشر

رئيس التحرير
حاتم بن حمد الطائي

التحرير
هاتف: ٢٤٦٥٢٤٠٠-فاكس : ٢٤٦٥٢٤٤٤

الاقتصاد
محول: ٢٠٢ , ٢٠٤, ٢٠٥
businessdesk@alroya.info

المحليات
محول: ٢٠٧ , ٢٠٨
localdesk@alroya.info

الرياضة
محول: ٢١٤ , ٢١٥
sportdesk@alroya.info

الإعلانات
هاتف: ٢٤٦٥٢٤٠١-فاكس : ٢٤٦٥٢٤٤٤
ads@alroya.info

الاشتراكات
هاتف: ٢٤٦٥٢٤٠٢- فاكس : ٢٤٦٥٢٤٠٤

التوزيع
هاتف: ٢٤٦٥٢٤٠٣- فاكس : ٢٤٦٥٢٤٠٤

الطباعة
وزارة الإعلام

تنطبق على جميع مختبرات الطرف الثالث

سريان اللائحة التنظيمية لمختبرات الفحص والمعايرة لضمان جودة الخدمات وتحقيق المعايير الدولية

تعديل فترات الاعتماد إلى سنة واحدة بدلا من 5 سنوات

إلزام المختبر بتعيين مدير أو مسؤول جودة عُماني

مسقط- الرؤية

أعلنت وزارة التجارة والصناعة وترويج الاستثمار دخول اللائحة التنظيمية لمختبرات الفحص والمعايرة الصادرة بالقرار الوزاري رقم (٣ /٢٠٢٥)، حيز التنفيذ اعتبارا من بداية يناير الجاري ٢٠٢٦م.

وأكدت الوزارة أن أحكام هذه اللائحة تسري على جميع مختبرات الطرف الثالث، كما تسري على مختبرات الطرف الأول والثاني في حال طلب تسجيلها لدى الجهة المختصة ولا يجوز إنشاء مختبر إلا بعد الحصول على الترخيص، كما لا يجوز للمختبر البدء في مزاولة النشاط إلا بعد الحصول على الموافقة من الوزارة.

وتهدف اللائحة إلى توفير إطار شامل للمختبرات لتطبيق المعايير والإجراءات اللازمة لضمان دقة وموثوقية نتائج الفحص والمعايرة وتحقيق الامتثال للمعايير العالمية، وضمان الالتزام بالإجراءات التي تقلل المخاطر على الصحة والسلامة للأفراد العاملين في المختبر أو المستخدمين النهائيين للمنتجات المفحوصة، كما تساعد اللائحة المختبرات على الامتثال للتشريعات المحلية والدولية، مما يقلل من المخاطر القانونية والتجارية.

وأكد عماد بن خميس الشكيلي مدير عام المديرية العامة للمواصفات والمقاييس بوزارة التجارة والصناعة وترويج الاستثمار، أن أهمية اللائحة التنظيمية لمختبرات الفحص والمعايرة تضمن جودة الخدمات التي تقدمها هذه المختبرات وموثوقيتها، إذ تعد اللائحة التنظيمية أداة أساسية لتحقيق معايير دولية والمحافظة على ثقة العملاء والأطراف ذات العلاقة.

وأوضح الشكيلي أن مجالات مختبر الفحص والمعايرة تشمل: المواد الغذائيّة والزراعيّة، والمواد الحيوانية والبيطرية، والمُواد البيولوجيّة ومُستحضَرات التجميل، والمواد الكيميائيّة والبتروليّة، والمُنتَجات الكهربائيّة والإلكترونيّة، والمُنتَجات الميكانيكيّة والمعدنيّة، والتشييد ومواد البناء، والمواد العامّة مثل: المُنتَجات البلاستيكيّة، والمطاطيّة، والخشبيّة، والورقيّة، ومنتجات الغزل والنسيج والجلود، ومعايرة الأجهزة والمستلزمات الطبية، ومعايرة أجهزة القياس والمُعايرة، وأي مجالات أخرى تحددها الجهة المختصة.

وأوضح أن اللائحة تضمنت التعديل في فترات الاعتماد، حيث كانت سابقا ٥ سنوات وحاليا سنة واحدة فقط، بالإضافة إلى إلزام المختبر بتوفير مدير أو مسؤول جودة (عماني الجنسية) خلال فترة انتقالية محددة مع توفير المختبر قوائم بأسعار الفحوصات والمعايرة في المختبر، وإتاحتها لطالب الخدمة، وإفادة الجهة المختصة في حال الرغبة بتعديل سعر أي فحص ومعايرة مع ذكر الأسباب ومع تنظيم وإيجاد آلية التخلص من المخلفات الكيميائية مع إمكانية التعاقد مع شركات متخصصة للتخلص من تلك المخلفات بطرق آمنة، وتوثيق ذلك في سجلات المختبر.

ويقدم طلب الحصول على الترخيص إلى الجهة المختصة عبر المنصة الإلكترونية، على أن يصدر الترخيص بعد استيفاء كافة البيانات والمستندات المطلوبة، ويمنح المرخص له أجلا لا يتجاوز عاما من تاريخ الحصول على الترخيص لتجهيز المختبر، وإلا عُدّ الترخيص ملغيا. ويجب على المرخص له بعد الانتهاء من تجهيز المختبر التقدم بطلب إلى الجهة المختصة عبر المنصة الإلكترونية للوزارة للحصول على الموافقة.

وتقوم الجهة المختصة بدراسة طلب الموافقة للتحقق من استيفاء البيانات والمستندات المطلوبة وذلك خلال (٣٠) يوم عمل من تاريخ تقديمها، وفي حال استيفاء كافة البيانات والمستندات المطلوبة، تقوم الجهة المختصة بتحديد تاريخ لمعاينة المختبر وذلك بالتنسيق مع المقيمين وطالب التصريح خلال مدة أقصاها (١٨٠) يوم عمل، للتأكد من استيفاء المختبر للشروط والمواصفات المنصوص عليها في هذه اللائحة.

وحددت اللائحة بأنه يجب أن تتوفر في المختبر من الشروط والمواصفات، على أن تصدر الموافقة في حال استيفاء المختبر الشروط والمواصفات المطلوبة، شريطة التعهد بالحصول على شهادة الاعتماد من الجهة المختصة خلال عام من تاريخ البدء في مزاولة النشاط، وإذا لم يستوف المختبر تلك الشروط والمواصفات خلال المدة المقررة، منح أجلا لا يتجاوز (٩٠) يوم عمل لاستيفاء المتطلبات اللازمة، وإلا عدّ طلب الموافقة ملغى، ولا يترتب على ذلك أي آثار في مواجهة الوزارة، على أن تكون الموافقة على مزاولة النشاط لمدة لا تقل عن عام واحد ولا تزيد على (٣) أعوام، كما يتم الحصول على موافقة الجهة المختصة قبل التنازل عن الترخيص، ولا يجوز بعد التنازل عن الترخيص، التقدم بطلب الحصول على ترخيص جديد إلا بعد انقضاء (٣) أعوام من تاريخ الموافقة على التنازل.

إعلان تخفيض رأس المال

وفقا لأحكام المادة (150) من قانون الشركات التجارية، تعلن شركة (الوادي العظيم للتجارة والمقاولات) والمقيدة بالسجل التجاري بمسقط تحت القيد رقم (1324381) أنها بصدد تخفيض رأسمالها من (250000) ريال عماني إلى (5000) ألف ريال عماني.

وكل من له اعتراض على ذلك عليه أن يتقدم بأسباب اعتراضه لأمانة السجل التجاري لدى وزارة التجارة والصناعة وترويج الاستثمار خلال ثلاثون يوما من تاريخه.

إعلان تعديل الشكل القانوني

استنادا لأحكام المادة 13 مكرر 2 من قانون الشركات 74/4 وتعديلاته، تعلن شركة السهم الأسود للخدمات والمقيدة بأمانة السجل التجاري تحت رقم (1386352) أنها بصدد تعديل شكلها القانوني من تاجر فرد إلى شركة الشخص الواحد.

وكل من له اعتراض على ذلك عليه أن يتقدم بأسباب اعتراضه لأمانة السجل التجاري بوزارة التجارة والصناعة وترويج الاستثمار خلال شهر من تاريخ نشر هذا الإعلان.

إعلان تعديل الشكل القانوني

استنادا لأحكام المادة 13 مكرر 2 من قانون الشركات 74/4 وتعديلاته، تعلن شركة روازن للخدمات والمقيدة بأمانة السجل التجاري تحت رقم (1169908) أنها بصدد تعديل شكلها القانوني من تاجر فرد إلى شركة الشخص الواحد.

وكل من له اعتراض على ذلك عليه أن يتقدم بأسباب اعتراضه لأمانة السجل التجاري بوزارة التجارة والصناعة وترويج الاستثمار خلال شهر من تاريخ نشر هذا الإعلان.

إعلان تعديل الشكل القانوني

تعلن شركة القصابي العالمي والمقيدة بالسجل التجاري رقم (1423931) أنها بصدد تعديل شكلها القانوني من (تاجر فرد) إلى شركة (الشخص الواحد) وفقا للمادة رقم (31) من قانون الشركات التجارية رقم 2019/18 وتعديلاته.

وكل من له اعتراض على ذلك عليه أن يتقدم بأسباب اعتراضه لأمانة السجل التجاري بوزارة التجارة والصناعة وترويج الاستثمار خلال 30 يوما من تاريخ نشر هذا الإعلان.

المجلس الأعلى للقضاء
المحكمة الابتدائية بالسيب
إعلان بيع قضائي

بناء على:

الحكم رقم (2021/1301/1014)	الدائرة (تنفيذ تجاري)	ملف التنفيذ (2024/9103/1169)

الحق المطالب به (حكمت المحكمة: بإلزام المدعى عليه بأن يؤدي للبنك المدعي مبلغا وقدره 61520/948 ر.ع واحد وستون ألفا وخمسمائة وعشرون ريال عماني وتسعمائة وثمانية وأربعون بيسة والتصريح للبنك للبيع العقارين وهما قطعة الأرض رقم 2618 بمساحة 749 م2 الكائنة بولاية بركاء، الوحدة رقم 803-002 بمساحة 8و165 الكائنة بولاية السيب المعبيلة الجنوبية وألزمت المدعى عليه بالمصاريف ومائة ريال مقابل أتعاب المحاماة ورفض ما عداه من طلبات).

أسماء الأطراف	الصفة
بنك العز الإسلامي	طالب التنفيذ
داود بن حمود بن عبدالله الهديفي	منفذ ضدها

تعلن أمانة سر المحكمة عن بيع قضائي بالمزاد العلني بمقر المحكمة في تمام الساعة (10) صباحا من يوم (الخميس) الموافق: 2026/1/29 للعقار السابق توقيع الحجز عليه وهو كالآتي:

النوع	المكان	الرقم	المربع	المساحة
سكني	السيب	002-803	المعبيلة	165,80

ويقدر بسعر أساسي وقدره (-/25920 ر.ع). فعلى راغبي الشراء الاتصال بالخبير الآتي:

الاسم	المكتب	الهاتف	العنوان
يونس حمد الرحبي	شركة تقاسيم العقارية	99373233/91466888/91466999	السيب

لمعاينة العقار محل البيع على أن يدفع الراسي عليه المزاد الثمن فوراً أو ثلثه على الأقل وإلا أعيدت المزايدة على ذمته في ذات الجلسة عملاً بنص المادة (404) من قانون الإجراءات المدنية والتجارية الصادر بالمرسوم السلطاني رقم (2002/29م) وتعديلاته.

أمانة سر المحكمة

المجلس الأعلى للقضاء
المحكمة الابتدائية بالسيب
إعلان بيع قضائي

بناء على:

رقم التنفيذ (2025/9101/6444)	الدائرة (تنفيذ شرعي)

الحق المطالب به (إنابة واردة من محكمة مسقط بيع عقار).

أسماء الأطراف	الصفة
ريم بنت نور بن محمد الزدجالية	طالب التنفيذ
فيصل بن سامي بن حمد البوسعيدي	منفذ ضده

تعلن أمانة سر المحكمة عن بيع قضائي بالمزاد العلني بمقر المحكمة في تمام الساعة 10 صباحا من يوم الخميس الموافق: 2026/1/29م للعقار السابق توقيع الحجز عليه وهو كالآتي:

النوع	المكان	الرقم	المربع	المساحة
سكني تجاري	السيب	4742	المعبيلة الجنوبية	500.00

ويقدر بسعر أساسي قدره (72000 ر.ع) ثمانون ألف ريال عماني. فعلى راغبي الشراء الاتصال بالخبير الموضح أدناه:

الاسم	المكتب	الهاتف	العنوان
محمد العدوي	القلم لتثمين الممتلكات	99463430	مسقط

لمعاينة العقار محل البيع على أن يدفع الراسي عليه المزاد الثمن فوراً أو ثلثه على الأقل وإلا أعيدت المزايدة على ذمته في ذات الجلسة عملاً بنص المادة (404) من قانون الإجراءات المدنية والتجارية الصادر بالمرسوم السلطاني رقم (2002/29م) وتعديلاته.

أمانة سر المحكمة

إعلان تعديل الشكل القانوني

تعلن شركة تركيز للخدمات التجارية والمقيدة بالسجل التجاري رقم (1361404) أنها بصدد تعديل شكلها القانوني من (تاجر فرد) إلى شركة (الشخص الواحد) وفقا للمادة رقم (31) من قانون الشركات التجارية رقم 2019/18 وتعديلاته.

وكل من له اعتراض على ذلك عليه أن يتقدم بأسباب اعتراضه لأمانة السجل التجاري بوزارة التجارة والصناعة وترويج الاستثمار خلال 30 يوما من تاريخ نشر هذا الإعلان.

إعلان تعديل الشكل القانوني

تعلن شركة صحراء مسقط لحقول النفط والمقيدة بالسجل التجاري رقم (1164781) أنها بصدد تعديل شكلها القانوني من (تاجر فرد) إلى شركة (الشخص الواحد) وفقا للمادة رقم (31) من قانون الشركات التجارية رقم 2019/18 وتعديلاته.

وكل من له اعتراض على ذلك عليه أن يتقدم بأسباب اعتراضه لأمانة السجل التجاري بوزارة التجارة والصناعة وترويج الاستثمار خلال 30 يوما من تاريخ نشر هذا الإعلان.

إعلان تخفيض رأس المال

وفقا لأحكام المادة (150) من قانون الشركات التجارية، تعلن شركة خطوط مسقط المتحدة (ش.م.م) والمقيدة بالسجل التجاري رقم (1083212) أنها بصدد تخفيض رأسمالها من 150,000.000 ريال عماني إلى 25,000.000 ريال عماني.

وكل من له اعتراض على ذلك عليه أن يتقدم بأسباب اعتراضه لأمانة السجل التجاري لدى وزارة التجارة والصناعة وترويج الاستثمار خلال 30 يوما من تاريخه.

فقدان سند ملكية أرض

فقد المواطنون/

جوخه بنت سليمان بن سالم العامري
وسلطان وأحمد ومحمد وشيخه وبدريه وفاطمة
ونعيمه أبناء حمود بن حمد بن سعيد العامري

سند ملكية أرضهم السكنية رقم: 077/01/018/35/1
الكائنة في ولاية السيب ، بالمربع: شمال البمبيلة
والبالغ مساحتها: 1373 متر مربع

فعلى من يجده يرجى تسليمه إلى أقرب مركز شرطة

فقدان سند ملكية أرض

فقد المواطنون/

أحمد وناصر وسلمى وعبدالله
أبناء سالم بت عوض الوحشي

سند ملكية أرضهم السكنية رقم: 70 أ
الكائنة في ولاية البريمي ، بالمربع: الغريفة
المرحلة الثانية ، والبالغ مساحتها: 750 متر مربع

فعلى من يجده يرجى تسليمه إلى أقرب مركز شرطة

فقدان سند ملكية أرض

فقد المواطن/

مكتوم بن راشد بن حمد المقبالي

سند ملكية أرضه السكنية رقم: 47
الكائنة في ولاية الرستاق
بالمربع: م/4
والبالغ مساحتها: 587 متر مربع

فعلى من يجده يرجى تسليمه إلى أقرب مركز شرطة

فقدان سند ملكية أرض

فقد المواطن/

سلطان بن حمود بن حمد العامري

سند ملكية أرضه السكنية رقم: 1895
الكائنة في ولاية السيب
بالمربع: م/7
والبالغ مساحتها: 600 متر مربع

فعلى من يجده يرجى تسليمه إلى أقرب مركز شرطة

فقدان سند ملكية أرض

فقد المواطن/

حماد بن سعيد بن محمد العبري

سند ملكية أرض رقم: 276
الكائنة في شمال العذيبة
بولاية بوشر
والبالغ مساحتها: 935 متر مربع

فعلى من يجده يرجى تسليمه إلى أقرب مركز شرطة

وزارة التجارة والصناعة وترويج الاستثمار
إعلان

يعلن المكتب الوطني للملكية الفكرية عن طلبات تسجيل العلامات التجارية المقبولة وفقاً لأحكام قانون (نظام) العلامات التجارية لدول مجلس التعاون لدول الخليج العربية الصادر بالمرسوم السلطاني رقم ٢٠١٧/٣٣.

طلب تسجيل العلامة التجارية رقم : ١٨٦٣٥١
في الفئة ٤٣ من أجل السلع / الخدمات:
قهوة، حلويات، معجنات، مشروبات أساسها القهوة، مشروبات أساسها الكاكاو، مشروبات أساسها الشاي، كعك، شاي.
باسم : آمر لإنجاز المعاملات والتسويق
الجنسية : عمانية
العنوان : سلطنة عمان
تاريخ تقديم الطلب : ٢٠٢٥/٤/١٤

وزارة التجارة والصناعة وترويج الاستثمار
إعلان

يعلن المكتب الوطني للملكية الفكرية عن طلبات تسجيل العلامات التجارية المقبولة وفقاً لأحكام قانون (نظام) العلامات التجارية لدول مجلس التعاون لدول الخليج العربية الصادر بالمرسوم السلطاني رقم ٢٠١٧/٣٣.

طلب تسجيل العلامة التجارية رقم : ١٩٣٧٩٠
في الفئة ٤١ من أجل السلع / الخدمات:
تنظيم وإدارة المؤتمرات، تنظيم المعارض لغايات ثقافية أو تعليمية، تنظيم وإدارة ورشات العمل تدريب.
باسم : الفارسية للاستثمار والمشاريع
الجنسية : عمانية
العنوان : ر.ب: ١٣٠ ص.ب: ١١٢، سلطنة عمان
تاريخ تقديم الطلب : ٢٠٢٥/١١/٣٠

وزارة التجارة والصناعة وترويج الاستثمار
إعلان

يعلن المكتب الوطني للملكية الفكرية عن طلبات تسجيل العلامات التجارية المقبولة وفقاً لأحكام قانون (نظام) العلامات التجارية لدول مجلس التعاون لدول الخليج العربية الصادر بالمرسوم السلطاني رقم ٢٠١٧/٣٣.

طلب تسجيل العلامة التجارية رقم : ١٨٦٠٧٣
في الفئة ٢٩ من أجل السلع / الخدمات:
لحوم، خلاصات لحوم، لحوم محفوظة، لحوم معلبة، لحوم مطبوخة.
باسم : ملكة القمر للتجارة
الجنسية : عمانية
العنوان : سلطنة عمان
تاريخ تقديم الطلب : ٢٠٢٥/٤/٧

إعلان إخلاء مسؤولية

تعلن شركة نيار للخدمات العقارية المقيدة تحت سجل تجاري رقم: 1581780 عن إنهاء خدمات الفاضل/ عبدالله عيسى صالح، لبناني الجنسية، والمبينة صورته في هذا الإعلان، وذلك اعتبارًا من تاريخ 2025/12/22م، ولم يعد يمثّل الشركة أو مالكها بأي صفة كانت، ولا يحق له إجراء أي تعملات أو تصرفات باسم الشركة أو نيابة عنها. وعليه، فإن الشركة تخلي مسؤوليتها القانونية عن أي تعامل يتم معه بعد التاريخ المذكور، ويتحمّل الطرف المتعامل معه كامل المسؤولية عن ذلك.

وزارة التجارة والصناعة وترويج الاستثمار
إعلان

يعلن المكتب الوطني للملكية الفكرية عن طلبات تسجيل العلامات التجارية المقبولة وفقاً لأحكام قانون (نظام) العلامات التجارية لدول مجلس التعاون لدول الخليج العربية الصادر بالمرسوم السلطاني رقم ٢٠١٧/٣٣.

طلب تسجيل العلامة التجارية رقم : ١٩٢٢٥٤
في الفئة ٣٥ من أجل السلع / الخدمات:
البيع بالتجزئة في المتاجر المتخصصة لمواد البناء.
باسم : شركة أبواب العطاء الذهبية للتجارة
الجنسية : عمانية
العنوان : محافظة ظفار، ولاية صلالة، سلطنة عمان
تاريخ تقديم الطلب : ٢٠٢٥/١٠/٩

وزارة التجارة والصناعة وترويج الاستثمار
إعلان

يعلن المكتب الوطني للملكية الفكرية عن طلبات تسجيل العلامات التجارية المقبولة وفقاً لأحكام قانون (نظام) العلامات التجارية لدول مجلس التعاون لدول الخليج العربية الصادر بالمرسوم السلطاني رقم ٢٠١٧/٣٣.

طلب تسجيل العلامة التجارية رقم : ١٩١٤٣٥
في الفئة ٣٥ من أجل السلع / الخدمات:
البيع بالتجزئة في المتاجر المتخصصة للذهب والمجوهرات.
باسم : ومي هاني المجوهرات والأعمال
الجنسية : عمانية
العنوان : محافظة مسقط، سلطنة عمان
تاريخ تقديم الطلب : ٢٠٢٥/٩/١٦

وزارة التجارة والصناعة وترويج الاستثمار
إعلان

يعلن المكتب الوطني للملكية الفكرية عن طلبات تسجيل العلامات التجارية المقبولة وفقاً لأحكام قانون (نظام) العلامات التجارية لدول مجلس التعاون لدول الخليج العربية الصادر بالمرسوم السلطاني رقم ٢٠١٧/٣٣.

طلب تسجيل العلامة التجارية رقم : ١٩٤٥٣٨
في الفئة ٣ من أجل السلع / الخدمات:
مستحضرات للعناية بالبشرة (شامبو للشعر وغسول ولوشن للجسم ومعجون أسنان).
باسم : شركة البديل المتحدة
الجنسية : عمانية
العنوان : ص.ب: ٣٣٧ ر.ب: ١١١، محافظة مسقط، سلطنة عمان
تاريخ تقديم الطلب : ٢٠٢٥/١٢/٢٢

وزارة التجارة والصناعة وترويج الاستثمار
إعلان

يعلن المكتب الوطني للملكية الفكرية عن طلبات تسجيل العلامات التجارية المقبولة وفقاً لأحكام قانون (نظام) العلامات التجارية لدول مجلس التعاون لدول الخليج العربية الصادر بالمرسوم السلطاني رقم ٢٠١٧/٣٣.

طلب تسجيل العلامة التجارية رقم : ١٩١٢٦٦
في الفئة ٤٣ من أجل السلع / الخدمات:
خدمات المقاهي، خدمات المطاعم.
باسم : شارع بركاء الجديد
الجنسية : عمانية
العنوان : ص.ب: ١١١ ر.ب: ٣٢٠، ولاية بركاء، محافظة جنوب الباطنة، سلطنة عمان
تاريخ تقديم الطلب : ٢٠٢٥/٩/١١

نُفِّذ بتوجيهات سامية وبتكلفة 18.2 مليون ريال

افتتاح المختبر المركزي للصحة العامة.. المرجع الوطني الأعلى للفحوصات المتقدمة والتقصي الوبائي

الرؤية- ريم الحامدية

د. أحمد المنظري

احتفت وزارة الصحة، الإثنين، بافتتاح المختبر المركزي للصحة العامة الذي يعد منارة للابتكار ونقطة انطلاق للأبحاث المتقدمة، مع خطة طموحة ليكون مرجعًا وطنيًا وإقليميًا وعالميًا في مجال مختبرات الصحة العامة، بهدف تعزيز الصحة والوقاية من الأمراض.

رعى حفل الافتتاح معالي السيد حمود بن فيصل البوسعيدي -وزير الداخلية- بحضور معالي الدكتور هلال بن علي بن هلال السبتي -وزير الصحة- وأصحاب السعادة وعدد من المسؤولين.

وصُمم المبنى الحديث وفق أعلى المعايير المخبرية، وجُهز بأحدث الأجهزة والتقنيات العالمية والمختبرات المتطورة لفحوصات السل والأمراض البكتيرية والأمراض الفيروسية عالية الخطورة، واستحدثت أقسام جديدة للطفيليات والفطريات وفحوصات حديثي الولادة للأمراض الأيضية، والفحوصات البيئية للأمراض الفيروسية ومُقاومة المضادات الحيوية.

وأكد سعادة الدكتور أحمد بن سالم المنظري، وكيل وزارة الصحة للتخطيط والتنظيم الصحي، أن افتتاح المختبر المركزي للصحة العامة يمثل محطة وطنية مُهمة تعكس التزام سلطنة عُمان بتعزيز منظومة الأمن الصحي، وترسيخ مكانة الصحة العامة كأحد أعمدة التنمية المستدامة، وذلك في ظل النهضة المتجددة بقيادة مولانا حضرة صاحب الجلالة السُّلطان هيثم بن طارق المُعظَّم -حفظه الله ورعاه-.

وأضاف أن إنشاء المختبر المركزي للصحة العامة جاء بتوجيهات سامية، ترجمة للنظرة الثاقبة لجلالة السلطان بأهمية هذا المشروع كأحد الاستثمارات الاستراتيجية في صحة الإنسان العُماني، وتعزيز جاهزية القطاع الصحي للتعامل مع المخاطر الوبائية والبيولوجية والكيميائية والفاشيات الصحية المختلفة، فضلًا عن كونه أحد البرامج الاستراتيجية لوزارة الصحة في مجال إدارة الأزمات الصحية.

وأكد سعادته أن افتتاح المختبر يمثل انتقالًا نوعيًا في مفهوم الصحة العامة، من حيث المراقبة والتشخيص والاستجابة السريعة، مشيرًا إلى أن مختبرات وزارة الصحة أجرت خلال عام ٢٠٢٥ نحو ٢٢,٩ مليون فحص مخبري، إلى جانب الفحوصات المنفذة في بقية مؤسسات القطاع الصحي.

وأوضح أنَّ المختبر المركزي للصحة العامة يُعد المرجع الوطني الأعلى للفحوصات المتقدمة، والتقصي الوبائي، والتحليل الجيني، وضمان الجودة المختبرية، ويمثل الذراع العلمي المتخصص لدعم برامج الترصد الوبائي للأمراض المعدية وغير المعدية، وسلامة الغذاء والمياه والبيئة، ومقاومة الميكروبات للمضادات الحيوية، إضافة إلى دعم اتخاذ القرار الصحي المبني على الأدلة العلمية الدقيقة.

من جانبه، أكد الدكتور علي بن عبدالحسين اللواتي مستشار مكتب الوزير للشؤون الهندسية بوزارة الصحة، أن هذا المختبر يمثّل أحد أبرز المشاريع الحيوية في القطاع الصحي بسلطنة عُمان؛ إذ أقيم على مساحة أرض بلغت (٥٣٠٠٠) مترًا مربعًا، بمساحة بناء بلغت ١٩,٤٨٠ مترًا مربعًا وبتكلفة تُقدّر بنحو ١٨ مليونًا و٢٠٠ ألف ريال عُماني، ويضم أحدث التقنيات والمرافق المخبرية المتقدمة.

ويتكون المبنى من ثلاثة طوابق تشمل مختبرات عالية التأمين بمستويات السلامة الحيوية (BSL-٢ وBSL-٣)، ومختبرات متخصّصة في مجالات الفيروسات، والجراثيم، والكيمياء، والسموم، وفحوصات حديثي الولادة، والتسلسل الجيني، والمعلوماتية الحيوية، ويحتوي على قاعة للمحاضرات، ومكتبة، وغرف الاجتماعات، ومختبرات تدريبية في العديد من المجالات؛ لدعم منظومة التدريب والتعليم المستمر.

وقال اللواتي: «تبلغ تكلفة المعدات الطبية والمخبرية والأجهزة التقنية الإلكترونية وغيرها قرابة ١١ مليون ريال عماني؛ فالمختبر المركزي للصحة العامة مظلة تجمع تحت سقف واحد مختبرات الصحة العامة المرجعية الحالية والتابعة للوزارة، وتكمن أهميته كونه يعزز من القدرات التشخيصية للمختبرات؛ إذ ستجرى فيه فحوصات مرجعية متقدمة مثل الفحوصات الجزيئية، والمكروبيولوجية، والسيرولوجية، والكيميائية وغيرها».

وذكر الدكتور زكريا البلوشي المدير العام لمركز مراقبة الأمراض والوقاية منها: «المختبر يوفر خدمات مخبرية عالية الكفاءة تُسهم في الكشف المبكر عن الأمراض وتدعم الاستجابة السريعة لمهددات الصحة العامة وفقًا للمعايير الوطنية والدولية، ويدعم كذلك برامج الترصد الوبائي الوطني بالتشخيص المؤكد للأمراض المعدية، والتنسيق مع المنظمات الدولية كونها مراكز معتمدة لدى منظمة الصحة العالمية في مجالات محددة مثل: شلل الأطفال والإنفلونزا، وتطوير نظام الجودة الشاملة وتطبيقه بالمختبرات لضمان الاعتماد والمطابقة للمعايير الدولية، وأيضًا دعم برامج تدريب الكوادر الوطنية وتأهيلها في علوم المختبرات بالصحة العامة والمشاركة في الأبحاث والدراسات العلمية المرتبطة بالصحة العامة ليكون مرجعًا علميًا وبحثيًا في سلطنة عمان".

وبيّنت الدكتورة حنان بنت سالم الكندية مديرة دائرة المختبر المركزي للصحة العامة بوزارة الصحة: «يقوم المختبر بالعديد من المهام الحيوية بأقسامه المختلفة مثل: تقديم خدمات مرجعية متقدمة تدعم الوقاية من الأمراض ومكافحتها والترصّد المخبري، تقديم الاختبارات المرجعية والمتخصصة، توحيد المعايير المختبرية، تعزيز الصحة البيئية، ضمان سلامة الغذاء بالفحوصات المخبرية، الاستجابة للطوارئ الصحية ودعم جاهزية النظام الصحي، وغيرها من المهام».

وأضافت أنه في مجال ضمان الجودة جرى استحداث قسم لإدارة الجودة والمخاطر؛ إذ تخضع المختبرات لبرنامج وطني شامل لضبط الجودة (NEQAS)، إضافة إلى المشاركة في برامج إقليمية ودولية مثل UK NEQAS و RCPA. وقد أُهِل عدد من اختصاصيّ المختبر ليكونوا مقيمين ورؤساء فرق تقييم وفق معيار ISO ١٥١٨٩، في خطوة تعزز الحصول على الاعتماد الدولي. ويواصل المختبر دوره في تدريب الكوادر الفنية بالمناطق على تطبيق الجودة.

ويمثل القسم الفيروسي بالمختبر الجهة الوطنية الوحيدة المؤهلة للتعامل مع العينات الفيروسية عالية الخطورة التي تتطلب احتواءً حيويًا متقدمًا، ويقدم القسم فحوصات PCR لعدد كبير من الفيروسات السارية، ويسهم إسهامًا فاعلًا في اللجان الوطنية المعنية بمكافحة الأمراض المعدية.

ويمثل القسم الجرثومي مرجعًا وطنيًا لفحوصات السل الرئوي وغير الرئوي، ولمقاومة المضادات الحيوية وفحوصات الملاريا والأمراض المنقولة عبر الغذاء والمياه، ويشمل فحوصات الفطريات والطفيليات وفحوصات العمالة الوافدة، ويشرف على تطبيق نظام ضبط الجودة للتشخيص المجهري للملاريا.

ويعد مختبر التسلسل الجيني من المختبرات المرجعية الفريدة في سلطنة عمان بانفراده بتقنيات تحديد الحمض النووي (DNA) والتسلسل الجيني المتقدم(NGS)، مما يتيح القدرة على تحليل تطور الجراثيم ورصد مقاومة العلاجات، ويسهم في دعم البرامج الوطنية لعلاج الأمراض الخطرة مثل فيروس نقص المناعة المكتسبة، والإنفلونزا الموسمية، وشلل الأطفال، والحصبة والحصبة الألمانية، وفحوصات ١٦sRNA وتشخيص السل والمتفطرات».

وأكدت الدكتورة أمينة الجردانية طبيبة استشارية أولى في المختبر المركزي للصحة العامة: «يُعدّ المختبر المركزي للصحة العامة في سلطنة عُمان أحد المراكز المرجعية الرائدة في إقليم شرق المتوسط؛ إذ يتولى مهامًا إقليمية معتمدة من منظمة الصحة العالمية تشمل مختبرات الإنفلونزا وشلل الأطفال والحصبة والحصبة الألمانية، إضافة إلى دوره ضمن شبكة PulseNet الشرق الأوسط، ويوفر برامج ضمان الجودة في علم الجراثيم، ويعد مركزًا متعاونًا مع منظمة الصحة العالمية في مجال الأمراض الناشئة والمعاودة، ويمتلك المختبر قدرات متقدمة في التشخيص الجزيئي والترصّد الجينومي، مما يمكّنه من دعم الدول الأعضاء في تعزيز التأهّب والاستجابة للفاشيات، وتطوير القدرات المخبرية، وتوفير التدريب المتخصص».

ويشمل المختبر أيضا عددًا من المختبرات المرجعية المتعاونة مع منظمة الصحة العالمية، من بينها مختبر شلل الأطفال الإقليمي، ومختبر الحصبة والحصبة الألمانية، ومختبر الإنفلونزا الوطني، ومركز للأمراض الناشئة والمستجدة.

> المنظري: المشروع يُعد أحد أعمدة التنمية المستدامة لتعزيز منظومة الأمن الصحي
>
> تجهيز المختبر بأحدث الأجهزة والتقنيات العالمية والمختبرات المتطورة
>
> إجراء فحوصات السل والأمراض البكتيرية والفيروسية عالية الخطورة
>
> المختبر الجيني ينفرد بتقنيات تحديد الحمض النووي «DNA»

600 ألف زائر لـ«ليالي مسقط».. والفعاليات تضفي الفرحة والتشويق

مسقط- العُمانية

بلغ عدد زوار فعاليات ليالي مسقط ٢٠٢٦، أكثر من ٦٠٠ ألف زائر منذ انطلاقها في مختلف المواقع بمحافظة مسقط، وسط حضور ملفت للنسخة الحالية من الفعاليات.

وأسهم توزيع الأنشطة والفعاليات التي أقيمت في مواقع مختلفة مثل المتنزهات والحدائق والمراكز التجارية بالإضافة إلى الأماكن السياحية التي تجمع بين الثقافة والفن والرياضة والمسابقات والأمسيات الثقافية والفنية لتعزيز الحركة السياحية والاقتصادية والثقافية في المحافظة لإتاحة الفرصة لاستقطاب أكبر عدد من الزوار والمقيمين للاستمتاع بالأجواء الشتوية وبالفعاليات.

وعززت بلدية مسقط جهودها للترويجية لفعاليات ليالي مسقط ٢٠٢٦ في حلته الجديد من خلال الاستفادة من دور الإعلام بمختلف أنواعه السمعي والمقروء والمرئي، تمثل ذلك في التعاون مع الإذاعة والتلفزيونية والصحف المحلية والالكترونية لتغطية الفعاليات والتركيز على أبرز الأنشطة التي تقام في المواقع الثمانية.

كما ساعد استخدام الإعلام الرقمي بشكل فعّال في جذب الجمهور وتوسيع نطاقة وحضور فئات عمرية مختلفة من خلال تقديم الصور ومقاطع فيديو ومنشورات تسويقية مبتكرة، تقدم محتوى مرئيًا هادفًا وجاذبًا للجمهور، إلى جانب استخدام خاصية التفاعل مع الجمهور عبر وسائل التواصل الاجتماعي.

وأظهرت وسائل التواصل الاجتماعي لفعاليات ليالي مسقط زيادة في عدد المشاهدات حيث بلغت أكثر من ٣١ مليون مشاهدة شملت ٣٦٣ ألف ظهور على منصة إكس و٧,٣٧ مليون مشاهدة على اليوتيوب وأكثر من ١٥ ألف على منصة الانستجرام وأكثر من ٥٣٨١ عدد المشاهدات على منصة السناب شات محققة نسبة نمو أكثر من ١٨٠ بالمائة، مما يعزى إلى زيادة من مستوى التفاعل المجتمعي وزيادة الإقبال والتوافد على مواقع الفعاليات من مختلف فئات المجتمع.

وقد أسهمت هذه الزيادة الملحوظة في المشاهدات والتفاعل الرقمي في تعزيز الحضور الفعلي والإقبال الجماهيري الواسع من مختلف الأعمار من العُمانيين والمُقيمين والوافدين، مما أضفى الأجواء البهجة واحتفاليات مميزة، حيث مكنت الحملات الترويجية الرقمية للجهة المنظمة للفعاليات من القيام بدور محوري في إيصال الرسائل التسويقية للفعاليات والمناشط في مختلف المواقع ومكنت من جذب الزوار.

وتسعى بلدية مسقط إلى زيادة الوتيرة التصاعدية في التفاعل بوسائل التواصل الاجتماعي خلال الأيام القادمة من الفعاليات التي تستمر حتى ٣١ من يناير الجاري خاصة مع تنوع البرامج الثقافية والفنية والترفيهية التي تلبي اهتمامات شرائح المجتمع كافة.

وتُعد فعاليات ليالي مسقط ٢٠٢٦ منصة حيوية لإبراز المواهب الوطنية، حيث وفرت اللجنة المنظمة الفرصة للعديد من الحرفيين ورواد الأعمال من أصحاب المؤسسات الصغيرة والمتوسطة من عرض منتجاتهم وإبداعاتهم أمام جمهور، مما ساعد في تنشيط الحركة الثقافية والاقتصادية.

وتتوزع الفعاليات على مواقع داخل محافظة مسقط، تشمل متنزه القرم الطبيعي، ومتنزه العامرات العام، والجمعية العُمانية للسيارات، ودار الأوبرا السُّلطانية مسقط، وشاطئ السيب، وولاية قريات، ووادي الخوض، إلى جانب المراكز التجارية.

وتزامنا مع مناسبة الاحتفال بالذّكرى السّادسة المجيدة لتولّي جلالةِ السُّلطان المُعظّم- حفظهُ اللهُ ورعاهُ- مقاليد الحكم في البلاد يوم الحادي عشر من يناير، قدمت بلدية مسقط سلسلة من الفعاليات الاحتفالية المتنوعة التي تجمع بين الفن العُماني الأصيل والتقنيات الحديثة، في مواقع متنوعة بمحافظة مسقط، تضمنت عروض الألعاب النارية التي أقيمت هذا العام ولأول مرة في عقبة بوشر - العامرات وتم اختيار الموقع لارتفاعه مما يتيح للجمهور مشاهدة العروض من مناطق واسعة في مسقط والاستمتاع بتجربة مليئة بالمتعة والوضوح.

كما شهدت ولاية بوشر حدثًا استثنائيًا تمثل في عروض الألعاب النارية التي أضاءت سماء الولاية، وسط حضور كبير من الجماهير الذين توافدوا من مختلف المواقع لمتابعة هذا المشهد الاحتفالي المميز، حيث ارتفعت الأضواء في السماء لتشكل لوحات بصرية جذبت أنظار الجميع، وعكست أجواء الفرح والاحتفاء بالمناسبة، في حدث ترك أثرًا ملفتًا لدى الحضور.

وشكل أوبريت الدرون في متنزه القرم الطبيعي، عملاً فنيًا حديثًا، يعتمد على تشكيلات ضوئية للطائرات لنقل قصة وطنية رائعة لمختلف ولايات سلطنة عُمان لإبراز التنوع العُماني ووحدة الوطن، ويهدف العمل إلى إبراز ارتباط الإنسان العُماني بأرضه ووحدة الوطن بقيادته الحكيمة، بأسلوب بصري جديد ومبتكر يُقدَّم لأول مرة بهذا المستوى، بالإضافة إلى تقديم تجربة تجسّد روح الانتماء، وتعكس جمال الهُوية العُمانية بطريقة معاصرة وجاذبة للجمهور.

كما أبرز عرض أوبريت البحيرة، الذي يجمع بين الليزر، والأضواء، والنوافير الراقصة، والشاشات العادية والمائية، ليقدم تجربة بصرية مميزة، من خلال تقديم عرض محتوى خاص بالمناسبة الوطنية، ويتمكن الجميع من عيش فرحة الاحتفال بشكل مختلف وممتع.

تقدم عُمان في مؤشرات الاقتصاد الرقمي والأمن السيبراني

1.2 مليار ريال القيمة الإجمالية لمشاريع الطرق.. و3.4 مـــليار حجم الاستثمارات بالقطاع اللوجستي

استعرضت وزارة النقل والاتصالات وتقنية المعلومات، الإثنين، خطتها لعام ٢٠٢٦ وإبراز ما تم إنجازه في عام ٢٠٢٥، وذلك خلال اللقاء الإعلامي السنوي في نسخته الـ١٣، بحضور معالي المهندس سعيد بن حمود المعولي وسعادة المهندس خميس بن محمد الشماخي وكيل الوزارة، وعدد من الإعلاميين والصحفيين من مختلف وسائل الإعلام. وقال معالي الوزير إن حجم الاستثمار في القطاع اللوجستي خلال الخطة الخمسية العاشرة وصل إلى حوالي ٣,٤ مليار ريال عماني، مضيفاً أن الوزارة نجحت في جذب استثمارات في قطاع الاتصالات وتقنية المعلومات بقيمة بلغت حوالي ١,٢ مليار ريال عماني في ٢٠٢٥، من بينها حوالي ٦٥ مليون ريال عماني استثمارات في مجال الذكاء الاصطناعي، كما بلغت نسبة نمو الإيرادات خلال العام ٢٠٢٥ من قطاع الموانئ حوالي ١٧,٤٪، وفي قطاع الشؤون البحرية بلغت نسبة النمو ٩,٤٪، وفي قطاع النقل البري بلغت نسبة النمو ١٨٪.

تصوير/ راشد الكندي

الرؤية- سارة العبرية

وأشار معاليه إلى أن القيمة الإجمالية لمشاريع الطرق التي تعمل الوزارة على تنفيذها بلغت حوالي ١,٢ مليار ريال عماني، مبينا: «يعتبر أهمها: مشروع السلطان فيصل بن تركي (دبا ليما خصب)، طريق السلطان سعيد بن تيمور (أدم- هيماء- ثمريت)، مشروع رصف طريق (هرويب - المزيونة - ميتى)، مشروع رصف طرق ولاية مقشن، استكمال طريق السلطان تركي بن سعيد (الشرقية السريع)، استكمال طريق السلطان تيمور بن فيصل (الباطنة الساحلي)، ازدواجية طريق إزكي - فرق. كما تمَّ البدء في تنفيذ مشروع تطوير شارع الموج وشارع ١٨ نوفمبر».

ولفت المعولي إلى أن الموانئ العُمانية شهدت ارتفاعا في حجم البضائع التي جرى مناولتها خلال العام ٢٠٢٥، بمناولة أكثر من ١٤٣ مليون طن مقارنة بـ ١٣٧ مليون طن بالفترة ذاتها من العام ٢٠٢٤، كما شهدت نمواً لافتاً في عدد الحاويات التي تم مناولتها في الموانئ العُمانية خلال العام ٢٠٢٥م، مسجلة مناولة أكثر من ٥,١ مليون حاوية نمطية مقارنة بـ ٤,٢ مليون حاوية نمطية خلال الفترة ذاتها من العام ٢٠٢٤، إلى جانب ذلك استقبلت الموانئ العمانية أكثر من ١٣ ألف وحدة مقارنة بأكثر من ١٢ ألف وحدة بالفترة ذاتها من العام ٢٠٢٤، وسجلت المؤشرات وصول أكثر من ٦٠ سفينة سياحية للموانئ على متنها أكثر من ٢٠٠ ألف مسافر خلال العام ٢٠٢٥. وأسهمت الاتفاقيات الاستثمارية التي وقعتها الوزارة خلال الخطة الخمسية العاشرة بقطاع الموانئ في زيادة الكفاءة التشغيلية والإنتاجية للموانئ، لترتفع حجم المناولة في ميناء شناص خلال العام بنسبة ٦٨٩,٣٪ مقارنة بالعام ٢٠٢٤م، وارتفع حجم مناولة البضائع العامة في ميناء صلالة خلال العام ٢٠٢٥م بنسبة ١٦,٧٪ مقارنة بالعام ٢٠٢٤م، كما أسهمت الاتفاقيات في جذب الاستثمارات الأجنبية؛ ففي ميناء شناص تم توقيع اتفاقية لمشروع إنشاء مصفاة للوقود البحري منخفض الكبريت وخزانات الوقود، وتم الإعلان عن إطلاق خط عبارات بحري جديد يربط بين ميناء شناص وميناء بندر عباس في الجمهورية الإسلامية الإيرانية، إلى جانب البدء إنشاء خزانات لتخزين الأسفلت (البتومين) بميناء شناص بطاقة تخزينية ٣٠ ألف طن سنوياً. إضافة إلى ذلك تسهم الاتفاقيات في تعزيز المحتوى المحلي حيث بلغت نسبة التعمين في موانئ خصب وشناص ١٠٠٪، كما تم إسناد بعض الخدمات البحرية والأعمال الهندسية للشركات الصغيرة والمتوسطة.

وذكر المعولي أنَّ الوزارة تستهدف خلال العام ٢٠٢٦ توقيع عدد من اتفاقيات الامتياز أهمها: اتفاقية امتياز إدارة وتشغيل وتطوير ميناء شناص، واتفاقية امتياز للاستثمار في تقطيع وإعادة تدوير السفن بالتقنيات الخضراء.

وشهد العام ٢٠٢٥ تقدم سلطنة عمان في عدد من مؤشرات الاقتصاد الرقمي، ففي مؤشر تطوير الحكومة الإلكترونية حققت السلطنة المرتبة ٤١ عالميا، أما في مؤشر الجاهزية الشبكية جاءت في المركز ٥٠ عالميا، وفي المؤشر العالمي للأمن السيبراني حققت (الفئة الأولى من أصل ٥ فئات)، والتقدم بنسبة ٦٪ مؤشر نضوج الخدمات الحكومية الإلكترونية والنقالة لعام ٢٠٢٤ الصادر عن لجنة الأمم المتحدة الاقتصادية والاجتماعية لغربي آسيا (الإسكوا)، والتقدم ٢٥ مركزا لتصبح الأول عربيا و٥٠ عالميا في مؤشر التنمية الريدي الصادر من الاتحاد البريدي العالمي ٢٠٢٥، واحتلت المركز الأول في منطقة غرب آسيا والمركز التاسع عالمياً في مجال البيانات المفتوحة للعام ٢٠٢٤.

وشهد التحول الرقمي الحكومي قفزة نوعية ملحوظة حيث ارتفع الأداء العام لبرنامج التحول الرقمي من ٧٣ ٪ بنهاية ٢٠٢٤ إلى ٩٤٪ بنهاية عام ٢٠٢٥، كما بلغ متوسط أداء المؤسسات الحكومية في التحول الرقمي في العام ٢٠٢٥، ٨٥٪، مقارنة بـ٧٧٪ في عام ٢٠٢٤، حيث جرى تبسيط إجراءات جميع الخدمات الحكومية ذات الأولوية التي تم اعتمادها في البرنامج العام والبالغ عددها ٢٨٦٩ خدمة، وجرى رقمنة ٢٣٧٧ خدمة أساسية وتصريح تلقائي بنهاية عام ٢٠٢٥، مقارنة بـ١٧٠٠ خدمة أساسية وتصريح تلقائي بنهاية ٢٠٢٤.

وأطلقت الوزارة البوابة الوطنية الموحَدة للخدمات الحكومية التي تجمع مختلف الخدمات الحكومية تحت مظلة رقمية واحدة، بما يسهل على المواطنين والمقيمين الوصول إلى الخدمات بمرونة وكفاءة حيث تتيح البوابة حالياً تقديم نحو ٣٦ خدمة رقمية، كما تم إطلاق تطبيق (ثقة) كهوية رقمية متطورة قائمة على تطبيق الهاتف النقال، يمكن استخدامها للوصول إلى الخدمات الإلكترونية والتوقيع الإلكتروني على المستندات والمعاملات، دون الحاجة إلى الحضور الشخصي في موقع تقديم الخدمة مما يعزز الثقة والأمان في التعاملات الرقمية، ويمهد للانتقال نحو بيئة رقمية أكثر ترابطا واعتمادية، إضافة إلى إطلاق المنصة الوطنية (تجاوب) لاستقبال المقترحات والشكاوى والبلاغات بهدف تعزيز المشاركة المجتمعية في تحسين الخدمات الحكومية ورفع كفاءة الاستجابة، مما يعكس التوجه نحو حكومة رقمية تشاركية تستمع للمواطن وتتفاعل معه في الوقت الفعلي.

كما أطلقت الوزارة برنامج ارتقاء الذي يستهدف تمكين الكفاءات الوطنية في الجهات الحكومية من خلال تدريب متخصص في إدارة المشاريع الرقمية، وإدارة التغيير، وتحليل البيانات، بما يسهم في بناء جهاز حكومي قادر على تبني الابتكار واستدامة التحول الرقمي.

ونجحت الوزارة في تحقيق نمو متصاعد في دعم وتعزيز المحتوى المحلي خلال العام ٢٠٢٥ حيث بلغت القيمة الإجمالية للمشاريع التي تم إسنادها للمؤسسات العمانية الصغيرة والمتوسطة في ٢٠٢٥ أكثر من ١١٦ مليون ريال عماني، وبلغت قيمة إسهام السلع المصنعة محلياً في سلطنة عمان في مشاريع الوزارة إلى ما يزيد عن ٣٨ مليون ريال عماني، وبلغ حجم إسناد الخدمات عبر مقاولات الباطن للمؤسسات العمانية الصغيرة والمتوسطة للأعمال المنفذة خلال العام ٢٠٢٥ أكثر من ١٠ ملايين ريال عماني.

وقد لعبت السياسات التي نفذتها الوزارة دوراً هاماً في تحسين نسب تشغيل العمانيين في قطاع النقل واللوجستيات وقطاع تقنية المعلومات، حيث بلغت نسبة العمانيين العاملين في قطاع النقل واللوجستيات ٢٢٪ مقارنة بنسبة ٢٠٪ في عام ٢٠٢٤. وقد تم تعيين (١٤٣٧) عمانياً في وظائف تخصصية لدى الشركات المنفذة لمشاريع إنشاء وصيانة الطرق والتي تشرف عليها الوزارة، مما ساهمت في رفع نسبة التعمين في قطاع الإنشاءات.

وبلغت نسبة العمانيين العاملين في قطاع تقنية المعلومات ٤٥,٥٪ في عام ٢٠٢٥ مقارنة بنسبة ٣٨٪ في عام ٢٠٢٤، كما ارتفعت نسبة العمانيين العاملين في قطاع النقل واللوجستيات في الوظائف الفنية والتخصصية والقيادية، حيث بلغت النسبة المحققة في العام ٢٠٢٥ حوالي ٥٩٪ مقارنة بنسبة ٥٢٪ تم تحقيقها بنهاية عام ٢٠٢٤ من إجمالي العاملين بهذه الفئات الوظيفية في القطاع. وارتفعت نسبة العمانيين العاملين في الوظائف الفنية والتخصصية والقيادية في قطاع تقنية المعلومات، حيث بلغت النسبة المحققة في العام ٢٠٢٥ حوالي ٦٩٪ مقارنة بنسبة ٦٣٪ تم تحقيقها بنهاية عام ٢٠٢٤ من إجمالي العاملين بهذه الفئات الوظيفية في القطاع.

وتعمل الوزارة على رفع نسبة المشتغلين العمانيين في القطاع اللوجستي عبر مجموعة من مبادرات التوظيف، كما تعمل على ذلك بفضل برامج التدريب المقرون بالتشغيل والذي يستهدف الشباب العُماني للعمل في الوظائف التقنية والتخصصية ذات الصلة بسلاسل الإمداد والنقل والخدمات اللوجستية. وفي إطار دعم المبادرات النوعية لتمكين المرأة، تم تسجيل (٩٠) سيارة أجرة نسائية جديدة ضمن مبادرة سيارات الأجرة النسائية بما يعزز مشاركة المرأة العمانية في قطاع النقل واللوجستيات، كما تعمل الوزارة بالتنسيق مع الجهات الحكومية والقطاع الخاص على تنظيم نشاط التوصيل السريع ليصبح نشاطا اقتصاديا واضحا وقابلا للنمو ويوفر فرص عمل منظمة للمواطنين.

وتعمل الوزارة على تنفيذ مبادرات لدعم توظيف العمانيين في مهن تقنية المعلومات، منها مبادرة «مكين» حيث تم تدريب وتأهيل ما يزيد عن ١١ ألف خريج وباحث عن عمل منذ انطلاق المبادرة، منهم ٢٠٣٢ مستفيد في عام ٢٠٢٥، إضافة إلى اعتماد ٢١ نشاط في قطاع الاتصالات وتقنية المعلومات للعمل الحر (المستقلين)، إلى جانب العمل على إعداد إطار لتحفيز المحتوى المحلي لقطاع الاتصالات وتقنية المعلومات لتعزيز وتحسين التوظيف المستدام، كما أطلقت الوزارة برنامج ماجستير التحول الرقمي والابتكار بالتعاون مع جامعة التقنية والعلوم التطبيقية، ليكون أول برنامج أكاديمي متخصص في هذا المجال على مستوى سلطنة عمان.

وتركز الوزارة على دعم الشركات التقنية الناشئة من خلال عدد من المبادرات والمشاريع لتسريع نموها وتوسعها في الأسواق المحلية والإقليمية، كما أسست الوزارة منصة عمان للشركات الناشئة (omanstartuphub.com)، والتي تعتبر واجهة رقمية لمنظومة الشركات الناشئة في سلطنة عمان، إذ تتيح للشركات التواصل مع الجهات الداعمة والمستثمرين والمستشارين لتبادل المعارف والخبرات، وقد جرى تسجيل أكثر من ٢٠٠ شركة ناشئة و٤٨ حاضنة / مسرعة أعمال، وتمويل يزيد عن ١٢٧ مليون ريال عماني للشركات التقنية الناشئة.

ولعبت الوزارة دوراً هاماً وأساسياً في تحقيق أحد المحاور الأساسية لمستهدفات رؤية عمان ٢٠٤٠ في تنمية المحافظات وتعزيز استدامة المدن من خلال تنفيذ عدد من مشاريع الطرق في مختلف محافظات سلطنة عُمان، حيث أسهمت هذه المشاريع في تطوير البنية الأساسية، ورفع كفاءة شبكة الطرق، وتعزيز مستويات السلامة المرورية، والربط بين الولايات وربط المحافظات ببعضها البعض، لتسهيل حركة الأفراد، والبضائع التجارية، وتعزيز النمو العمراني، والأنشطة التجارية، ودعم التنمية الاقتصادية والاجتماعية الشاملة، حيث يبلغ إجمالي أطوال الطرق الجاري تنفيذها خلال عام ٢٠٣٦ نحو (١١٢٠) كيلومترًا، لتطوير البنية الأساسية وتحقيق التكامل بين مختلف المحافظات.

ومن المتوقع خلال عام ٢٠٣٦ افتتاح عدد من المشاريع الحيوية، من أبرزها ازدواجية طريق الفاروق بمحافظة ظفار، ومشروع رصف طرق ولاية مقشن، كما تشمل المشاريع المرتقبة افتتاحها طريق السلطان تركي بن سعيد الرابط بين ولايتي الكامل والوافي وصور بمحافظة جنوب الشرقية، وطريق عقبة وادي بني خالد، إضافة إلى مشروع رصف طريق (هرويب-المزيونة-ميتى)، ومشروع إنشاء جسر المغسيل، إلى جانب مشروع رصف طريق سيح الخيرات-الشصر بمحافظة ظفار.

وقد شهد العام ٢٠٢٥ جهوداً متميزة لوزارة النقل والاتصالات وتقنية المعلومات على صعيد تحقيق أهداف سلطنة عمان في الجيل الصفري الكربوني ٢٠٥٠م، فقد نفذت الوزارة مشاريع ريادية أبرزها تشغيل أول محطة لإنتاج وتزويد وتوزيع الهيدروجين في سلطنة عمان، بالشراكة مع شركة شل عمان وتعد المحطة الأول من نوعها في منطقة الشرق الأوسط، إلى جانب ذلك تشغيل أول ١٥ مركبة هيدروجين خفيفة تعمل بالهيدروجين الأخضر.

ولتعزيز النقل البحري المستدام تم توقيع اتفاقية امتياز لإنشاء منشأة لإعادة تدوير السفن الخضراء في منطقة خطمة ملاحة، وتنفيذ مشروع تزويد السفن في ميناء صحار بالطاقة الكهربائية أثناء الرسو (Shore Power)، مما يساهم في تقليل الانبعاثات الناتجة عن تشغيل محركات السفن أثناء التوقف في الميناء، كما وقعت الوزارة مذكرة تفاهم لإنشاء أول منشأة متكاملة لإنتاج الميثانول الأخضر في سلطنة عمان مع تحالف شركات خاصة بهدف تطوير مركز متكامل لإنتاج وتزويد السفن بالميثانول الأخضر دعماً لجهود خفض الانبعاثات الكربونية في قطاع الشحن البحري.

وتبلغ إعادة تدوير تصل إلى ٧٠ سفينة. وجرى تحقيق تقدم ملموس في تعزيز البنية التحتية للمركبات الكهربائية، حيث تم تركيب وتشغيل ما يقارب من ١٦٠ شاحن عام وخاص للمركبات الكهربائية في مختلف محافظات سلطنة عمان حتى عام ٢٠٢٥، وذلك بالتعاون مع عدد من الشركات المحلية والدولية، وتستهدف خلال العام ٢٠٢٧ تركيب ٣٥٠ نقطة شحن، وبلغ عدد المركبات الكهربائية ما يقارب ٣٠٠٠ مركبة كهربائية، كما دشنت الوزارة عام ٢٠٢٥ التطبيق الوطني لشواحن المركبات العامة «شاحن» الذي يتيح للمستخدمين تحديد مواقع الشواحن، ومعرفة حالة التشغيل، وإتمام عمليات الدفع إلكترونيًا.

1.2 مليار ريال استثمارات بقطاع الاتصالات وتقنية المعلومات

توقيع اتفاقيات استثمارية لتعزيز كفاءة الموانئ و17.4 % نموا في الإيرادات

تقدم عُمان في مُؤشرات الاقتصاد الرقمي والأمن السيبراني

قفزة نوعية في التَّحول الرقمي الحكومي إلى 94 %

رقمنة 2277 خدمة بنهاية العَام المَاضي

إطلاق منصات وطنية لتسهيل الوصول إلى الخدمات بمرونة وكفاءة

116 مليون ريال قيمة المشاريع المُسندة للمؤسسات الصغيرة والمتوسطة

22 % نسبة التَّعمين في قطاع النقل واللوجستيات

تعيين 1437 عمانيا في وظائف تخصصية لدى الشركات المنفذة لمشاريع الطرق

ارتفاع نسبة التعمين بقطاع تقنية المعلومات إلى 45.5 %

تعزيـــز الاستثمـــار والتنويع الاقتصادي

حجـم الاستثمـار فـي القطـاع اللوجستـي وقطاع الاتصالات وتقنية المعلومات في عام 2025

اللوجستي
3.4 مليـــار ريـال عمانـي
2025-2021

الاتصالات وتقنية المعلومات
1.2 مليـــار ريـال عمانـي
2025-2021

وأصدرت الوزارة خلال نفس العام ٢٠٢٥ أكثر من ٣٧٠ تصريحا ملاحيا للسفن الأجنبية العاملة على المياه الإقليمية العمانية، فيما بلغت عدد السفن والوحدات البحرية التي تم تجديدها أكثر من ٢٤٠٠ سفينة ووحدة بحرية، وبلغ عدد الشهادات الصادرة للبحارة أكثر من ١٩٢٠ شهادة، وبلغت عدد التراخيص للأنشطة البحرية أكثر من ١٥٤٠ ترخيص.

وعلى صعيد النقل البري، بلغت عدد المعاملات الالكترونية المنجزة عبر منصة «نقل» التابعة للوزارة أكثر من ٣٢٦ ألف معاملة إلكترونية خلال العام ٢٠٢٥، بسرعة إنجاز أقل من دقيقتين فقط من تقديم الطلب، وبلغ إجمالي التراخيص المصدرة عبر المنصة أكثر من ٢٩٠ ألف ترخيص، فيما بلغ عدد مستخدمي النقل المنتظم بالحافلات أكثر من ٥ مليون راكب، وتضم منصة «نقل» حاليا ١٦ خدمة إلكترونية في قطاع النقل البري وتشمل عدة مجالات منها تراخيص الأجرة ونقل الركاب بالحافلات ونقل البضائع.

وتعمل الوزارة على عدد من المشاريع أبرزها: منصة التذاكر الرقمية، ونظام التتبع (IVMS)، والموازين الذكية، وساحات إيواء وسائل النقل البري، وإنشاء محطات النقل العام.

ويشهد القطاع اللوجستي هذا العام ٢٠٢٦ نقلة نوعية بتدشين نظام مجتمع الموانئ، كأول منصة رقمية موحدة ومتكاملة من نوعها، تعتمد التقنيات الحديثة لإعادة تشكيل منظومة التجارة واللوجستيات والربط متعدد الوسائط في سلطنة عمان. ويعمل النظام على توحيد الموانئ والمطارات والموانئ الجافة والحدود والمناطق الحرة والسكك الحديدية ضمن بيئة رقمية ذكية واحدة، بما ينسجم مع رؤية عُمان ٢٠٤٠ عبر تعزيز التميز اللوجستي، وتسهيل ممارسة الأعمال، وتحقيق قيمة اقتصادية من خلال بيئة تحتية رقمية متقدمة.

وشهد قطاع الاتصالات وتقنية المعلومات الإعلان العمل على عدد من المشاريع الاستثمارية في مجال الذكاء الاصطناعي والتقنيات المتقدمة لتعزيز الاقتصاد الرقمي، وأبرزها الإعلان عن مبادرة مثلث عمان الرقمي لتطوير ثلاث مناطق رقمية متباعدة ومتصلة رقميا، لتشكل بوابة إقليمية للحوسبة السحابية والذكاء الاصطناعي والخدمات الرقمية المتقدمة، ويرتكز هذا المشروع على مراكز بيانات خضراء، وبنية اتصالية عالمية المستوى عبر الكابلات البحرية والألياف الضوئية، مع بيئة تنظيمية محكمة ومحفزة للابتكار وريادة الأعمال.

كما تعمل الوزارة على مشروع تحالف الذكاء الاصطناعي الأخضر وهو أول تحالف من نوعه في المنطقة بين القطاعات الحكومية والخاصة والأكاديمية، يدعم التطور في الذكاء الاصطناعي مع المحافظة على البيئة، ويشمل المؤسسات المتخصصة في (مراكز البيانات، الذكاء الاصطناعي، الطاقة)، إضافة إلى ذلك تعمل الوزارة على مشروع المنطقة المخصصة للذكاء الاصطناعي لجذب المؤسسات الداعمة والشركات التقنية الناشئة في الذكاء الاصطناعي والتقنيات الأخرى داخل سلطنة عُمان ومن دول الشرق الأوسط وأفريقيا لتوفير البيئة الملائمة لجذب الاستثمارات التقنية مع التركيز بالدرجة الأولى على الشركات التقنية الناشئة في مجال الذكاء الاصطناعي المحلية والإقليمية، ما تسهم هذه الخطوة في رفد الاقتصاد الوطني وتطوير البنية التقنية وتوفير بيئة أعمال مرنة وجاذبة للاستثمارات النوعية في الذكاء الاصطناعي والتقنيات الحديثة وتوطينها ودعم نمو الشركات الناشئة وتوسعها في السوق الإقليمي والعالمي وإيجاد فرص عمل نوعية ومتخصصة والترويج لسلطنة عُمان كنقطة إقليمية رائدة لتطوير وتنمية شركات الذكاء الاصطناعي.

ويمثل مشروع استوديو الذكاء الاصطناعي منصة ابتكار تجمع الخبراء مع الجهات الحكومية والقطاع الخاص والمؤسسات الأكاديمية لتطوير حلول عملية لمختلف التحديات التشغيلية، كما يقدم خدمات استشارية متخصصة وبرامج تدريب وبناء قدرات للطلاب في مجالات الذكاء الاصطناعي، إضافة إلى تنظيم ورش عمل وبرامج توعوية، ودعم المؤسسات في تبني حلول الذكاء الاصطناعي وخلق فرص أعمال جديدة.

ويعد مشروع النموذج اللغوي العماني «معين» مبادرة طموحة لتطوير نموذج لغوي متقدم يعمل بالذكاء الاصطناعي ويعكس خصوصية اللغة والثقافة العمانية، ويهدف إلى دعم المؤسسات الحكومية بتطبيقات لغوية ذكية وبناء قاعدة معرفية رقمية تخدم القطاعات الوطنية الحيوية، وقد تم إطلاق النموذج مبدئيا للاستخدام الحكومي مع خطة لتوسيع نطاق تطبيقاته مستقبلا.

وأطلقت الوزارة مشروع البوابة الوطنية للبيانات المفتوحة وهي منصة حكومية إلكترونية تمكن المواطنين، الباحثين، الشركات، والمطورين من الوصول إلى بيانات حكومية رسمية في صيغ مفتوحة ومميزة، إلى جانب ذلك تعمل الوزارة على مشروع مركز الثورة الصناعية الرابعة وهو جهة حكومية تهدف إلى دعم التحول الرقمي والابتكار التقني في سلطنة عمان، من خلال تبني أحدث تقنيات الثورة الصناعية الرابعة مثل الذكاء الاصطناعي، إنترنت الأشياء، الروبوتات، وتحليل البيانات الضخمة، ويركز المركز على تمكين المؤسسات الحكومية والخاصة من تطوير قدراتها الرقمية، وتعزيز البحث والتطوير، وإعداد الكفاءات الوطنية لمواكبة متطلبات الاقتصاد الرقمي والمعرفي.

وبلغت عدد الشركات المتخصصة في الذكاء الاصطناعي نحو ٤٦ شركة حتى ٢٠٢٥، وبلغت نسبة نمو الشركات الناشئة العاملة في الذكاء الاصطناعي ٣٨٪ بين ٢٠٢٤ حتى مايو ٢٠٢٥.

وشهد قطاع الفضاء خلال العام ٢٠٢٥ تطورًا ملحوظًا أسهم في ترسيخ مكانته كرافد واعد للاقتصاد الوطني، إذ بلغت مساهمته في الناتج المحلي الإجمالي ٠,٠٤١٪ بنهاية عام ٢٠٢٤، كما توسعت المنظومة الوطنية للفضاء خلال ٢٠٢٥ ليصل عدد الشركات العاملة في القطاع إلى ٢٥ شركة، كما يستوعب القطاع أكثر من ٤٠٠ فرد في القطاعين العام والخاص، مما يعكس تنامي الاهتمام بالاستثمار في هذا المجال الحيوي.

وشهد العام ٢٠٢٥ توقيع اتفاقية تصميم وتصنيع وإطلاق القمر الاصطناعي العماني المتوقع البدء في تنفيذه عام ٢٠٢٦، تحت إشراف اللجنة العليا لمشروع الأقمار الاصطناعية التي تتولى متابعة التقدم، واعتماد التوصيات، وتشكيل اللجان الفرعية، وإعداد التقارير الدورية ورفعها إلى مجلس الوزراء. ووفقًا للتوجيهات السامية، تمضي الحكومة في استكمال إجراءات التوقيع، بما يضمن تنفيذ المشروع وفق المتطلبات الفنية والمالية والزمنية، ومن المؤمل أن يوفر المشروع بنية تحتية فضائية سيادية للاتصالات الآمنة وعالية الكفاءة، وتمكين سلطنة عمان من امتلاك وإدارة السعات والأصول المدارية، وتقليل الاعتماد على السعات الخارجية المستأجرة.

وفي إطار دعم الابتكار وتنمية ريادة الأعمال الفضائية، أطلقت الوزارة مسرعة عُمان للفضاء التي تهدف إلى تمكين ١٠ شركات محلية ناشئة في مجالات تقنيات وتطبيقات الفضاء، ومساعدتها على التوسع وتطوير حلول متكررة للأسواق المحلية والعالمية، كما واصل البرنامج الوطني للفضاء تنفيذ برنامج بناء القدرات الوطنية.

وفي جانب البنية الأساسية، شهد مطلع عام ٢٠٢٥ توقيع تنفيذ المرحلة الثانية من مشروع مختبر هندسة الفضاء بجامعة السلطان قابوس، والذي يمتد تنفيذه خلال الفترة ٢٠٢٤-٢٠٢٧، وتشمل هذه المرحلة بناء المختبر وتزويده بالتجهيزات المتقدمة، وذلك استكمالاً لما تحقق في المرحلة الأولى المتعلقة بإنشاء المحطة الأرضية لاستقبال الأقمار الاصطناعية، ويهدف المشروع إلى تعزيز القدرات الوطنية في تصميم وتصنيع وإطلاق الأقمار المكعبية، ودعم البحث والابتكار والشركات الناشئة، ونقل المعرفة والتقنيات إلى الكفاءات الوطنية في المؤسسات الأكاديمية والصناعية.

كما واصلت الوزارة دعم مشروع ميناء «إطلاق» الفضائي من خلال الإسناد الفني والتشغيلي للمهمات المجدولة، ومن أبرزها مهمة إطلاق المركبة التجريبية شبه المدارية «كيا-١» التابعة لشركة Stellar Kinetics بمحافظة الوسطى، والتي توقفت قبل الإطلاق نتيجة خلل فني، ورغم ذلك، أسهمت المهمة في تحقيق مكاسب مهمة شملت تحسين إدارة أصحاب المصلحة، وتسريع الإجراءات التشغيلية، وجمع كمّ كبير من البيانات الفنية، إضافة إلى نجاح تطبيق بروتوكولات السلامة، وإبراز جاهزية شركة «إطلاق» في تشغيل الميناء، وتمكين الكوادر الوطنية من اكتساب خبرات عملية في التعامل مع السوائل الكريوجينية وأنظمة الطاقة وبنية منصات الإطلاق.

وتأكيداً لمساعي الوزارة لتأسيس صناعة أشباه الموصلات والرقائق الإلكترونية دعمت الوزارة استضافة تنظيم النسخة الثانية للقمة العالمية للتنفيذيين في أشباه الموصلات والرقائق الإلكترونية التي أقيمت للمرة الثانية في سلطنة عُمان وذلك بمشاركة حوالي ١٤٠ رئيسًا تنفيذيًّا من شركات دولية متخصصة في أشباه الموصلات والرقائق الإلكترونية، من ضمنها شركات التصميم وشركات التبريد، وشركات معدات أشباه الموصلات، كما شارك في القمة حوالي ٤٠ متحدثًا، وجرى تقديم حوالي ٢٥ ورقة عمل في جوانب متخصصة في صناعة أشباه الموصلات والرقائق الإلكترونية.

ويهدف برنامج الصناعة الرقمية إلى استقطاب استثمارات استراتيجية في مجالات أشباه الموصلات وتصنيع الرقائق الإلكترونية، إلى جانب بناء قدرات وطنية متخصصة في هذه الصناعة الحيوية، ويجري العمل على وضع برنامج وطني لتبني هذه الصناعة بالتكامل بين مؤسسات القطاع العام والخاص يشمل إدراج مناهج أشباه الموصلات لتخصصات هندسة الكهرباء وهندسة الحاسب الآلي وما يماثلها، وتأهيل عدد من الكوادر العُمانية في هذا التخصص خلال الخمس سنوات القادمة، واستقطاب شركات في مجال أشباه الموصلات للاستثمار في سلطنة عمان، إضافة إلى تأسيس مركز للتميز في أشباه الموصلات.

وشهد العام ٢٠٢٥ إصدار عدد من التشريعات والسياسات التنظيمية التي تعزز منظومة الحوكمة الرقمية في سلطنة عمان، من أبرزها إصدار قانون المعاملات الإلكترونية بموجب المرسوم السلطاني رقم (٢٠٢٥/٣٩)، والذي يشكل خطوة مهمة نحو تنظيم المعاملات الرقمية وتعزيز الثقة في البيئة الإلكترونية، كما صدرت اللائحة التنظيمية للتحول الرقمي الحكومي بموجب القرار الوزاري رقم ٢٠٢٥/١٠٨، والتي تهدف إلى وضع الإطار التنظيمي لتعزيز الحوكمة الرقمية وتنظيم جهود التحول الرقمي الحكومي من خلال تحديد الأدوار والصلاحيات والمهام المرتبطة بالتحول الرقمي بين الأطراف المعنية، وتعزيز التكامل بين وزارة النقل والاتصالات وتقنية المعلومات والمؤسسات الحكومية في هذا المجال، وتمكين الجهات المعنية من تنفيذ مشاريعها الرقمية وفق إطار حكومي وتنظيمي موحد.

كما تم إصدار عدد من السياسات التنظيمية والأدلة الاسترشادية، شملت ما يلي: الإطار التنظيمي لحوكمة وإدارة البيانات الوطنية، السياسة العامة للاستخدام الآمن والأخلاقي لأنظمة الذكاء الاصطناعي، المعايير الإدارية للخدمات المدارة، (الدعم الفني، البنى الأساسية، نظم المعلومات)، ضوابط حوكمة تطوير واستخدام ونشر البرمجيات في الوحدات الحكومية، ويتوقع خلال العام ٢٠٢٦ صدور قانون تنظيم الاتصالات وتقنية المعلومات وقانون مكافحة جرائم تقنية المعلومات، ومسودة قانون الفضاء العماني.

وإلحاقاً بصدور قانون حماية البيانات الشخصية بموجب المرسوم السلطاني رقم (٢٠٢٢/٦) واللائحة التنفيذية له التي صدرت بموجب القرار الوزاري رقم (٢٠٢٤/٣٤) اللذين يعتبران الإطار التشريعي المنظم لحماية البيانات الشخصية في سلطنة عمان، ستقوم الوزارة خلال هذا العام ٢٠٢٦ بالعمل على التفعيل الكامل لأحكام اللائحة التنفيذية اعتبارًا من مطلع شهر فبراير ٢٠٢٦، بما يسهم في تعزيز امتثال المخاطبين بهذا القانون لأحكامه ولائحته التنفيذية، وحماية حقوق أصحاب البيانات الشخصية، وترسيخ مبادئ الشفافية والمسؤولية في عمليات معالجة البيانات. وعلى هذا الصعيد دشنت الوزارة خلال العام ٢٠٢٥ عدد من الخدمات إلكترونية المتعلقة بقانون حماية البيانات الشخصية كتقديم الشكاوى، والبلاغات، والحصول على تصاريح معالجة البيانات الشخصية الواردة في المادة (٥) من قانون حماية البيانات الشخصية، والتقييم الذاتي للمخاطبين بأحكام قانون حماية البيانات الشخصية ولائحته التنفيذية.

تسجيل 90 سيارة أجرة نسائية جديدة لتعزيز مُشاركة المرأة في قطاع النقل واللوجستيات

تدريب 11 ألف خريج وباحث عن عمل ضمن مبادرات التوظيف في مهن تقنية المعلومات

تقديم الدعم للشركات التقنية الناشئة لتسريع نموها وتوسعها

127 مليون ريال تمويلات للشركات التقنية الناشئة

افتتاح عدد من مشاريع الطرق الحيوية خلال العام الجاري في المُحافظات

تنفيذ مشاريع ريادية لدعم جهود تحقيق الحياد الصفري الكربوني

تركيب وتشغيل 160 شاحناً للمركبات الكهربائية

إصدار 370 تصريحا ملاحيا للسفن الأجنبية العاملة بالمياه الإقليمية العُمانية

إصدار 290 ألف ترخيص عبر منصة «نقل»

ارتفاع عدد الشركات العاملة في قطاع الفضاء إلى 25 شركة

توقيع اتفاقية تصنيع وإطلاق القمر الصناعي العُماني وإطلاقه في 2026

العمل على بناء قدرات وطنية متخصصة في صناعة الرقائق وأشباه الموصلات

الرُّؤيَة

www.alroya.om

الثلاثاء ٢٣ من رجب ١٤٤٧ هـ الموافق ١٣ يناير ٢٠٢٦م - العدد رقم ٤٢٦٧

تصدر عن مؤسسة الرؤيا للصحافة والنشر

المراسلات: ص.ب ٣٤٣ - الرمز البريدي: ١١٨- مسقط - سلطنة عمان

البريد الإلكتروني: info@alroya.info هاتف: ٢٤٦٥٢٤٠٠ فاكس: ٢٤٦٥٢٤٤٤

ارسلوا إلينا تغريداتكم عبر الهاشتاج: #مغردو_الرؤية

خليل البلوشي

مع صدور المرسوم السامي من جلالة السلطان حفظه الله بتشكيل مجلس الوزراء، تدخل سلطنتنا الحبيبة مرحلة جديدة من العمل الوطني، عنوانها الاستمرار في البناء وتعزيز مسيرة النهضة المُتجددة.

صقر البوسعيدي

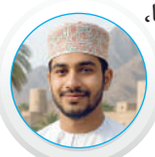

بمقدَمِ السيدةِ الجليلةِ مُحافظةَ مسندم، ازدان المكان شرفًا، وتعانق البحرُ والجبال فرحًا. زيارةٌ تحمل في طيّاتها المحبة والاهتمام، وتجسّد عمق القرب بين القيادة وأبناء الوطن.

أبوحميد الفزاري

مولانا جلالة السلطان هيثم بن طارق المعظم تمر الأيام وتتعاقب السنون وعُمان تسير في نهضة متجددة تقودون جلالتكم زمامها بحكمة واقتدار وأبناء عُمان يجددون العهد لمَقامِكم الكريم حفظكم الله وحفظ عُمان في عز ورخاء وأمن وأمان وسلام.

إطلالة خليج أيمس

مقومات طبيعية متميزة تُبرز السواحل الخلابة وعناصر الجذب السياحي الفريدة

خصب- العُمانية

تفضّلت السيدة الجليلة حرم جلالة السلطان المعظم -حفظها الله ورعاها- بزيارة مشروع طريق السلطان فيصل بن تركي، ومشروع تطوير إطلالة خليج أيمس بمحافظة مسندم.

واطّلعت السيدة الجليلة -أعزّها الله- خلال الزيارة على عرض مرئي يوضح جاهزية الأعمال في مشروع طريق السلطان فيصل بن تركي، الذي يربط ولايات محافظة مسندم، ويُعد أحد المشاريع الحيوية الهادفة إلى تطوير شبكة الطرق وتعزيز الترابط بين ولايات المحافظة. كما اطّلع مقامها الكريم على ما يتمتع به موقع الإطلالة من مقومات طبيعية متميزة، تشمل السواحل الخلابة والمناطق الجبلية المحيطة، وما تزخر به من عناصر جذب سياحي فريدة.

واستمعت السيدة الجليلة -أعزّها الله- إلى موجز حول المشاريع القائمة والمخطط لها في إطلالة خليج أيمس، قدّمه القائمون على هذه المشاريع، في إطار الجهود المتواصلة التي يوليها عاهل البلاد المفدّى -أعزّه الله- لتعزيز التنمية السياحية، وتطوير البنية الأساسية، والاستفادة من المقومات الطبيعية التي تحظى بها محافظة مسندم.