«عمانيتيز»

كل ما تريد الآن.. تسوَّق إلكترونياً

المنصة العُمانية الفريدة للبيع على الإنترنت

www.omanities.com

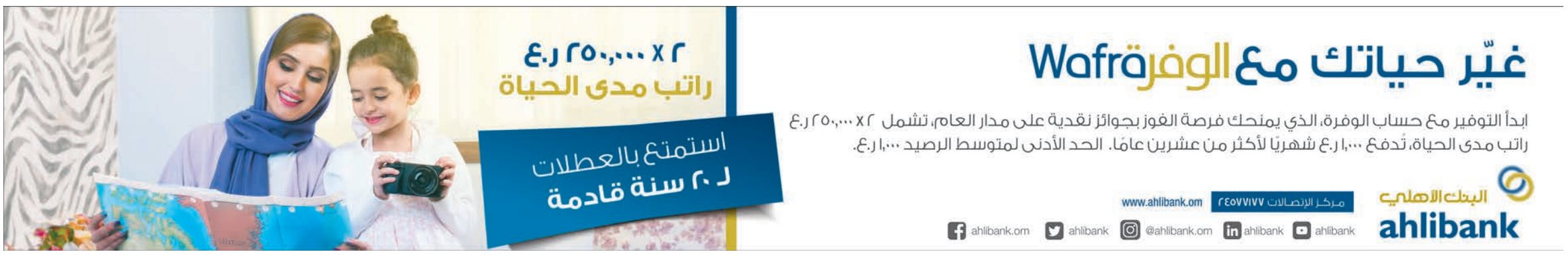

الرُّؤيَة

الحياة .. رؤية

يومية شاملة تصدر عن مؤسسة الرؤيا للصحافة والنشر

رئيس التحرير
حاتم الطائي

جوائز عمان للسياحة 2020 Oman Tourism Awards

جائزة الرؤية الاقتصادية
بشراكة استراتيجية مع غرفة تجارة وصناعة عمان

www.alroya.om
info@alroya.info
alroyanewspaper

الإثنين ٢٨ من رجب ١٤٤١هـ الموافق ٢٣ مارس ٢٠٢٠م - العدد رقم ٢٨٣٠ | 16 صفحة | Monday 23 March 2020 - issue No (2830)

جلالة السلطان يهنئ رئيسي باكستان وإيران

مسقط - العمانية

بَعَث حَضْرة صَاحب الجَلالة السُّلطان هيثم بن طارق المعظم -حفظه الله ورعاه- برقيَّة تهنئة إلى فخامة الرئيس الدكتور عارف علوي رئيس جمهورية باكستان الإسلامية؛ بمناسبة العيد الوطني لبلاده.. ضمَّنها جلالة السلطان المعظم أطيب التهاني وأصدق التمنيات لفخامته بموفور الصحة والسعادة، وللشعب الباكستاني الصديق باطراد التقدم والازدهار.

كَما بَعَث حَضْرة صَاحب الجَلالة السُّلطان هيثم بن طارق المعظم -حفظه الله ورعاه- برقيَّة تهنئة إلى فخامة الرئيس الدكتور حسن رُوحاني رئيس الجمهورية الإسلامية الإيرانية؛ بمناسبة السنة الإيرانية الجديدة (عيد النيروز).. أعرب جلالة السُّلطان المعظم فيها عن خالص تهانيه وأطيب تمنياته له بوافر الصحة والسعادة، وللشعب الإيراني الصديق بمزيد التقدم والنماء.

ارتفاع أعداد المصابين إلى 55 حالة.. وتماثل 17 للشفاء

منع التجمعات وخفض موظفي الحكومة ووقف طباعة الصحف

مسقط - العمانية

قرَّرتْ اللجنةُ العُليا المكلَّفة ببحث آلية التعامل مع التطورات الناتجة عن انتشار فيروس كورونا "كوفيد-١٩"، تقليصَ عدد الموظفين الموجودين في مقرات العمل في الجهات الحكومية إلى ما لا يزيد عن ٣٠٪ من إجمالي عدد الموظفين لإنجاز الأعمال الضرورية. وشملتْ قرارات اللجنة، أمس: منع التجمّعات بكافة أنواعها في الأماكن العامة، واتخاذ الإجراءات المناسبة حيال المخالفين، وإغلاق قاعات خدمات المراجعين في جميع المؤسسات العامة والخاصّة، واستخدام الخدمات الإلكترونية ما أمكَن، وإغلاق كافة محلات الصرافة على أن تقوم البنوك بتقديم خدمات الصرافة مع ضرورة اتخاذها التدابير الاحترازية والوقائية اللازمة لمنع انتشار الفيروس، ووقف الطباعة الورقية للصحف والمجلات والمنشورات بمختلف أنواعها ومنع تداولها، ومنع بيع وتداول الصحف والمجلات والمنشورات التي تصدر خارج السلطنة. وتؤكد جريدة "الرُّؤية" التزامَها الكامل بتنفيذ القرار وتنوه بأنها ستصدُر إلكترونيًّا عبر نسخة "PDF" الرقمية، مع استمرار عملِ الموقع الإلكتروني للجريدة www.alroya.om، وصفحات الجريدة على مواقع التواصل الاجتماعي: فيسبوك، وتويتر، وإنستجرام، وسنابشات، وخدمة الواتساب على مدار الساعة. إلى ذلك، أعلنت وزارة الصحة، في بيان أمس، تسجيل ثلاث حالات إصابة جديدة بمرض فيروس كورونا؛ لمواطنين مُرتبطة بمخالطة قريب مُصَاب عائد من السفر إلى إحدى دول الخليج؛ وبذلك يصبح العدد الكلي للحالات المسجلة في السلطنة ٥٥ حالة؛ منها ١٧ حالة قد تماثلت للشفاء. تغطية موسعة

ميدان التايمز في نيويورك يكاد يخلو من المارة بسبب كورونا «أ.ف.ب»

«الرُّؤيَة» تواصل الصدور إلكترونيا.. ومتابعة الأحداث لحظة بلحظة

حاتم الطائي يكتب:

الأمن الغذائي والدوائي

02

«أخدود الرحمة»: الأمطار تتواصل مع تساقط حبات البرد

مسقط - العمانية

أصدرتْ الهيئة العامة للطيران المدني، أمس، التقريرَ الثالث عن الحالة الجوية "أخدود الرحمة"، مُوضِّحة أنَّ تحاليل المركز الوطني للإنذار المبكر من المخاطر المتعددة تُشير إلى استمرار تأثر أجواء السلطنة بأخدود من منخفض جوي حتى اليوم الإثنين.

ومن المحتمل استمرار هُطول أمطار مُتفاوتة الغزارة، تكون رعدية أحيانا، مصحوبة برياح نشطة وتساقط لحبات البرد على محافظات: مسندم، والبريمي، والظاهرة، وشمال الباطنة، وجنوب الباطنة، ومسقط، والداخلية، وشمال الشرقية، وجنوب الشرقية، وأجزاء من محافظتيْ الوسطى وظفار.

وهطلتْ، أمس، أمطارٌ تراوحت بين الخفيفة والمتوسطة على عدد من الولايات؛ سال على أثرها عددٌ من الشعاب جرَّاء تأثر السلطنة بالأخدود. ففي ولاية مسقط، هطلت أمطار خفيفة على البستان وسداب وقنتب ويتي والسيفة. وشهدتْ ولايتا السيب والعامرات هطولَ أمطار خفيفة، وهطلت أمطار خفيفة على ولايتي بخاء ومدحاء. وفي ولاية دبا، هطلتْ أمطار متوسطة على القرى سالت على أثرها الشعاب. وهطلت أمطار متوسطة على ولاية خصب؛ نزل على أثرها بعض الشعاب في وادي موه والبيح وكمزار وبصه والصناعية وحي المطار والخالدية وحنا.

سلاح المهندسين يحول الفنادق إلى مستشفيات

نشر عشرات الآلاف من جنود الجيش الأمريكي لاحتواء «كورونا»

ترجمة - رنا عبدالحكيم

مع وُجُود عَشَرات الملايين الأمريكيين الذين يعيشُون وَسط حالة إغلاق تام في المدن والولايات، من المرجَّح أن يَلعَب جيش الولايات المتحدة دورًا أكبر في المساعدة لوقف انتشار الفيروس التاجي في الأيام والأسابيع المقبلة؛ وذلك وفقاً لتقرير نشرته صحيفة ديلي ميل البريطانية.

12

مستشفيات ميدانية في شوارع نيويورك «أ.ف.ب»

الرؤية اليوم

حاتم الطائي

الأمن الغذائي والدوائي

لا شك أنّ أزمة فيروس كورونا التي تعصف بجميع دولٍ العالم الآن دون استثناء، وتحدث آثارها السلبية علينا، تؤكد حتماً أنّه يتعيّن علينا التفكير في أنجع الوسائل والطرق التي تسهم في حمايتنا وتوفير الآليات الملائمة لمواجهة المخاطر المحتملة، والعمل على وضع الحلول وبلورة الأفكار التي من شأنها أن تساعدنا في تجاوز الأزمات.

وقد صدرت التوجيهات السامية لحضرة صاحب الجلالة السلطان هيثم بن طارق المعظم - حفظه الله ورعاه- بتشكيل اللجنة العليا للتعامل مع فيروس كورونا، والتي يمكن وصفها- وفق المصطلحات المتخصصة- بأنّها "خليّة أزمة"، تعمل على دراسة الأوضاع لحظة بلحظة، ومن ثمّ تدارس القرارات واتخاذها بما يخدم المصلحة العامة، ويحقق الأهداف المنشودة منها.

ولذلك وفي إطار جهود مجابهة هذه الأزمة، فإننا نود تسليط الضوء في هذه السطور على قضيّة عاجلة، لا تقل أهميّة عن إجراءات العزل الصحي والتدابير الاحترازية لمواجهة كورونا أو أي أزمة أخرى، إنّها قضية الأمن الغذائي والدوائي. فالغذاء والدواء سلعتان أساسيتان لا غنى لأي فرد في المجتمع عنهما، وتوافر الأغذية والأدوية يساعد على تحقيق الأمن الاجتماعي، ويبعث برسائل الطمأنينة في نفوس الأفراد، ولذلك وجدنا المسؤولين في الجهات المعنية بالإسراع في التأكيد على توافر مختلف السلع، والتأكيد على جهود الحكومة الرشيدة في توفيرها ولشهور مقبلة. لكن يبقى أن نعمل على تحقيق الاكتفاء الذاتي، من الدواء والغذاء، وهذا لن يتحقق إلا من خلال وضع رؤية استشرافية وتخطيط مستقبلي يعتمد أفضل الآليات، بما يضمن توفير الكثير من المحاصيل الزراعية والمواد الغذائية المُصنعة، وأن نعمل على توظيف التقنيات الحديثة في هذا الجانب.

فاتساقا مع خطوات سابقة بناءة تُشكر عليها الجهات المعنية، فإننا نأمل البدء في خطوات لتحقيق الاكتفاء الذاتي من الغذاء والدواء، ولتحقيق ذلك نقترح حزمة من الإجراءات؛ منها: بلورة استراتيجية وطنية لتحقيق هذا الاكتفاء، ووضع سياسات مرحلية تضمن: أولا: زراعة أكبر مساحة ممكنة من الأفدنة الزراعية بالمحاصيل، مع اعتماد نهج البيوت المحمية. ثانيًا: تبني برنامج وطني لحث المستثمرين على ضخ رؤوس الأموال في الزراعة، واعتبار المشاريع الزراعية من بين المشاريع المستحقة للدعم من جهات التمويل المختلفة بنسب فائدة منخفضة. ثالثا: توفير أفضل البذور والأسمدة المستخدمة في الزراعة لضمان خلوّها من الأمراض أو التأثيرات الكيماوية. رابعًا: التوسّع في منظومة الاحتياطي الغذائي، وفتح المجال أمام القطاع الخاص للإسهام في جهود تخزين الأغذية، برقابة حكومية صارمة، وفق أعلى معايير الجودة.

أمّا فيما يتعلق بمنظومة الدواء، فالواقع يشير إلى تزايد أعداد الخريجين من أقسام العلوم وكليات الصيدلة، وهم طاقات بشرية متخصصة، قادرة على الإسهام في تحقيق تقدم في جهود صناعة الدواء، وتوطين هذه الصناعة محليا، بجانب الاستعانة بالخبرات الأجنبية المتخصصة لتقديم التدريب والتأهيل اللازمين لأبنائنا. ونقترح أيضا أن تتم دعوة كبرى شركات الأدوية العالمية، لافتتاح مصانع في السلطنة، تكون مراكز إقليمية، تعمل من خلالها على إنتاج الأدوية وتوزيعها محليا وتحقيق الاكتفاء الذاتي، بجانب التوسّع في التصدير على مستوى المنطقة والعالم.

وجهود تحقيق الاكتفاء الذاتي متواصلة بالفعل خلال مسيرة النهضة المباركة، فمشروع المليون نخلة، يعد أحد أبرز صور هذه الجهود، وعلينا أن نتذكّر جميعا أنّ عمان كانت بلدًا زراعيًا في الأساس، مكتفيا ذاتيا بما يزرعه من محاصيل، والجميع يعلم جيدًا مذاق الليمون العماني المميز، أو الرمان، أو الخيار والطماطم المزروعة في مختلف الولايات، وكذلك القمح بسنابله الذهبية، وولايتا أدم وبهلاء خير شاهد على ما ننتجه من أقماح نوعية.

هناك الكثير من الجهات المعنية مدعوة بقوة لدعم جهود تحقيق الاكتفاء الذاتي، وعلى رأسها وزارة الزراعة والثروة السمكية، والشركة العمانية للاستثمار الغذائي القابضة وكل ما يتبعها من شركات، إلى جانب أصحاب رؤوس الأموال في القطاع الخاص.. علينا أن نتجه نحو الإنتاج، لا الاستهلاك، وأن نستثمر هذه الأزمة في توليد العديد من الفرص، واستثمارها على خير وجه، فالعالم لا مكان فيه سوى للأقوياء، ونحن ولله الحمد أقوياء بإرادتنا ولحمتنا الوطنية، وعلينا أن نكون أقوياء أيضًا بإنتاجنا واكتفائنا ذاتيا.

ارتفاع أعداد المصابين إلى 55 حالة.. وتماثل 17 للشفاء

«اللجنة العليا»: منع التجمعات بكافة أنواعها في الأماكن العامة.. وخفض الموظفين بالمقرات الحكومية

مسقط - العمانية

عقدت اللجنة العليا المكلفة ببحث آلية التعامل مع التطورات الناتجة عن انتشار فيروس كورونا "كوفيد-١٩" ومستجدات هذه الجائحة محليًا وعالميًّا وفي إطار انعقادها المستمر اجتماعًا اتخذت خلاله العديد من القرارات التي سيبدأ العمل بها ابتداءً من اليوم الاثنين.

وقررت اللجنة تقليص عدد الموظفين الموجودين في مقرات العمل في الجهات الحكومية إلى ما لا يزيد عن ٣٠٪ من إجمالي عدد الموظفين لإنجاز الأعمال الضرورية، فيما يباشر بقية الموظفين أعمالهم عن بُعد، حسبما تحدده الجهة التي يعمل بها الموظف، وعلى رؤساء الوحدات الحكومية اتخاذ التدابير اللازمة لضمان عدم تأثر الأعمال الأساسيّة بتقليص عدد الموظفين، واتخاذ التدابير الاحترازية والوقائية اللازمة لمنع انتشار الجائحة.

وقررت اللجنة منع التجمّعات بكافة أنواعها في الأماكن العامة واتخاذ الإجراءات المناسبة حيال المخالفين، وإغلاق قاعات خدمات المراجعين في جميع المؤسسات العامة والخاصّة، واستخدام الخدمات الإلكترونية ما أمكن.

وقررت اللجنة كذلك إغلاق كافة محلات الصرافة على أن تقوم البنوك بتقديم خدمات الصرافة مع ضرورة اتخاذها التدابير الاحترازية والوقائية اللازمة لمنع انتشار الفيروس.

ومن بين قرارات اللجنة وقف الطباعة الورقية للصحف والمجلات والمنشورات بمختلف أنواعها ومنع تداولها ومنع بيع وتداول الصحف والمجلات والمنشورات التي تصدر خارج السلطنة.

وحثت اللجنة القطاع الخاص على استحداث آليات مناسبة للعمل عن بُعد وتقليل تجمعات العُمّال والموظفين أثناء العمل كما حثت المؤسسات التجارية والأفراد على الحدّ من التعامل بالأوراق النقدية واستخدام الدفع الإلكتروني بديلًا لذلك لما تشكله الأوراق النقدية من خطورة فيما يتعلق بنشر الفيروس في أوساط المجتمع.

وناشدت اللجنة العليا المكلفة ببحث آلية التعامل مع التطورات الناتجة عن انتشار فيروس كورونا (كوفيد ١٩) الجميع ضرورة الالتزام التام بكل ما يصدر من قرارات وتوصيات لما فيه الصالح العام.

وأعلنت وزارة الصحة في بيان أمس تسجيل ثلاث حالات إصابة جديدة بمرض فيروس كورونا (كوفيد-١٩) لمواطنين مرتبطة بمخالطة قريب مصاب عائد من السفر إلى إحدى دول الخليج، وبذلك يصبح العدد الكلي للحالات المسجلة في السلطنة ٥٥ حالة منها ١٧ حالة قد تماثلت للشفاء. وتهيب الوزارة بالجميع التقيد بإجراءات الحجر الصحي حسب الإرشادات وعدم ارتياد الأماكن العامة أو دور العبادة. كما تهيب بجميع المواطنين والمقيمين المداومة على تنظيف اليدين بالماء والصابون وتجنّب لمس الوجه والأنف والفم والعينين واتباع العادات الصحية عند العطس والسعال والتقيد التام بتعليمات التباعد الاجتماعي الصادرة عن اللجنة العليا ووزارة الصحة.

عبر الاتصال المرئي

وكلاء «الصحة» بدول الخليج يناقشون تطورات «كورونا» وتبادل الخبرات

مسقط - الرؤية

عقد أصحاب السعادة وكلاء وزارات الصحة بدول مجلس التعاون الخليجي اجتماعهم الثاني، الذي جاء انعقاده بناءً على قرار الاجتماع السابق الطاري لأصحاب المعالي وزراء الصحة بدول مجلس التعاون، الذي عقد يوم السبت الماضي، لمناقشة مستجدات مرض فيروس كوفيد١٩، وذلك عبر الاتصال المرئي.

وتمّ خلال الاجتماع استعراض محضر الاجتماع الأول الذي عقده أصحاب السعادة الوكلاء يوم الإثنين الماضي، إضافة إلى مراجعة محتويات التقرير اليومي ومقترحاته للتطوير.

وتم خلال الاجتماع مناقشة الخبرات والتجارب المتبادلة بين دول المجلس التي تحد من تفشي انتشار المرض، وطرق الوقاية منه ومكافحته في نفس الوقت، وأهم الإجراءات المستقبلية الواجب عملها كعملية الفحص وتتبع القادمين عبر المنافذ، وتقرير العزل المنزلي، وإدارة المحاجر الصحية، وآلية عمل وصياغة الرسائل التوعوية والتثقيفية الصحية لبثها لمختلف أفراد المجتمع، إلى جانب مناقشة الإجراءات المستقبلية بين دول المجلس التي تحد من انتشار مرض فيروس كورونا "كوفيد-١٩".

وثمّن أصحاب السعادة وكلاء وزارات الصحة بدول مجلس التعاون لدول الخليج العربي الجهود الكبيرة التي يقوم بها منتسبو القطاع الصحي بدول المجلس حاليا، ومساهماتهم الملموسة في الحد من انتشار فيروس كورونا كوفيد١٩، كما أشادوا في نفس الوقت بتعاون المواطنين والجهات الرسمية والأهلية في هذه الظروف الاستثنائية.

وحثّ أصحاب السعادة الوكلاء المواطنين والمقيمين بدول المجلس على تطبيق معايير مكافحة العدوى وتجنّب الذهاب لأماكن التجمعات قدر الإمكان، والمحافظة على إجراءات السلامة الوقائية المتبعة في مثل هذه الحالات، وأكدوا على أهمية تلقي المعلومات من المصادر الرسمية وعدم الانسياق خلف الإشاعات وحسابات التواصل الاجتماعي غير الرسمية، والتعاون مع كل المستجدات، لما يضمن سلامتهم وتمتعهم بأعلى مستويات الرعاية الصحية، مؤكدين على أهمية توثيق تجارب دول المجلس للاستفادة منها مسبقا.

وتمّ الاتفاق بين أصحاب السعادة وكلاء وزارات الصحة بدول المجلس على عقد اجتماع ثالث سيتم تحديده لاحقا، على أن يتم فيه مناقشة عمل الفحوصات الطبية ومدى الجاهزية بين دول المجلس للقضاء على المرض، بالاضافة الى متابعة القرارات التي تمّ اتخاذها خلال الفترة السابقة.

عمان تواجه كورونا كوفيد19

التزم بالقرارات
#خليك_في_البيت

التميز في إدارة الأزمة.. قرارات استثنائية تضمن الحد من الخسائر الاقتصادية

"كورونا" وتراجع أسعار النفط؛ أزمتان في وقت واحد، دفعتا الحكومة ومؤسسات الدولة إلى اتخاذ مجموعة من الإجراءات والتدابير الاقتصادية التي من شأنها أن تدعم مختلف القطاعات المتضررة من الأزمتين، اللتين دفعتا المؤسسات الحكومية إلى التحلي بالمرونة في قراراتها الاقتصادية الحاسمة والسريعة، والتي تصب مباشرة في صالح الحد من الخسائر المحتملة وتحسين الوضع الاقتصادي العام بأقصى قدر ممكن..

وبما أن الحالة التي يعيشها العالم هي حالة استثنائية، فإن الأيام الماضية شهدت قرارات بعضها ظل يراوح مكانه كمطلب لسنوات عديدة، والبعض الآخر تجاوز حتى أقصى أحلام الخبراء الاقتصاديين.

المهمة كان الاستفادة من أموال البنوك التي تشهد نموا عاما بعد عام، ومن ثم فتح مجال أوسع لاستثمارها، وبقرار من المركزي العماني توفرت ٨ مليارات ريال، وأصبح من الممكن أن تستفيد بها الدولة في الاقتراض المحلي، كما أصبح متاحاً ضخ مليارات منها في تنشيط أعمال المؤسسات والشركات بكافة أحجامها.

الرؤية- نجلاء عبدالعال

وتضمنت إجراءات البنك المركزي العماني رفع الحدود القصوى للاستثمار في سندات التنمية والصكوك الحكومية للسلطنة من ٤٥٪ إلى ٥٠٪ من إجمالي القيمة الصافية للبنك، وكان من الجيد البدء في ترتيب إصدار صكوك وسندات سيادية جديدة تتاح للبنوك المحلية والدولية، فما دامت البنوك المحلية مالكة لأموال يمكن استثمارها في أوعية مضمونة الفوائد؛ فمن المفيد لجميع الأطراف اللجوء إليها وخفض الدين العام الخارجي، وما كان الأمر يحتاج إلا لمثل هذا القرار الشجاع بتحريك نسب التمويل ومنح المزيد من الحرية في القرارات الاستثمارية.

ولا يتوقف الأمر على إتاحة ضخ المزيد من التمويل للأوراق المالية الحكومية وأدوات الدين العام، ولكن أيضًا ما قرره البنك المركزي من فتح المجال لمزيد من التمويل والتسهيلات للشركات والمؤسسات، ومع ذلك فإنَّ القرار اتسم أيضاً بالحرص اللازم على سلامة النظام المصرفي واحتياطاته ولكن فقط بإتاحة فرصة أكبر لاستثمار هذه القوة عبر تحريك ١,٢٥٪ إضافية يمكن ضخها في دوران الأموال في السوق عبر القروض والتمويل.

ومن شأن استمرار هذه القرارات أن يحقق المزيد من الانتفاع بأموال البنوك في عجلة الاقتصاد الوطني.

قرار آخر يبعث على التفاؤل بالمرونة والتفاعل الذي يمكن للقرارات أن تؤدي إليه، وهو قرار الهيئة العامة لسوق المال والذي راعى تأثيرات وقف الجمعيات العمومية على توزيعات الأرباح، وأوضاع المستثمرين في السوق.

ويعكس القرار وعيًا يراعي آليات الإدارة الرشيدة للأزمة، فلا معنى لوقف توزيعات الأرباح إلى أجل غير مسمى خاصة وأنَّ التداولات في سوق مسقط مازالت مستمرة ويعرف حملة الأسهم من المستثمرين طويلي المدى أهمية هذه الأرباح التي ينتظرونها من العام للعام في أغلب الشركات، كذلك كان للقرار انعكاس مهم على ثقة المستمرين وزيادة التفاعل مع سوق مسقط رغم الضغوط الهائلة من أسعار النفط، وبجانب هذا وذاك يعرف المختصون أن توزيعات الأرباح ستمثل رواجا وسيولة إضافية في السوق سواء سوق المال أو سوق الاقتصاد بشكل عام.

وتتواصل القرارات المرنة الهادفة لصالح الاقتصاد بشكل متوالي، حيث أصدرت المؤسسة العامة للمناطق الصناعية "مدائن" قرارات لاستمرار الصناعة العمانية والمحافظة عليها؛ سواء في أوقات كورونا أو ما بعده.

القرارات التي اتخذتها "مدائن" أضافت على ما قررته الحكومة من إعفاء من الإيجارات للمصانع في المناطق لمدة ٣ أشهر، وزادت عليها وقف المطالبات المالية المستحقة على الشركات خلال الربع الثاني من العام ٢٠٢٠ بأكمله، إضافة إلى الإعفاء من الغرامات المالية وإعفاء من غرامات تأخير السداد خلال هذه الفترة والمقدرة بـ٦٪، وكذلك تقديم خدمات وتسهيلات مركز الخدمات "مسار" بدون أي رسم خدمات حتى نهاية العام ٢٠٢٠، وجدولة المستحقات المالية على الشركات خلال الربع الثاني من العام الحالي على أشهر النصف الثاني من العام مع إمكانية إعادة جدولتها العام القادم ٢٠٢١، وبقرار واحد تم أيضًا تأجيل استحقاق رسوم تراخيص مزاولة النشاط للنصف الثاني من العام وعدم وقف الشركات لانتهاء تراخيص مزاولة الأنشطة، وعدم وقف أي ترخيص مزاولة نشاط بسبب عدم تسديد القيم الإيجارية أو ترتب مستحقات مالية ولنهاية العام ٢٠٢٠، مع تمديد فترة السماح للمباشرة بأعمال البناء والتشييد للمستثمرين الجُدد، وتمديد كافة المهل الممنوحة للشركات للمباشرة بالعمليات التشغيلية لنهاية العام ٢٠٢٠. ولعل من نافلة القول الحديث عن صناعة أخرى بدأت في التأثر المباشر بقرارات الإغلاقات، وهي صناعة الصحافة الورقية والتي تستوعب الآلاف من العاملين في مختلف مراحلها من إعداد وتصميم وإخراج وطباعة وتوزيع، وهي بجانب كونها خدمة فهي أيضاً صناعة وجزء لا يتجزأ من الاقتصاد الوطني، الذي لابد من الحفاظ عليه، ويأمل العاملون في القطاع الصحفي اتخاذ قرارات استثنائية مماثلة لما جرى مع بقية القطاعات، بهدف دعمها وضمان استمراريتها.

> **البنك المركزي يرفع قدرة البنوك المحلية على الإقراض للمؤسسات.. والحكومة**
>
> **«مدائن» تقدم محفزات غير مسبوقة في المدن الصناعية**
>
> **«سوق المال» تغلب مصلحة أصحاب الأسهم عبر تطبيق روح القانون**

قرارات حكومية

- الإعفاء من الضريبة البلدية على المطاعم حتى نهاية أغسطس المقبل والإعفاء من الرسوم البلدية للمنشآت التجارية حتى نهاية شهر أغسطس
- تأجيل أقساط قروض المؤسسات الصغيرة والمتوسطة المستحقة الدفع لصندوق الرفد خلال الستة أشهر القادمة
- تأجيل أقساط القروض المستحقة الدفع لبنك التنمية العماني خلال الستة أشهر القادمة وقيام كل من بنك التنمية العماني وصندوق الرفد بالتجاوب مع ما يقره البنك المركزي العماني من تسهيلات ائتمانية
- الإعفاء من الإيجارات المستحقة على المصانع في المدن الصناعية لمدة ٣ أشهر وإعفاء الشركات من رسوم تجديد السجلات التجارية النشطة خلال الثلاثة أشهر المقبلة
- توجيه وكالات بيع السيارات وشركات التمويل بتأجيل أقساط السيارات لمدة ثلاثة أشهر وفقًا لتعميم البنك المركزي العماني وتخفيض رسوم المناولة والشحن والتفريغ في الموانئ وتخفيض رسوم الشحن الجوي على منتجات الأغذية والأدوية.
- دعوة أصحاب المراكز التجارية وملاك العقارات التجارية للعمل على مُراعاة الأوضاع الحالية للمحلات المستأجرة لديهم والمتأثرة بالإجراءات الاحترازية؛ سواء عبر إعفاء أو تخفيض أو تأجيل الإيجارات خلال الفترة الحالية وبالتنسيق مع جهات الاختصاص.

قرارات «مدائن»

- وقف المطالبات المالية المستحقة على الشركات خلال الربع الثاني من العام ٢٠٢٠.
- إعفاء غرامات تأخير السداد والمقدرة بـ٧٪ خلال النصف الأول من العام ٢٠٢٠.
- الإعفاء من الغرامات المالية التي تمَّ تسجيلها على الشركات اعتباراً من ١-١-٢٠٢٠.
- استمرارية تقديم خدمات وتسهيلات مركز الخدمات "مسار" بدون أي رسم خدمات لنهاية العام ٢٠٢٠.
- جدولة المستحقات المالية على الشركات خلال الربع الثاني من العام الحالي على أشهر النصف الثاني من العام مع إمكانية إعادة جدولتها العام القادم ٢٠٢١.
- وقف المطالبات المالية المستحقة على الشركات خلال شهري مارس وأبريل.
- وقف مطالبات تصويب المخالفات باستثناء المتعلقة بالصحة العامة.
- تأجيل استحقاق رسوم تراخيص مزاولة النشاط للنصف الثاني من العام وعدم وقف الشركات لانتهاء تراخيص مزاولة الأنشطة.
- عدم وقف أي ترخيص مزاولة نشاط بسبب عدم تسديد القيم الإيجارية أو ترتب مستحقات مالية ولنهاية العام ٢٠٢٠.
- تمديد فترة السماح للمُباشرة بأعمال البناء والتشييد للمستثمرين الجدد من ستة أشهر إلى نهاية العام ٢٠٢٠.
- تمديد كافة المهل الممنوحة للشركات للمباشرة بالعمليات التشغيلية لنهاية العام ٢٠٢٠.

"كورونا".. أحدث الإحصائيات

البلد	إصابات	وفيات	معافى
الصين	81,054	3,261	72,440
إيطاليا	53,578	4,825	6,072
أمريكا	30,291	388	178
إسبانيا	28,603	1,756	2,125
ألمانيا	24,714	92	266
إيران	21,638	1,685	7,635
فرنسا	14,459	562	1,587
كوريا	8,897	104	2,909

المصدر: worldometers.info
آخر تحديث 8:00م - 22 مارس 2020

alroyanewspaper

مستجدات فيروس كورونا

الرؤية www.alroya.om Al Roya

عمان تواجه كورونا كوفيد19

22 مارس 2020

الحالات

إجمالي الحالات المسجلة
55

الحالات التي تشافت
17

الحالات الجديدة المسجلة
3

مواطن 3 | مقيم 0

مرتبط بالسفر 0 | عدوى بالمخالطة 3 | قيد التقصي 0

المصدر: وزارةالصحة

الالتزام فرض عين للنجاة من خطر الفيروس التاجي

المواطنون والمقيمون يرفعون شعار «خليك في البيت» ويمتثلون لقرارات اللجنة العليا لمواجهة «كورونا»

علينا أن نتحمل المسؤولية جميعًا.. كان ذلك الشعار الذي رفعه الجميع؛ مواطنين ووافدين خلال عطلة نهاية الأسبوع والإسراء والمعراج، والتزموا بيوتهم فكادت الشوارع تخلوا من المواطنين، في سلوك جميل امتثل فيه المواطنين إلى التعليمات التي أطلقتها اللجنة العليا للتعامل مع "كوفيد ١٩".

ويعد هذا السلوك إشارة جيدة وتأكيدًا من المواطنين والمقيمين استعدادهم لتنفيذ أي قرار يصدر من الجهات العليا بما فيه مصلحة البلاد، في الوقت نفسه كانت الجهات الصحية والمجتمعية تعمل بلا توقف لنشر الوعي عن فيروس كورونا وطرق انتشاره والوقاية منه. الدكتورة نهال عفيفي، قالت إنّ انتشار فيروس كورونا الجديد (أو الحديث) (COVID-١٩) وضع البشر في مختلف أنحاء العالم أمام مسؤولياتهم الحقيقية وعليهم أن يتحملوها حتى ينجوا من هذا الخطر. وأضافت أنّ فيروس كورونا يمكن أن يصيب الحيوانات والبشر على حد سواء، ويسبب أمراض الجهاز التنفسي، سواء التي تكون خفيفة مثل نزلات البرد أو شديدة مثل الالتهاب الرئوي، ونادرًا ما تصيب فيروسات كورونا الحيوانية البشر ثم تنتشر بينهم.

الرؤية- محمد قنات

وتابعت عفيفي، أنّ الفيروس ينتشر عادة بين الناس من خلال السعال والعطس أو ملامسة شخص لشخص مصاب أو لمس سطح ملوث بالفيروسيات ثم لمس الفم أو الأنف أو العينين باليد الملوثة، وللحماية من العدوى علينا اتباع ممارسات النظافة الشخصية الأساسية مثل غسل اليدين بشكل متكرر بالطريقة الصحيحة لمدة لا تقل عن ٢٠ ثانية وعند تعذر الماء والصابون لغسل اليدين يستخدم المعقم بدلا عنها وشرب السوائل بكثرة وتغطية الأنف والفم بمنديل عند السعال أو العطس ورمى المنديل مباشرة في سلة المهملات واستدركت وفي حالة عدم توفر المنديل الورقي يتم العطس أو السعال في الكوع.

وأكدت عفيفي، على أهمية البقاء في المنزل إذا كان الشخص يشعر بأعراض الزكام، مع التواصل برقم الخط الساخن للاستفسار، مؤكدة أنه إذا فرض الحجر الصحي سواء المؤسسي أو المنزلي عليه فيجب أن يلتزم بالتعليمات، وألا يتواجد بالتجمعات والمناسبات الاجتماعية سواء كانت أفراح العزاء وعند التحدث مع أحد يفضل أن تكون المسافة متر على الأقل مع التوقف عن المصافحة والتقبيل وغيرها.

من جانبها قالت المهندسة والكاتبة

د. نهال عفيفي

أحمد الحراصي

أميمة العجمية

أميمة العجمية، إنّ هناك اهتماما والتزاما كبيرا من قبل المواطنين والمقيمين بتعليمات وزارة الصحة، وأطلق رواد مواقع التواصل الاجتماعي العديد من الحملات التعريفية فيما يخص الفيروس وأيضاً طرق الوقاية منه، وغير ذلك انتشرت العديد من الفيديوهات التعريفية والتثقيفية.

وأضافت العجمية أنّ الحالات التي تم اكتشافها خلال الفترة الأخيرة لأشخاص قادمين من الخارج وهذا يدل على زيادة الوعي داخل المجتمع العماني ويظهر في قلة عدد الإصابات داخليا بالإضافة لاتباع تعليمات الوقاية التي أصدرتها المؤسسات والمستشفيات والمراكز الصحية. أمّا أحمد الحراصي الناشط الاجتماعي، فأكّد أنّ المواطنين والمقيمين في مختلف محافظات السلطنة تلقوا القرارات الاحترازية التي صدرت من اللجنة المكلفة بمخاطر تداعيات فيروس ـــ كرونا ـ وفق التوجيهات السامية لمولانا جلالة السلطان هيثم بن طارق حفظه الله ورعاه حفاظًا على سلامة المواطنين والمقيمين على أرض عمان الغالية، بحرص شديد ورغبة في التنفيذ.

وقال الحراصي، إنّ الجميع يسعى لانتهاء هذه الأزمة، والعمانيين بعادتهم يلبون النداء وينصاعون إلى القرارات والأوامر التي تصدرها الحكومة الرشيدية موقنين بأنّها تصب في مصلحة الوطن بشكل عام والمواطن بشكل خاص.

وأضاف الحراصي أنّ التفاعل الذي أبداه أرباب الأسر كان له الأثر الطيب لدى كل شرائح المجتمع بدًا بمسؤولي القطاع الصحي مرورًا بباقي الجهات المعنية، وأصبحت الأسر تقوم بالتوعية للمحافظة على السلامة العامة وأصبح المواطن والمقيم طبيب نفسه وأسرته ومجتمعه والجميع نبض واحد.

من جانبه قال مطلوب السالمي، إنّ التقيد يختلف باختلاف المنطقة والرقعة الجغرافية والجنسية المستهدفة، ففي محافظة مسقط المواطنين والمقيمين أقل تقييدًا بالتعليمات والتوجيهات بحكم كبر وضخامة الكثافة السكانية مقارنة بباقي محافظات السلطنة

وأضاف السالمي، أنّ مسقط بها العديد من المجمعات التجارية والأسواق والأماكن التي ينشط فيها الوافدين والعمالة الآسيوية غير المتعلمة وغير المثقفة في مناطق كالحمرية ومطرح والسيب فيكون الالتزام معدوم والثقافة الصحية قليلة.

وتابع أن هذه الفئة من العمالة الآسيوية غير متعلمة وغير مثقفة موجودة في عدد من المحافظات ولا يعرفون الكثير عن خطر كورونا وتجدهم يتجمعون في الأسواق الشعبية والشوارع كسوق نزوى، والأسواق الشعبية الأخرى وخاصة في الفترات المسائية، ضاربين بالتعليمات والتوجيهات عرض الحائط ومعرضين أنفسهم وغيرهم لخطر انتقال الفيروس.

وطالب السالمي الجهات المعنية والجهات الأمنية بمتابعة هذه الأماكن في الفترات المسائية والضرب بيد من حديد لكل من يدير وجهه وتسوّل له نفسه مخالفة التعليمات والتوجيهات الصحية التي وجّهت بها الجهات الصحية المختصة في السلطنة.

> **عفيفي: الالتزام بالتعليمات الصحية ضرورة للوقاية من المرض**
>
> **السالمي: مسقط الأقل التزامًا بالتعليمات.. وتجمعات الوافدين الآسيويين خطرة**
>
> **الحراصي: أنت طبيب نفسك وعلى الجميع أن يلتزم ويكون حريصًا في هذه الأزمة**

التكنولوجيا تخفف الأضرار النفسية لـ«العزل».. وخبراء ينصحون بالرياضة والنوم والطعام الصحي

الرؤية- مدرين المكتومية

البقاء في المنزل برغبتك شيء، والبقاء فيه مجبرًا شيء آخر، قد تكون محبا للعزلة والبقاء في المنزل والهدوء، نعم هناك ظروف تجبرك على ذلك؛ لكن تكون سعيدًا بالتأكيد، أمّا الشخص الاجتماعي والذي يحب المخالطة والخروج ولا يحب البقاء في المنزل كثيرًا فهو الآخر سيكون تحت تأثير نفسي إذا ما اضطر أن يلزم البيت. في أزمة مثل كورونا تكمن النجاة في البقاء بمنزلك، وأن تتجنب الاختلاط لأنه ينقل العدوى لكن البقاء أيضًا في المنزل قد يتركنا تحت ضغط نفسي وتأثير كبير وتبدأ تتسلل إليه الأفكار السلبية تجاه الكثير من الأشياء.

وتحت ظل الأزمة العالمية التي تعيشها مختلف دول العالم ونحن جزء منها فإن اللجنة العليا لمتابعة مستجدات "كورونا" قد صاغت مجموعة من القرارات وأهمها الحجر المنزلي الذي من شأنه أن يحافظ على صحة الناس وعدم تفشي المرض، وتطبيق مفهوم التباعد الاجتماعي بدلا من التواصل الاجتماعي.

وتوقع عدد من الأطباء النفسيين نشوء حالات اضطرابات نفسية لدى الكثير من الأشخاص الذين اضطروا للبقاء في منازلهم بسبب الحجر الصحي المفروض عليهم، حيث توقع الطبيب النفسي سيرج إيفيز تسجيل حالات "قلق واكتئاب وأرق واضطرابات إدراكية".

وأجمع كثير من علماء النفس على عدد من النصائح لحماية الصحة العقلية أثناء الحجر الصحي منها إعداد روتين يومي، كالقيام بما تحب عمله، ومن ثمّ العمل على تجزئة اليوم بالبحث عن مهام يؤديها الفرد على فترات، وحيثما أمكن، ويفضل القيام بتغيير مكان تأدية الأنشطة المختلفة.

كما ينصح الخبراء بضرورة الاعتناء بالجسم وتناول أطعمة صحية والحصول على قسط جيد من النوم وممارسة الرياضة ومساعدة المحيطين بك إذا لم تكن في عزل صارم ووضعك يسمح بالخروج، فمساعدة المحتاجين تساهم في تحسين الحالة النفسية.

ويرى الخبراء أنّ وجود التكنولوجيا يساعد كثيرا في الحد من العزلة خاصة وأنّه يسهل التواصل والعمل من البيت عبر المكالمات الهاتفية والرسائل النصية ووسائل التواصل الاجتماعي ومؤتمرات الفيديو.

وينصح أطباء علم النفس بالحد من متابعة وسائل الإعلام حيث يفضل البقاء على اطلاع من خلال مصادر موثوقة، ولكن العمل على التقليل من متابعة الأخبار ووسائل التواصل الاجتماعي لتجنب الشعور بالإرهاق، والعمل على تجهيز المستلزمات الطبية في حالة الإصابة بمرض ما، ويُفضل الطلب من الطبيب توفير وصفة طبية ممتدة تكفي لفترات الحجر الصحي، والعمل على محاربة الملل من خلال تحقيق أقصى استفادة في متابعة المسلسلات التلفزيونية، والقراءة واستكشاف المشاريع التي كنت تؤجلها للتغلب على الملل والبقاء نشطًا ذهنيا.

وشدد الأطباء على العمل الجاد لتجنب الإرهاق النفسي من خلال وضع حدود صارمة للعمل لتجنب الإرهاق وإفساح الوقت للاسترخاء، والتركيز على الإيجابيات وعدم العمل على تضخيم القصص الإخبارية الجيدة وتكريم مقدمي الرعاية الذين يعملون بلا كلل لحل المشكلة، ويفضل الأطباء التركيز على اليوم دون التفكير في الغد والمستقبل المجهول، موضحين أنّه يجب أن يتذكر الفرد أنها إجراءات مؤقتة تم فرضها على الجميع دون أي استثناء.

وفي تقرير نشرته منظمة الصحة العالمية دعت فيه إلى تجنب تناول الكحوليات والعقاقير ذات التأثير النفسي لأنّ تلك الاستراتيجيات قد تبدو مريحة وقتيًا للحد من التوتر، لكنها كارثية على المدى الطويل، لأنّ النشوة التي تسببها هذه المواد عادة ما تفسح المجال لهبوط ليس من السهل تجاوزه؛ خاصة بالنسبة لمن لا يمكنه مغادرة المنزل، وبالتالي من الأفضل التركيز على الحوار والاسترخاء من أجل الحد من القلق.

خلال اجتماع مشترك بين «الغرفة» و«ريادة» وشركات خدمات التوصيل

«التجارة والصناعة»: «#تسوق_إلكترونيا_من_بيتك» للحد من انتشار «كورونا»

مسقط - الرؤية

عقدتْ وزارة التجارة والصناعة -وبالتعاون مع غرفة تجارة وصناعة عمان، وصندوق الرفد، والهيئة العامة لتنمية المؤسسات الصغيرة والمتوسطة «ريادة»، وعدد من الجهات الحكومية والخاصة المعنية بتوفير وإنتاج السلع الغذائية، وبحضور عدد من أصحاب الشركات العاملة في مجال توصيل الطلبات إلى المنازل- لقاءً تم خلاله بحث تفعيل استخدام التطبيقات في الشركات التي تعمل في مجال توصيل الطلبات المختلفة.

وهدف اللقاءُ لتفعيل العمل بمبادرة «#تسوق_من_بيتك» عبر حسابات التواصل الاجتماعي «تويتر»، والتي أطلقتها وزارة التجارة والصناعة، بالتعاون مع مُختلف الجهات ذات العلاقة، وكذلك لجمع مُختلف الجهات العاملة في مجال الأمن الغذائي مع الشركات التي تقوم بتوصيل السلع لبحث آليات التعاون والتنسيق الفعَّال فيما بينها لضمان وصول جميع احتياجات المستهلكين إلى منازلهم، وكذلك اتخاذ إجراءات وقائية وتطبيق الإجراءات الصحية اللازمة حرصًا على سلامة موصلي الخدمة وأصحاب المنازل.

ودعتْ الوزارة المؤسسات والشركات المتخصصة في مجال توصيل الطلبات للتفاعل مع هذه المبادرة والمشاركة بالخدمات التي تقدمها ومواقعها وأرقام التواصل عبر وسم #تسوق_من_بيتك. كما تحث الوزارة أصحاب هذه المؤسسات والشركات على اتخاذ الإجراءات الوقائية وتطبيق الإجراءات الصحية اللازمة حرصا على سلامتهم وسلامة أصحاب المنازل وموصلي الخدمة.

وتحثُّ وزارة التجارة والصناعة المستهلكين على التوجُّه للتسوق من خلال التطبيقات الإلكترونية التي توفرها الكثير من المركز والمحلات التجارية والمطاعم؛ وذلك في إطار الجهود التي تبذلها الجهات المختصة في السلطنة للتعامل مع التطورات الناتجة من انتشار فيروس كورونا (كوفيد ١٩).

وأشار عدد من أصحاب شركات خدمات التوصيل، إلى أنَّ هذه الخدمة تحدٌّ من انتشار فيروس كورونا، كما أكدوا أن خدمات التوصيل ارتفعت إلى أكثر من ٨٠ في المائة، متوقعين بأن تصل خلال الفترة المقبلة إلى أكثر من ١٠٠ في المائة.

> **أصحاب التطبيقات الإلكترونية يؤكدون استعدادهم لإيصال جميع السلع للمنازل**

وقال فيصل الصبحي شريك مؤسس في شركة مندوب: تأسست الشركة في العام ٢٠١٦م، وبدأت العمل بنظام جزئي، ويعمل لديها في الوقت الحالي ٢٥٠٠ شاب عماني يقومون بالتوصيل بنظام الاقتصاد التشاركي. وأضاف الصبحي: قمنا منذ انطلاقتنا إلى الآن بتوصيل أكثر ١٢٠ ألف توصيلة ناجحة إلى مختلف أنحاء السلطنة، وقمنا بعقد العديد من الاتفاقيات الإستراتيجية للتوصيل مع العديد من الجهات الحكومية والخاصة، ولدينا أكثر من ١٠٠٠ مؤسسة صغيرة ومتوسطة نعمل معها كذراع لوجستية.

وتابع الصبحي: قامت شركة مندوب في ظل الظروف الراهنة بالتواصل مع الكثير من المؤسسات التي توفر السلع الأساسية التي يحتاجها المواطن لتقديم خدماتنا لهم، كما قمنا من منطلق المسؤولية الاجتماعية للشركة بتخفيض أسعار خدماتنا وزيادة أعداد موصلي الطلبات. وقالت مزنة بنت عديم السديرية محللة توصيل مجتمعي في شركة ماركيت إكس: إن الشركة تعمل في مجال توصيل الطلبات إلى المنازل لجميع الأغراض، مشيرة إلى أنَّ الشركة قامت برفع السعة التشغيلية سواء من موظفين ووسائل نقل مختلفة، وأن شركات التوصيل تلتزم بالشروط الصحية، مثل إلزام العاملين بلبس القفازات والكمامات وعدم التدخين... وغيرها الكثير من الشروط الصحية، وأن تصل المواد الغذائية في أسرع وقت ممكن لأصحابها، والحفاظ عليها بأقصى الدرجات للحفاظ على جودتها. وأكدت السديرية أن خدمة التوصيل إلى المنازل ارتفعت في الشركة إلى أكثر من ٨٠٪، متوقعة أن تصل خلال الفترة القريبة المقبلة إلى ١٠٠٪، وهذا دليل على الوعي المجتمعي في السلطنة للحفاظ على سلامتهم وصحتهم وصحة الآخرين.

من جانبها، قالت زيانة بنت عامر الرحبية موظفة بشركة «أكيد» للتوصيل: إنَّ هناك توجيهات تصدرها الشركة للعاملين في مجال التوصيل، وهي الالتزام بالاشتراطات التي فرضتها الجهات الحكومية لتفادي أثر نشر فيروس «كورونا»، مؤكدة أن حركة التوصيل ارتفعت؛ مما أدى لتزايد عدد الساعات في العمل لتلبية الطلبات. وأشارت إلى أنَّ هناك إقبالا كبيرا من المطاعم التي يوجد لديها خدمات التوصيل إلى المنازل؛ حيث سجلت لدى الشركة لكي نُوفر لهم زبائن لتوفير توصيل الوجبات المختلفة إلى الزبائن. من جانبه، قال عادل الربخي من تطبيق «آي ترانس»: تم إشهار التطبيق بشكل رسمي في العام ٢٠١٩م؛ إذ نقوم بتقديم خدمتين هي شراء المنتجات وتوصيلها للمنزل، والتوصيل من الباب إلى الباب. وأضاف: لدينا أكثر من ٥٢٠ شخصًا نشطًا يقومون بإيصال الطلبات في مختلف محافظات السلطنة، ودورنا في الوقت الحالي يتمثل في مساعدة الناس من خلال توصيل مختلف احتياجاتهم إلى منازلهم؛ وذلك حفاظًا على سلامتهم، كما دشنا حملة للفريق العامل في الشركة، وذلك لمراعاة سلامة موصلي الطلبات والعملاء من خلال لبس الكمامات واستخدام القفازات والمعقمات قبل وبعد تسليم الطلبات.

من جانبها، قالت منى المعولية من تطبيق «عزوز»: تركيزنا يصب في الوقت الحالي على خدمة المؤسسات الصغيرة والمتوسطة والمشاريع المنزلية؛ إذ نقوم بتوصيل المنتجات الغذائية المختلفة من هذه المؤسسات إلى العملاء، كما نقوم بالترويج لمنتجاتها، وفي ظل الوقت الحالي هناك جهود لتكثيف العمل لضمان وصول السلع الأساسية إلى المستهلكين دون تكبدهم عناء الخروج من منازلهم حفاظًا على سلامتهم.

بدوره، قال إسحاق البوسعيدي، إداري في شركة «أو تاكسي»: الشركة تأسست في العام ٢٠١٨م وهي متخصصة في نقل الزبائن من مكان إلى آخر لمختلف المناطق في السلطنة، ويعمل لديها حاليا ١٥٠٠ سائق وهم على أتم الاستعداد لتوصيل الزبائن لمختلف محافظات السلطنة وبأسعار مناسبة.

«كورونا» يضع العالم في عزلة طارئة.. ويجبر الدول المتقدمة على حظر التجوال

الرؤية - فايزة الكلبانية

تحرُّكات قوية وقرارات قاسية اتَّخذتها العديد من الحكومات على مستوى العالم كإجراءات احترازية لمكافحة انتشار فيروس كورونا؛ فبعض الدول طبَّقت حظر التجوال كاملا، وغيرها أصدرت قرارات استثنائية بهدف كبح جماح الانتشار السريع لفيروس "كورونا". ففي فرنسا، أعلن رئيس بلدية مدينة نيس -الواقعة في منطقة الريفييرا الفرنسية- مساء الجمعة، أنَّه سيتم فرض حظر تجوال في المدينة اعتبارا من السبت (أمس الأول). واعتبر الإجراء ضروريا لتنفيذ تدابير الحجر الصارمة، التي اعتمدتها الحكومة الفرنسية لمكافحة تفشي فيروس كورونا "كوفيد-١٩، ويبدأ الحظر من الساعة ١١ مساء بالتوقيت المحلي (٢٢:٠٠ بتوقيت غرينتش) ويستمر حتى الخامسة صباحا.

ميركل: كورونا "أكبر تحد منذ الحرب العالمية الثانية" ووصفتْ المستشارة الألمانية أنجيلا ميركل -في خطاب متلفز للألمان- فيروس كورونا المستجد بأنه "أكبر تحد منذ الحرب العالمية الثانية". كما تعهدت بتقديم دعم شامل للشركات والعاملين خلال أزمة كورونا. وحثت المستشارة الألمانية أنجيلا ميركل جميع المواطنين على المساعدة في مكافحة انتشار فيروس كورونا من خلال تنفيذ أحدث اللوائح التي تهدف للحد من التواصل الاجتماعي المباشر وتجنب حدوث إصابات جديدة قدر الإمكان. وقالتْ ميركل: "الأمر خطير. فلنأخذه بجدية.. منذ الوحدة الألمانية في الواقع منذ الحرب العالمية الثانية لم يكن هناك أي تحد لبلدنا كان فيه العمل التضامني بالغ الأهمية مثلما هو الآن". وأضافت قائلة: "نستطيع، وسوف نقوم بكل ما يلزم من أجل مساعدة شركاتنا وعاملينا خلال هذا الاختبار الصعب". وكانت توقعات الكثير من رجال الأعمال والشركات المتوسطة في الفترة الأخيرة تشير إلى أن ميركل ستعلن عن مثل هذه الضمانة. وطالبت ميركل الشركات والعاملين بالاستعداد لمواجهة أسابيع صعبة في مكافحة انتشار الفيروس، وقالت إن الأمر "الآن صعب للغاية بالنسبة للاقتصاد وللشركات الكبيرة، تماما كما هو الحال مع الشركات الصغيرة وللمحلات والمطاعم والعاملين المستقلين، وستكون الأسابيع المقبلة أكثر صعوبة". وأعلنت ميركل أن الدول الأعضاء في الاتحاد الاوروبي قررت بالإجماع حظر دخول الأفراد المنتمين إلى دول من خارج التكتل لثلاثين يوما؛ بهدف الحد من تفشي وباء كورونا المستجد. وقالت ميركل -في مؤتمر صحفي بعد اجتماع عبر الفيديو مع قادة الدول الأوروبية- إن الدول الأعضاء "وافقت كلها على فرض حظر "دخول" مع بعض الاستثناءات" الطفيفة، موضحة أنَّ هذا الحظر سيسري لمدة ثلاثين يوما.

أمريكا

تراجع إقبال الناس على وسط مانهاتن بولاية نيويورك الأمريكية، بعد أن دقَّت السلطات الأمريكية ناقوس الخطر بسبب انتشار فيروس كورونا.. تحوَّلت المدينة التي لا تنام إلى مدينة أشباح. وأغلقتْ المتاحف والمسارح والمكتبات والمدارس، وهُجرت الساحات العامّة التي كانت تزدحم عادة بالسياح وموظفي المكاتب، وخلت المطاعم؛ حيث كان الموظفون يستعدون لأن تصبح خدمة تقديم الطعام مقصورة على الوجبات الجاهزة وخدمة التوصيل.

وتأثرت آلاف الوظائف، وتوقفت محلات الحلاقة وصالات الألعاب الرياضية والشركات الأخرى عن العمل في المستقبل المنظور. وأوردت شبكة "سي.إن.إن" الأمريكية، أن هناك مناقشات دائرة تؤيد احتمالية فرض حظر التجوال على مستوى الولايات المتحدة الأمريكية؛ وذلك للحد من انتشار فيروس كورونا المستجد (كوفيد ١٩). ونقلت الشبكة الأمريكية عن مصدر بالإدارة الأمريكية، القول: "من المحتمل أن ينفذ الحظر على المراكز التجارية والمطاعم والحانات، على أن تعفى الصيدليات ومحال الخضراوات والفاكهة، وذلك أسوة بالنموذج الأوروبي". وأضافت أنه من المرجح أن يتم تأييد هذا المقترح خلال اتصال مشترك بين الرئيس دونالد ترامب وحكام الولايات الأمريكية في وقت لاحق من اليوم.

تونس

انضمَّت تونس إلى المغرب والأردن، وأعلنت عن حجر صحي عام وحظر للتجوال بسبب تداعيات فيروس كورونا. فيما لا تزال الإصابات ترتفع بالجائحة. وأعلن الرئيس التونسي قيس سعيد حجراً صحياً عاماً وطلب من أغلب المواطنين البقاء في بيوتهم وعدم الخروج إلا للضرورة القصوى، كما أعلن تعليق التنقل بين المدن في تشديد لإجراءات منع تفشي فيروس كورونا.

وأعلن المغرب حالة الطوارئ الصحية وتقييد الحركة في البلاد لأجل غير مسمى. واشترطت وزارة الداخلية على المواطنين الراغبين في الخروج الحصول على أذون خاصة. ووضع المغرب ثلاث حالات فقط للخروج من المنازل، الأولى التنقل للعمل بالنسبة لبعض القطاعات الضرورية، الثانية التنقل من أجل شراء المواد الأساسية، والثالثة هي تلقي العلاج أو اقتناء الأدوية. وكان المغرب قد أوقف منذ أيام الدراسة، وأعلن عن إغلاق كل المرافق غير الضرورية كما أعلنت وزارة الأوقاف والشؤون الإسلامية عن إغلاق المساجد.

وزارة الأوقاف والشؤون الدينية

إعـــلان

عملا بتوجيهات الجهات المختصة بالسلطنة بتطبيق أعلى المعايير الاحترازية للحد من تأثير كورونا المستجد (COVID-19) ومنع انتشاره, وتعزيز الإجراءات الوقائية الهادفة إلى توفير الحماية للمواطنين والمقيمين.

وإشارة إلى ما ورد في هذا الخصوص من معالي الدكتور وزير الحج والعمرة بالمملكة العربية السعودية الشقيقة بشأن طلب التريث في إبرام أي التزامات جديدة بخدمات الحج لهذا العام ١٤٤١هـ ؛ وعليه فإنّ الوزارة تؤكد على جميع شركات الحج والعمرة بالتريث في إبرام أية تعاقدات أو التزامات مالية وقانونية بغرض تقديم خدماتها للحجاج داخل السلطنة أو بالديار المقدسة, وأن اختيار الحجاج لشركات الحج عبر النظام الإلكتروني لحجاج سلطنة عمان لن يكون ملزما للحجاج بأية تبعات مالية أو قانونية وعلى الشركات عدم استلام أية مبالغ مالية من الحجاج ما لم يتم تثبيت حصص الشركات بصفة نهائية, وتؤكد الوزارة على مستحقي الحج عدم تسديد أي مبالغ مالية للشركات ما لم يتم إشعارهم بذلك عبر النظام الإلكتروني, و يصدر عن الوزارة إعلان آخر يقرر آلية العمل في ذلك.

وبمخالفة هذا الإعلان ومقتضياته تتحمل الشركات المذكورة التبعات المالية والقانونية كافة.

والله ولي التوفيق.

NPI Pharma
الشركة الوطنية للصناعات الدوائية (ش.م.ع.م)
National Pharmaceutical Industries Co. (SAOC)
ص ب ١٢٠، الرمز البريدي ١٢٤ ، هاتف : ٢٤٤٤٩٠٧٠، فاكس: ٢٤٤٤٦٤٣١ مسقط، سلطنة عمان

إعلان تأجيل الاجتماع السنوي الاعتيادي العام

نود إعلامكم أن الاجتماع السنوي الاعتيادي العام للشركة الوطنية للصناعات الدوائية المساهمة العامة المحدودة، والمفروض انعقادها في 30 من مارس 2020, قد تم تأجيله وسيتم النشر وإعلامكم بالموعد الجديد للاجتماع في وقت لاحق.

حميد بن مسلم السعيدي

التباعد الاجتماعي والمسؤولية المجتمعية

منـذ أكـثر من عقد ظهر مصطلـح العالم كقرية صغـيرة رافقه ظهور العولمـة والتقنيات الحديثـة، وكنَّـا نعتقد أن هذا المصطلح مرتبـط بانتقال المعلومـات والبيانات من مكان إلى آخر بسرعة وسـهولة إلى أي فرد على سـطح الأرض وفي ذات الوقت، لهذا وصف العالم بالقرية لسـهولة معرفة ما يحدث في كل أجزائه، ولكن مـع التطور البشري والانتقال من مـكان إلى آخـر، أصبحنا نعاني من صغر هذا العالم، فما يحدث من إشـكاليات مختلفة في بقعـة ماء نتأثر بها بسرعة كبيرة، لذا فظهور كورونا كوباء عالمي تعاني منه البشرية أجمع دليـل على أننـا نعيش في وطن واحد وأننـا مواطنون فيه نخضع لكل مـا يحدث به من إشـكاليات متعددة سـواء أكانت صحية أو اقتصادية أو اجتماعية أو سياسية، فنحن أمام مرحلة من التغيير في مواجهة مختلفة تماماً عما حدث بالماضي.

كورونا صنف كوباء عالمي وعدو البشرية سريع الانتشـار اسـتطاع خـلال فترة وجيزة أن ينتشر بين دول متباعدة ويصيب آلاف الأشـخاص بالفيروس، وبالرغم من انخفاض نسـبة الوفيات إلا أنَّ انتشـاره بتلك السرعة وبطرق متعددة أدى إلى إصدار العديد من القرارات على مسـتوى الدول بهدف الحد من انتشـاره والسيطرة عليه، إلا أن تلك القرارات لم تحد مـن ذلك مما دفعها إلى اتخاذ قرارات أكثر صرامة مما أسـهم في التأثير على الحياة العامة بكافـة قطاعاتها، وبالرغم من هذه القرارات التي تتخذ بصورة مُتدرجة إلا أن المسـؤولية الكبـيرة تقع على المواطنين في تطبيق تلك القرارات وخاصة بالتباعد الاجتماعي والحد من الاتصال والتواصل داخل المجتمع، والالتزام بالتواجد في إطار الأسرة الصغيرة، وعدم مُغادرة البيـت إلا للضرورة القصوى، والاسـتفادة من الدعم الذي تُقدمه المؤسسـات الخاصة في توفير الاحتياجات اليومية عبر شـبكات التواصـل الاجتماعي والبرامج التقنية الحديثة، مع ضرورة التأكد من دقة البيانات قبل الوقوع في إشـكاليات الاحتيال الرقمي، في ظل انتشار كبير خلال هذه الفترة للجريمة الإلكترونية.

فكورونا مرض سريع الانتشـار إلى جانب قدرته على البقاء لفترات تتجاوز عدة ساعات في الهواء وعلى المواد التي يقع عليها، حيث إنَّ خطورته ليست في نسبة الوفيات التي يحدثها المرض، وإنما في انتشاره في المجتمع وصعوبة توفير الرعاية الصحية نظراً للأعداد الكبيرة من المصابين وهذا ما حدث في بعض الدول المتقدمة مما أسـهم في ارتفاع نسـبة الوفيات بها، لذا فالأمر يقع على المواطن في إيقاف انتشاره وعدم المساهمة في نشره، من خلال تطبيق الحجـر المنزلي، فيمكـن القضاء على الفيروس نهائياً في حالة انعـدام الاتصال بين المصابين والأصحاء، حيث إن فترة الحضانة للفيروس أكثر من أسـبوعين وهي الفترة المناسبة للتباعد الاجتماعي وعدم المخالطة مع الآخرين.

ولكـن ما نشـاهده اليـوم في المجتمع من حراك غير مسـؤول من بعـض المواطنين يمثل خطـورة كبيرة على المجتمـع أجمع، خاصة في ظل تواجد تجمعات عائلية أو مجتمعية، أو ممارسـة الأنشطة الرياضية بصورة جماعية والتسـوق من أجل شراء الكماليات والأدوات غير الضرورية، لذا فالمسؤولية التي تقع على المواطن هي واجب وطني ينبغي الالتزام به، وتحمل كافة التبعات التي تصدر نتيجة سلوك غير مدرك لخطورة الأمر، فتطبيق القرارات الصادرة من اللجنة العليا ينبغي أن يكون موقع التنفيذ، ولا يمكن القبول بتواجد مخالفات على تلك القرارات خاصة من أصحاب هذه المؤسسـات الصغيرة والمتوسطة، في ظل سعي البعـض للالتفاف على هذه القرارات بصورة غير شرعية، لـذا يتوجب على كافة المواطنين الإبـلاغ عن هذه المخالفات، فنحن في مرحلة خطيرة إما أن نعمل على إيقاف كل تبعاتها، أو المساهمة في زيادة خطورتها، والجميع معني بكافة المسؤوليات والأضرار الجماعية التي تقع على المجتمع.

وهذه المشكلة لا تقتصر على الخطورة الصحية فالقرارات الصادرة من اللجنة العليا سوف توثـر على العديـد من فئات المجتمع من الناحية الاقتصاديـة والاجتماعية، وهو أمر لابد منـه، ولكن التضحية بالمسـتوى الاقتصادي والإبقاء على حياة الإنسـان أهم من أي ربح كان، لـذا فإنَّ على المجتمع القيـام بدوره الاجتماعي والعمل عـلى التكاتف مع الآخرين وتقديم الدعم والمسـاندة لهـم، خاصة وأن إغلاق العديد من مؤسسـات القطاع الخاص والحكومـي قـد يحرم العديد من الأفـراد من الدخل الخاص بهم، الأمر الذي قد يشـكل خطورة أخرى على المجتمع، ووقوع العديد من الأسر تحت مستوى خط الفقر لذا ينبغي على المواطنين المقتدرين مالياً أو أثرياء المجتمع العمل على المسـاهمة في مساعدة الفقراء والمحتاجين سواء كانوا من العمانيين أو الوافدين والذي تأثروا أيضًا بإغلاق مصادر رزقهم، هذه المسـؤولية المجتمعية تتوجب على الكل المُسـاهمة فيها خاصة إذا اسـتمر التعليق لفـترة أطول من الفترة الحالية، فاليوم نحن أمـام مرحلة يتوجب الوقوف فيها مع الدولة والمساهمة والشراكة في مُعالجة التحديات التي تواجهها.

هـذا التوجه ليس وطنياً فحسـب وإنما واجـب ديني وفقا لما نصَّ عليـه المشرع الديني والذي وضع مجموعة مـن الأنظمة العقائدية التي تُؤكد على ضرورة التكاتف الاجتماعي ومسـاعدة الآخرين، لما له من أثر اجتماعي كبير على وحدة المجتمع وتماسـكه وعلى نشر الخـير بين أفـراده، مما يُؤكد على مدى الملحمة الدينيـة والوطنية في إطار الوطن الواحد، وإذ نؤمن أنَّ هذا الوطن هو جزء من حياتنا وديننا فإنَّ القيام بذلك سـوف يُسـاعد على اسـتمرارية الحياة في المجتمع وعلى تحقيق التماسـك الاجتماعـي دون أن يتأثر بالعديد من المتغيرات التي يشـهدها العالم في المرحلة الحالية، والتي تحدث تغيراً كبيراً في القريب العاجل في العديد من أنظمته الاقتصادية والسياسية والاجتماعية.

متفهمون للأوضاع الطارئة.. ومقدرون للقرارات الحكومية للحد من انتشار المرض

أصحاب المؤسسات السياحية: «كورونا» يُهدد فرص رفع مساهمة القطاع في التنوع الاقتصادي

الرؤية - أحمد الجهوري

أكد عددٌ من أصحاب المؤسسـات السياحية العاملة في السـلطنة تضرر القطاع السياحي مـن الأوضاع العالميـة الحالية، في ظل تفشي فـيروس كورونا "كوفيـد-١٩"، مـا أدى إلى توقف العمل في القطاع بصورة شـبه كاملة، لكنهـم في الوقت نفسـه أعربـوا عن أملهم في انقشـاع الغمة، وتلاشي التأثيرات السلبية في القريـب العاجـل. وقالـوا- في تصريحات لـ"الرؤيـة"- إن القـرارات الحكومية الأخيرة والصـادرة عـن مختلف مؤسسـات الدولة، وعلى رأسـها اللجنـة العليـا لمتابعة فيروس كورونا، تسـهم في الحد من انتشـار المرض، ومن ثم السـيطرة عليه، والتعـافي في أسرع وقت ممكن.

وقال عبدالعزيز بن راشـد الحسني صاحب مخيم الريـم الصحراوي: شـهد مطلع العام الجـاري مـؤشرات إيجابية لبـوادر التدفق السـياحي مُقارنة بمـؤشرات العـام الماضي. ورغـم ما مـرَّ به العـالم من تفـشي فيروس كورونـا (كوفيـد١٩) لم يحـد ذلـك مـن ديناميكية التدفق السياحي بالسلطنة، حيث لم يكن بالحسبان أن ينتشر المرض عالميا مثلما عليه الوضع حاليا. وبرغم التحديات الأخرى التي تعصـف بكافة القطاعـات الاقتصادية حول العالم، لاحظنا في بداية فبراير وانتشـار الفيروس في الدول المجـاورة انخفاض معدل الحجوزات والتدفق السـياحي بوتيرة مقلقة، لكن مـع إعلان اكتشـاف حـالات لفيروس كورونـا (كوفيـد١٩) في السـلطنة بـدأت موجة إلغـاء الحجوزات، مما شـكل صدمة لم نشـهدها من قبل، لذلك نفتقد إلى الخبرة الكافيـة للتعامـل معها. وأضاف الحسـني: مع ضيق الوقـت في التعامل مع الأزمة كان لزاما علينا إيجـاد البدائل والحلول السريعة لتفـادي أكـبر قدر مـن الخسـارة نظرا لأن مشـاريعنا السـياحية ومنها المخيمات تقوم بتجهيز وتوفير المخـزون الغذائي والخدمات اللوجسـتية من نقل وإعداد لغـرف الإيواء والحجوزات قبل الموسم السياحي، لكن الآن أصبحت مخيماتنا السياحية وشاليهاتنا فارغة مع سريان التكاليف التشغيلية اليومية.

وأوضـح الحسـني: نحن جزء لا يتجزأ مـن المنظومة الاقتصادية للدولة وتركيبتها للبنية السياحية ومستعدون لتقبل كافة التحديات التـي تواجهها الدولة في ظل الظروف الاقتصادية الطاحنة وانتشار فيروس كورونا، ومسـتعدون لتفهم وتقديم مسـاهمتنا للدولة في هـذه الظروف. وعلى سـبيل المثال، قمت بتسـخير كافة مخيماتي السـياحية والشـاليه في محافظـة جنـوب الشرقيـة تحـت إمـرة وزارة الصحـة بكافة خدماتنـا من إيـواء وغـذاء ونقـل لإعادة اسـتخدامها كمراكز إيوائيـة للحجر الوقائي لفيروس كورونا في حالة اسـتدعى الأمر ذلك، والوضع الآن يحتاج إلى الكثير من التضحيات لتخطي هذه المرحلـة الصعبة التي تعصف بجميع القطاعات عالمياً، وليس فقط محليًا.

عبدالعزيز الحسني

محمد سعيد

د. سالم الكثيري

قطاع حساس للغاية

وقال المرشد السـياحي محمد سعيد رمضان شجنعة: لأول مرة يتم إغلاق أجواء السلطنة أمام الزائرين والسـياح، حالهـا حال معظم دول العـالم التـي أغلقت حدودهـا تفادياً لانتشار فيروس كورونا (كوفيد١٩)، لذلك تم إغلاق المطاعم والمواقع السياحية والتاريخية وكل الأنشـطة والفعاليـات الثقافية والفنية والأدبيـة، الأمر الـذي أثر سـلبًا على جميع القطاعـات المنتفعـة من العمل السـياحي، وذلـك يؤكد حقيقـة أنَّ القطاع السـياحي حساس للغاية ويتأثر سريعاً بأي توتر سياسي أو وبـائي أو حتـى مناخي، ما يفتـح أمامنا ملفـات كثيرة يجب عـلى الجهـات المعنية بالدولة تدارسـها ووضع الحلول المناسبة لها.

وعلى سبيل المثال الشباب العمانيين الممتهنين لوظيفة الإرشاد السياحي والملتزمين بأقساط سـياراتهم التي من خلالها يقومون بتوصيل المجموعات السياحية إلى المواقع المختلفة، ما هو مصيرهم في مثل هذا الوضع؟ وغيرها من الأمثلـة والأزمات التـي خلقها وضع الإغلاق للعديـد مـن المتدربـين. وأضاف شـجنعة: يجب تطمين فئة المرشدين السياحيين ضمن المنتفعـين من صندوق الأمان الوظيفي الذي أمـر به جلالـة السـلطان هيثم بـن طارق -حفظة الله ورعـاه-، حتى لا تتراكم الديون والأقسـاط عليهم. ومن جانـب آخر يتضح بذلـك أهمية التنسـيق بين وزارة السـياحة ووزارة الصحة لمعرفة الوضع الصحي للبلدان التي جاءت منها أفواج كبيرة للسلطنة، حيث تـم منع مواطنـي هذه البلـدان من دخول أراضينـا، قبل الإغـلاق التام حاليًـا، وكذلك تفعيل دور سفارات الدولة في الخارج.

تدخل وزارة السياحة

ومن جانبه قال المرشـد السـياحي الدكتور سـالم بن سـهيل الكثيري: بـدأت العمل في القطاع السياحي منذ ٢٠٠٨ وكنت على إيمان تام بأنَّ السـلطنة متجهة إلى تنويع مصادر الدخل، وأن مؤسسات القطاع العام متجهة إلى التخلـص مـن عـبء الترهـل الإداري، فالإيمـان بـأن القطـاع السياحي سـيكون مصـدرا هامـا لرفـد الدخـل الوطني هو المحفز الأسـاسي الذي جعلني أعمل كمرشد سـياحي لأكثر من عقد من الزمـن، أحمل عـلى عاتقـي تبيـان أن أرض اللبـان أرض كل المواسـم، حيـث حبـى الله السـلطنة بالتنوع البيئي المناسـب لكل السياح. ويبدأ النشـاط السـياحي في المحافظـة عادة من شهر سـبتمبر إلى مايو خاصة للسـياح الأجانب، حيث نستقبل في ميناء صلالة أكثر من ٣٠ سفينة كل عام، لكن هذا العام كان مختلفـا، فقد هبت جائحـة كورونا لتعطل الحركة السياحية بالمحافظة، وأصبح فيروس كورنـا العـدو الأول لـكل عناصر الجـذب السياحي، وبسبب هذه التداعيات الصحية تم إلغاء رحلات جميع السـفن السـياحية التي أثرت على جميـع العاملين والمختصين بالقطاع السياحي.

وقـال الكثـيري إن المرشـد السـياحي في المحافظة نوعان: مرشد متفرغ ومرشد جزئي حيث يعتبر الأخير الإرشـاد السياحي دخل إضـافي في ظل الغـلاء المعيشي، وأنا أشـبه موسم الإرشاد السـياحي كموسم الصفيلح بالمحافظة، حيث سـاءت الأحـوال الجوية فـإن وزارة الزراعة والثروة السـمكية تدعم الصيادين الذين تأثروا من جراء ذلك، وهذا ما نتعشـم فيـه، أن تقوم وزارة السـياحة بنفس المبادرة.

> الحسني: مستعدون لتحمل كافة التحديات والمشاركة في جهود مكافحة الفيروس
>
> شجنعة: الأزمة الحالية تؤكد حقيقة حساسية القطاع السياحي وسهولة تضرره
>
> الكثيري: الإرشاد السياحي مثل موسم الصفيلح.. دعم المتضررين واجب في الحالتين

الشركة العمانية لصناعة المضخات والخدمات الهندسية ش.م.ع.م
Oman Pumps Mfg. & Engineering Services. (S.A.O.C)

إعـــلان

تأجيل اجتماعي الجمعيتين العامتين العادية السنوية وغير العادية

وفقاً لقرارات اللجنة العليا للتعامل مع فيروس كورونا كوفيد 19 الصادر يوم الثلاثاء 17 مارس 2020م تعلن الشركة العمانية لصناعة المضخات والخدمات الهندسية ش.م.ع.م عن تأجيل اجتماع الجمعيتين العامتين العادية السنوية وغير العادية الذي كان مقرراً عقدهما يوم الإثنين 30 مارس 2020م إلى إشعار آخر. وحال سماح اللجنة العليا بتنظيم التجمعات والفعاليات سيتم الإعلان عن موعد الاجتماع الجديد ومقره . حفظ الله عمان وأهلها وقيادتها الحكيمة والمقيمين على أرضها.

الشركة العمانية لصناعة المضخات والخدمات الهندسية ش.م.ع.م
ص.ب: 3227, الرمز البريدي 112, روي , سلطنة عمان
هاتف:24693322/24446098, فاكس 24603234
البريد الالكتروني: omanpump@omantel.net.om

في ظل تجاهل المواطنين للتحذيرات الصحية

غلق واسع النطاق للشركات في أستراليا لمكافحة «كورونا»

سيدني- رويترز

أمر رئيس الوزراء الأسـترالي سكوت موريسـون أمـس بإغـلاق العديد مـن الأماكـن ومناطـق الأعمال بما يشـمل الحانات والملاهي وصالات التماريـن الرياضيـة ودور العـرض السـينمائي اعتباراً من منتصف نهار اليوم لمكافحة انتشار فيروس كورونا المسـتجد، بعد أن بدا أن الكثير من الناس تجاهلـوا التحذيرات الصحية وتجمعـوا بأعـداد كبـيرة في الأيام الماضية.

وبعد انتشار اتسـم بالبطء النسبي ارتفـع عـدد الإصابـات بسرعة في أسـتراليا مع تأكيد ١٠٩٨ حالة حتى أمس، وسـبع حالات وفـاة مرتبطة بالمرض.

وقال موريسـون في خطـاب للأمة أمس "أشعر بأسف عميق لأنَّ هؤلاء العاملـين وأصحـاب تلـك الأعمال سـيتأثرون بهذا القرار وسـيعانون مـن الصعوبـات الاقتصاديـة التي سـيواجهونها بلا شك الآن". وأضاف أن أعمال المطاعم والمقاهي وتقديم الأغذيـة سـتقتصر عـلى توصيـل الطلبات فقط.

سكوت موريسون

300 ألف مصاب و13 ألف وفاة حتى الآن

لقاح «كورونا».. مَن يفوز بكعكة إنقاذ العالم من الفيروس المفترس؟

تَتَسابق العديدُ من الدول لتطوير لقاحات لعلاج فيروس كورونا، الذي تحول إلى وباء ضرب العالم، وتخطى عدد الإصابات ٣٠٠ ألف، ووصل عدد المتوفين ١٣ ألف حالة قابلين للزيادة يوميًّا، ووفقًا لمنظمة الصحة العالمية فإنَّ ما يقرُب من ٢٠ لقاحًا تعمَل الكثير من الدول على تطويرها، وبعضها وصل إلى مرحلة الاختبار على البشر، بعد أن اجتاز التجارب على الحيوان؛ حيث تجرى عمليات اختبار مدى كفاءته وتأثيره على البشر فضلا عن مدى سلامة استخدامه بالنسبة لهم.

الرؤية - مُحمد البرمي

فرغم ما يحدُث في العالم من مآس وخسائر بشرية واقتصادية فادحة، إلاَّ أنَّ الكثير من الدول تنظر إلى "لقاح" أو علاجات كورونا على أنها "تورتة" كبيرة ستمنحها دفعة اقتصادية هائلة تسهم في الحد من الخسائر التي تعرض العالم بأسره لها، جراء توقف الطيران وحركة التجارة العالمية والنقل والكثير من النشاطات.

الصين.. مهد كورونا

الصين، والتي كانت مهدًا للفيروس وانتقل منها إلى بقية دول العالم، أعلنت أنها بصدد اعتماد عقار "فافيبيرافير" الياباني بعد أنْ أظهر فعالية سريرية جيدة ضد المرض الناجم عن كورونا المستجد (كوفيد-١٩)، على أن يتم البدء باستخدامه في أقرب فرصة.

ووفقًا لما ذكرته وسائل إعلام صينية، أكملتْ الصين البحث السريري لدواء "فافيبيرافير"، وهو عقار مضاد للفيروسات، أظهر فاعلية سريرية جيدة ضد مرض فيروس كورونا الجديد (كوفيد-١٩).

وفي اليابان، قال تشانج شين مين مدير المركز الوطني الصيني لتطوير التكنولوجيا الحيوية التابع لوزارة العلوم والتكنولوجيا، إن عقار فافيبيرافير الذي يعد دواء إنفلونزا، تم اعتماده للاستخدام السريري في اليابان في العام ٢٠١٤، لم يظهر أي ردود فعل سلبية واضحة في التجربة السريرية.

وشارك أكثر من ٨٠ مريضا في التجربة السريرية في مستشفى الشعب الثالث في شنتشن بمقاطعة قوانغدونغ جنوب الصين؛ بما في ذلك ٣٥ مريضا تعاطوا فافيبيرافير و٤٥ مريضا في مجموعة لم تتعاطاه، وأظهرت النتائج أنَّ من تلقوا العلاج أصبحوا سلبيين للفيروس في وقت أقصر مقارنة مع المرضى في المجموعة الثانية.

وقال تشانج إنه تم التوصية بـ"فافيبيرافير" لفرق العلاج الطبي، ويجب إدراجه في خطة التشخيص والعلاج لـ"كوفيد ١٩" في أسرع وقت ممكن، مضيفًا أن إدارة المنتجات الطبية الصينية وافقت على شركة أدوية صينية لإنتاج الدواء بكميات كبيرة وضمان استقرار العرض.

فرنسا... "سافوني" ينقذ الموقف

فرنسا التي تُعاني هي الأخرى من غزو كورونا، وجدت ضالتها على ما يبدو لدى شركة "سافوني"، فأكدت المجموعة الفرنسية المختصة في الصناعات الدوائية "سانوفي" استعدادها لتوفير ملايين الجرعات من "بلاكنيل"، الدواء المضاد للملاريا، الذي أظهر نتائج "واعدة" في معالجة المرضى بفيروس كورونا.

وتُواصل مجموعة "سانوفي" الدوائية الفرنسية تجاربها على مصابين بفيروس كورونا باستعمال دواء "بلاكنيل"، المضادّ للملاريا، مؤكدة أنّها مستعدة لأن تقدّم للسلطات الفرنسية ملايين الجرعات منه، بعدما برهن عن نتائج "واعدة" في معالجة مرضى بالفيروس، مشيرة إلى أنَّ هذه الكميّة كافية لمعالجة ٣٠٠ ألف مريض محتمل.

و"بلاكنيل" عقار مكوَّن من جزيئات "هيدروكسي كلوروكين"، ويستخدم منذ عقود في معالجة الملاريا وأمراض المناعة الذاتية مثل الذئبة والتهاب المفاصل. وقال البروفسور ديدييه راوول مدير المعهد الاستشفائي الجامعي في مرسيليا -في أول الأسبوع الجاري- إنَّه أجرى تجربة سريرية أظهرت أنَّ هذا العقار يمكن أن يُسهم في القضاء على فيروس كورونا المستجدّ.

> **«فافيبيرافير» الياباني أنقذ الصين من ورطة «كورونا»**
>
> **فرنسا تسابق الزمن باستخدام «بلاكنيل»**

وبحسب الدراسة التي أجراها البروفسور راوول على ٢٤ مريضاً بفيروس كورونا، فقد اختفى الفيروس من أجسام ثلاثة أرباع هؤلاء بعد ستّة أيام على بدء تناولهم العقار.

أمريكا.. ترامب يسابق الزمن

من جانبه، أكَّد الرئيس الأمريكي دونالد ترامب أنَّ الكلوروكوين أحد أقدم وأشهر الأدوية المضادة للملاريا، حصل على الموافقة في الولايات المتحدة كعلاج من فيروس كورونا، وهو عقار موجود منذ عقود، لكن لم يعد يُنصح به في معظم أنحاء إفريقيا لأن الطفيليات المسببة للملاريا طورت مقاومة ضده.

وأصدرتْ بعض الدول لوائح للحد من استخدام الدواء، لكن استخدامه لا يزال شائعاً في الدول التي لديها أسواق أدوية نشطة في القطاع الخاص؛ حيث يباع على نطاق واسع.

وأكد ترامب -في بيانه الصحفي اليومي عن آخر الأخبار المتعلقة بفيروس كورونا المستجد- أنَّ الكلوروكوين حصل على الموافقة كعلاج للفيروس من قبل إدارة الغذاء والدواء الأمريكية، الهيئة المسؤولة عن ترخيص الأدوية في أمريكا. وقال: "سنكون قادرين على إتاحة هذا الدواء على الفور تقريبا، فلقد كانت إدارة الغذاء والدواء الأمريكية رائعة. أتموا مراحل الموافقة - لقد تمت الموافقة عليه".

> **ترامب يستعجل الإعلان عن لكلوروكين**
>
> **20 لقاحًا تعمل الكثير من الدول على تطويرها**

لكن، وللتوضيح، تمَّت الموافقة على الكلوروكين كعلاج للملاريا والتهاب المفاصل. وكانت إدارة الأغذية والأدوية واضحة في القول بأن هذا لا ينطبق على علاج الأشخاص المصابين بفيروس كوفيد ١٩. وقالت الإدارة: "لا توجد علاجات أو أدوية معتمدة من إدارة الغذاء والدواء الأمريكية لعلاج كوفيد ١٩ أو الوقاية منه".

إلا أنَّ إدارة الغذاء والدواء قالت إنَّ الدراسات مستمرة لتحديد ما إذا كان الكلوروكين يملك فاعلية في علاج فيروس كورونا المستجد. وأضافت أنها تلقت تعليمات من ترامب لإجراء تجارب سريرية لتقصي تأثير الدواء.

اختبار 4 أدوية للوصول إلى فاعلية أكبر

«فايننشال تايمز»: منظمة الصحة العالمية تبدأ سباق الوصول لعلاج «كورونا»

ترجمة - رنا عبدالحكيم

تُخطِّط منظمة الصحة العالمية لإطلاق تجربتها الخاصة لدراسة العلاجات المحتلمة للفيروس التاجي "كورونا"، مُحذِّرة من أنَّ نتائج الدراسات الصغيرة قد لا تكون قوية بما يكفي لاتخاذ القرارات الطبية الحديثة، بحسب تقرير نشرتِه صحيفة فايننشال تايمز البريطانية.

وقالَ المديرُ العام لمنظمة الصحة العالمية تيدروس أدهانوم غيبريسوس: إنَّ التجربة - المسَّماة سوليدرتي- ستكون بسيطة بما يكفي للسماح بمشاركة المستشفيات التي تكافح من أجل تحمل عبء المرضى الإضافيين. وأضاف أنه حتى الآن وقعت ١٠ دول بما في ذلك الأرجنتين وكندا وفرنسا وإيران التي تفشى فيها بشكل كبير، ولكن لا تشمل إيطاليا أو الصين الأكثر تضررا. وقال تيدروس إنه يأمل أن ينضم المزيد إلى التجربة.

وأكد تيدروس أنَّ التجارب الصغيرة المتعددة ذات المنهجيات المختلفة قد لا تعطينا دليلاً واضحًا وقويًّا نحتاجه بشأن العلاجات التي تساعد على إنقاذ الأرواح.. ويجري صانعو الأدوية والحكومات والجامعات تجارب على العلاجات المحتملة لـ"كوفيد ١٩" في جميع أنحاء العالم، ولكن بشكل خاص في الصين حيث بدأ تفشي المرض.

هناك ثلاث فئات رئيسية من العلاجات: الأدوية المضادة للفيروسات، تستخدم في أمراض مثل فيروس نقص المناعة البشرية أو الإيبولا، والتي ستعمل عن طريق منع الفيروس من التكاثر؛ والأجسام المضادة التي تم تطويرها من تلك المصنوعة من قبل المرضى الذين يعانون من المرض وتعطى لتقوية جهاز المناعة؛ ومضادات الالتهابات، وعادة ما تستخدم في حالات مثل التهاب المفاصل، إذا كان المرض يدفع الجهاز المناعي إلى فرط النشاط، ويعيق التنفس.

ستختبر منظمة الصحة العالمية ٤ أدوية أو توليفات مختلفة مقابل معيار الرعاية في البلد الذي تُجرى فيه التجربة، وستشمل التجربة عقار ريم جليف المضاد للفيروسات، الذي يعتقد العديد من المحللين أنه أفضل احتمال لعلاج فيروس كورونا، كما ستختبر مجموعة من أدوية فيروس نقص المناعة البشرية من - AbbVie lopinavir وritonavir. كما سيُختبر هذان الدواءان إلى جانب مضاد للالتهابات كان يستخدم سابقًا لعلاج التصلب المتعدد، ستبحث السلسلة الرابعة في أداء عقار الكلوروكين المضاد للملاريا، وهو دواء عام خارج عن براءة الاختراع.

ووجدت دراسة أخرى نُشرت في مجلة New England Medical Journal يوم الأربعاء استنادًا لبحث في ووهان الصين، أن تركيبة lopinavir و ritonavir لم يكن لها تأثير على حالة المرضى أو وفياتهم.

شراكة
Sharakah

إعلان

يعلن صندوق تنمية مشروعات الشباب ش. م. ع. م. (شراكة) عن تأجيل اجتماع الجمعية العامة غير العادية والعادية للسنة المالية المنتهية في 2019/12/31 م.

والمقرر إقامتها يوم الثلاثاء الموافق 2020/3/24م الى إشعار آخر وذلك حسب التعليمات الصادرة من الجهات الرسمية للحد من تفشي فيروس كورونا المستجد.

راجين دوام الصحة والعافية للجميع

وزارة العدل

إعلان

تعلن وزارة العدل للمراجعين الكرام أن دائرة الكاتب بالعدل ولجنة التوفيق والمصالحة في هيماء تعتذران عن استقبال المراجعين يوم الإثنين 2020/3/23م على أن يستأنف العمل يوم الثلاثاء بتاريخ 2020/3/24م وذلك لظروف الانتقال للمبنى الجديد الواقع بمنطقة مربع هيماء بجانب الادعاء العام.

والله ولي التوفيق،،

كورونا والعابث الأخير في هذا القرن..!

مُحمَّد بن رضا اللواتي
mohammed@alroya.net

منـذ أن أجـاب الأمريكي روبـرت ردفيلد رئيس مركز مكافحة الأمراض والوقاية منها، عن سـؤال حول مدى احتمال موت مجموعة من الأمريكيين بسـبب "كورونا" وليس الإنفلونزا الموسمية، بأنَّ "كان هذا هو الحال في بعض الحالات في الولايات المتحدة حتـى الآن"، وحتى تغريـدة المتحدث الرسـمي للخارجية الصينية -والتي اسـتبطنت اتهام الأمريكان بأنهم وراء انتشـار هذا الفيروس في ووهـان الصينية- وقع تراشـق بين الأمريكان والصينيـين حول مـن يمتلك براءة اكتشـاف أو اخـتراع هذا الفيروس، متسـبِّبا في هذه الجائحة الفظيعة، لا يبدو أنه سينتهي عن قريب. وسواء أكان لهذا الأمر أسـاس مـن الصحة أم لا، إلا أنه أعاد إلى الأذهان ما كتبه بريجنسـكي عام ١٩٧٠، في كتابـه "أمريكا بين عصريـن: أمريكا والعصر التكنوتروني"، الـذي عرَّبه محجوب عمر؛ حيث جاء فيـه: "إنني أرى الوقت الذي سـيكون فيه لدينـا الوسـائل ومن ثـم الرغبة التـي لا يمكن مقاومتها، لتشكيل الوظائف السلوكية والفكرية لـكل النـاس، مـن خلال تشـكيل العقـل بيئيا وبالكيميـاء"! (يُراجع كتـاب: "المراودة الفكرية بين الإسلام والغرب").

ولكن، تشـكيل العقل بيئيا بمعيار ماذا؟ الجواب حاضر لدى بريجنسـكي مرة أخـرى، وفي المصدر ذاته؛ إذ يقول: "التأثير الأمريكي في الثقافة العامة وفي تقاليد الشـباب وأسـاليب الحياة ملموس، وسـواء أكان ذلك للأفضل أم للأسـوأ، فإن العالم يتعلـم ما هـو مخبُوء له مـن الخـبرة اليومية الأمريكيـة.. فنحن أمام علاقة جديدة بين أمريكا والعـالم، علاقة فيها نفحـات الإمبريالية تختلف تماما عن البنية الإمبريالية التقليدية".

وبريجنسكي يقصد بالإمبريالية التقليدية احتلال الشـعوب وإذكاء فتيـل المؤامـرات السياسـية والعسـكرية ووأد الحضـارات، وغيرهـا مـن الممارسـات التي تتفنن فيها الولايـات المتحدة، بينـما يقصد بالإمبرياليـة الجديدة، تـولي زمام التكنولوجيا لجعلها تقطر تسـلطا، فلقد وجدت الولايات المتحدة فيها ضالتها التي تمنحها القدرة الشـاملة والجبروت، ومن خلالها، يتم تشـكيل الوعي بكل تجلياتـه، بصفته منتجا يتم تصنيعه أمريكيًّا. ومعنـى ذلك أن الجوهر في الإمبريالتين محفوظ، وهو قانون الإخضاع، وتختلف الوسيلة فحسـب، بإدخـال التكنولوجيـا لادارة العـالم تكنوترونيـا، بإدخال البيولوجيـا في هذا المعترك، بجـوار الآلـة الإعلامية، بالطبع، والتي مارسـت دورا يـكاد لا يكـون له نظير في طبـع الثقافات المتنوعة بطابع الثقافة الأمريكية.

إذن، النموذج الأمريـكي هو المطلوب إيجاده في العالم كلـه؛ بحيث أينما يَّممنا وجوهنا وجدناها! فمنـذ أن أعلن الألماني نيتشـه أن إله الغرب قد مات، يقول: "أقدس ما يقتنيه العالم وأقواه نزف تحت طعنات سكاكيننا"، فليس المؤهل للجلوس في مكانـه -بحسـب منطـق الترسـانة النووية الرهيبـة- غير أمريكا، وهـي الدولة الوحيدة في الكرة الأرضية التي قامت وفق تصور سـلطوي، وقد ألغت كل ما كان سابقًا عليها في الأرض التي شهدت نموها، بحسـب كتاب "المراودة الفكرية بين الاسـلام والغرب"، تمثَّل ذلـك الإلغاء بإبادة الهنـود الحمر، وإحياء تجـارة العبيد، حتى غدا بلـدا بلا تاريخ، وكم أدهش العالم، في هذه الأيام التي يئن فيها تحت ضربات اجتياح "كورونا" له، كيـف كانت -الولايات المتحـدة- تتابع، وبتلذذ، أحوال خصومها، وتسـاقطهم "كرونونيا"، سـواء في الصـين أو إيـران أو حتـى إيطاليـا، الدولـة الأوروبيـة الوحيدة من مجموعـة الكبار، والتي تجـاوزت الخـط الأمريكي الأحمـر ووقعت مع الصين ٢٩ اتفاقية تقـدر قيمتها بعدة بلايين من الـدولارات في قطاع الطاقة. فهـل قُدر للعالم أن يشـهد للولايات المتحدة نبـي نهاية الزمان، نذر نفسه لإرادة القوة، مُعجزته التكنولوجيا، وغايته أن يكـون العابث الأخير في مقدرات الشـعوب لهـذا القـرن؟ ولكن لا يبـدو أن مُعجزتها والتي تبجَّحت بها طويلا وصاحـت برفيع الصوت أنه لا توجد مشكلات يعجز العلم عن حلها، لا يبدو أنها مُعجـزة فعالة للغاية، فـإذا بفيروس ضئيل الحجم يُسـقط مواطنيها في عقـر دارها، بعدما أوجد ذعرا عالميا وخسـارات مالية غير مسبوقة، والمذهـل في الأمـر أن فكرها مشـغول تماما في كيف يمكنها سـبق العـالم بإنتـاج دواء له قبل خصومها، بل وعن غير تحقيق كاف عن سـلامة استخدامه، في حين، يعوزها أدوات تكفي لفحص المرضى من مواطنيهـا، فضلا عن الأدوات اللازمة لأجهـزة الفحص تلك، حتـى إن جاك ما صاحب مؤسسـة "علي بابا" تعهد بإرسـال كميات كبيرة منهـا للولايات المتحدة. (يُراجـع: الآيات الغيبية في وباء كورونا: رؤيا للبحوث والدراسات www.ruyaa.cc)، ناهيـك عن تهديد العالم بالعقوبات لمنـع وصول أبسـط المسـتلزمات الطبية بأيدي خصومها، لتقدم لنا لونا ما شـهد له العالم نظيرا من تفشي الأخلاق الرأسمالية المادية في عقلها.

لقد خرج كورونا في البر والبحر بما كسـبت أيدي النـاس، يعـظ مُناديا بشـدة لصوق المـوت بنا، ومدى ضآلـة أحجامنا أمام مقـدرات التكوين، ويعيـد نداء "جـارودي" الذي أطلقـه للأحياء، بأن الذين حفروا قـبر الإله كانوا قد حفروا معه قبرا للإنسـانية التي لا قدر لها إلا العيش في ظله، أو الموت معـه، لكن لا يبـدو أن عقل الولايات المتحـدة مفتـوح لاسـتيعاب مثل هـذا النداء، بحسـب آلان بـووم في كتابـه "The closing of the American mind HOW" (يُراجـع: المصدر الأسبق).

إن هـذه الجائحـة، إن كانـت قـد فتحت عينا -أمثـال حتى رئيـس صربيا- على أنَّ الإنسـانية الغربية ليسـت إلا خُرافة، إذ لم يسـتجب لنداء إغاثة بلده أيـا من جيرانه الأوروبيين، وسـببت -الجائحة هذه- أن تظهر دراسـات تؤكد أن بلدا كالولايات المتحدة مـا عاد جديرا لأن يظل دولة عُظمى (يُراجع: https://www.foreignaffairs.com/articles/2020 أيضا: المصدر السابق)، قد علمتنـا أن الوقت قد حـان لأن تحدث تغييرات كبـيرة في طريقة تفكيرنا، وأدائنـا لأعمالنا، ونمط التعليم الذي نتلقاه، والصحة التي نتوخاها.

وختامًـا: وجب الاعتذار لغوشـو أوياما، ومحبي الشخصية التي ابتكرها بعنوان "المحقق كونان"، فلقد اسـتعرتُ عنـوانَ "العابـث الأخير في هذا القرن" من سلسـلة إحدى أفلامه، لشدة تناسبه بالعبث الأمريكي بشعوب هذا العالم.

بَيْن الفداء والاستغلال

أنيسة الهوتية

نشـكُر حُكومتنا الرشـيدة على اهتمامها الكبـير للتصدي لجائحة فـيروس كورونا، وإقامـة لجنة خاصة بأفـراد مُتميزين في تتبُّع حالة توغلهـا والوقاية منها، بحماية الشعب والاستمرار بتوعيته، وأيضا الشكر الجزيل لجنود الوطن من الكوادر الطبية التي تكاتفـتْ بقوة، وبذلـت جهودها، وسـهرت وتعبت لأجلِ حماية الإنسـان أولا، ثـم الوطن، وشـكلوا عملاقا واحدا بقلـب واحـد ونبض واحـد وفكر واحد مُسـتعد لأن يبقى في واجهة هذه الحرب البيولوجيـة الغامضة، وكأنهم في جهاد لا يخشون الاستشهاد فيه -حفظهم الرَّحمن برحمته- ونرفع لهم القبعة.

ونشكُر أبناء الوطن الأوفياء الذين رزقهم الله خيرا مبـاركا، وصبته أياديهم البيضاء وقبلها قلوبهم البيضاء، ووقفوا وقفة ثابتة مع الوطن، منهم من تبرَّع بجزء من راتبه، ومن وفَّر مبانيه للحجر الصحي.. وغيرهم بأسـاليب أخـرى، كل على نيتـه وحجم رزقـه، وهناك من لم يرزقه الله سـوى ما يَقتات به، لكنه كان مُسـتعدا لأن يعمل مـع الطواقم الطبية في حال أي طوارئ لا سـمح الله، ولهم أجر النيـة، وهناك من ليس له حتى قـدرة التطوُّع البدني، لكنه لا يزال يمتلك سـلاح الدعاء والاسـتغفار لنفسـه وللمؤمنين، ويشمل البشرية كلها في دعائه الذي له منه الأجر والثواب.

وبـين كلِ هـؤلاء، هنـاك نفـوس خبيثة سوداء غشَّاها الطمع ورفعوا أسعار السلع الطبيـة من مُعقِّـمات وكمـمات، وهنا لا نتحـدث عن الصيدليـات التي حماية المسـتهلك لهم بالمرصـاد، ولكن نتحدَّث عن أشـخاص مُواطنين ووافدين اشـتروا كميات كبيرة مـن تلك البضائع، وباعوها بأضعاف أضعاف أسعارها؛ طمعًا في المال دون خوف من الله، أو حتى من أن يفتك بهم هـذا الفيروس، ويذهب مالهم الذي كسـبوه بانعدام ضمير. وللأسـف هؤلاء حماية المسـتهلك لا تستطيع رصدهم أو توقيفهم؛ لأنهم ليسـوا أنشـطة تجارية مسـجَّلة رسـميًّا، بل هم أفراد يُمارسون التجارة المستترة، أو مارسوها الآن في فترة الأزمة الحادة لانتشار كورونا.

وما زالو مسـتمرين للأسـف.. وللحفاظ عـلى سـلامة المواطـن وعـدم وقوعـه ضحيـة الاحتيـال التجاري هـذا يوجب عـلى الجميع إبلاغ الجهـات المعنية عن هـؤلاء الأشـخاص، وإن لم تتدخل حماية المسـتهلك فإنَّ شرطة عُمان السـلطانية سـتتدخل أكيد لإنهاء تلـك الاحتيالات، وأيضا على وزارة الصحة توفير تلك المواد بأسـعار ثابتة للمواطنين حتـى لا يقعوا ضحايا للطامعين.

وهنـاك قلـق آخـر مـن مثـل هـؤلاء المحتالـين الطماعين، خاصة بعـد قانون إغلاق المحـلات ومختلف أنواع التجارات التـي توقفت حاليا، وبتوقفها ستسـبب بالخسـائر لأصحابهـا وطبعـا تعويـض الخسائر سـيكون برفع الأسـعار!! وعلى الجهات المعنية وضـع قوانين صارمة من الآن لحمايـة المواطن قبل أن يقع ضحية الاحتيال أو ما شـابه، ولا يجب أن ننسى أن شـهر رمضـان والعيد عـلى الأبواب، ومع رفع السـتار وفتـح المسرح المقفول سـيتهافت الشـعب الذي هو الجمهور المنتَظـر والمنتَظَـر لـدَب روح الحركـة والنشَـاط للركـود الحَـالي، خاصـة على المستلزمات الاستهلاكية الخاصة برمضان والعيـد. يجب عـلى الجهات المسـؤولة المتابعـة ووضـع القوانـين الصارمة لكل مخالف.

ومـن الآن، بعض تجار السوشـيال ميديا قاموا برفع الأسـعار يقينـاً منهم بحاجة الفرد للغرض الذي لن يجده لا في السوق ولا في المحلات؛ فلابد أنه سيشتريه!

وأقـول لـكل أم: عيد هذه السـنة لرُبما لـن تكـون فيه زيـارات وطلعـات؛ فلا تستعجلي وتشـتري دراعة أو مخور بـ٣٠ ريالًا وقيمتهـا الأصلية ١٠ ريـالات! لأنَّ ما يحصل في سـوق الإنترنت غير معقول، حجم كبير من الاستغلال في هذه الظروف القاتمة!

ومـا يحصـل الآن، أعاد لذاكـرتي بعض المواقف التي حصلـت أيام جونو، وحين قام بعض المسؤولين ببيع المؤن التي كانو يسـتلمونها للتوزيع!..... وللأسـف مثل هؤلاء البشر لا ينقرضون.

دروس كورونا لابد أن نستفيد منها

خلفان الطوقي

كل أزمـة تمرُّ علينا، لابـد أن يكون لها جانب مؤلم وجانب آخـر إيجابي، ولأنَّ العالم أجمـع يمرُّ هذه الأيـام بأصعب مراحلـه في تاريخـه الحديث، بسـبب انتشـار فـيروس كورونا، الـذي ما زال يحصد أرواح جديدة كل يوم، فإلى هذه اللحظة -وقت كتابة هذا المقال- حصد حوالي ١٣١٥٠ روحـا من أكثر من ١٧٠ دولة، وسـوف يتغيَّر الرقم بعد الانتهاء مـن كتابة هذا المقال؛ لأن الأرقام تتغير في كل لحظـة، جائحة فـيروس كورونا تعتبر من وجهة نظر الكثير من المراقبين والمحللـين حدثًا سـيغيِّر العـالم ويغيِّر قواعد اللعبة واللاعبين، وكل دولة عليها أن تسـتفيد من هذا الحدث لتتموضع مـن جديـد في المـكان الصحيـح على خارطة العالم بعد الصمود لتبعات هذا الفيروس الفتاك.

عـودة لعنوان المقال، الـذي يحاول أن يجيب عـن الـدورس التـي يُمكننا أن نستفيد منها من هذا الفيروس ونضعها في الاعتبـار في المسـتقبل بعـد انجلاء هذه الغمة قريبـا بإذن الله، فإذا أردنا تقسيم الدروس فيمكن أنْ نقسمها إلى دروس فرديـة رفعت الوعـي الصحي للكثير منا بشـكل مضطـرد وفي وقت قياسي، وذلك ينطبق أيضًا على المستوى العائـلي والمجتمعي، وضرورة الالتفاف لتعليمات الدولـة في الأزمات، وضرورة التواصل المسـتمر بين الحكومة وباقي المؤسسات الحكومية الأخرى والخاصة والمدنية والمواطـن والمقيم، وذلك لأن هؤلاء هـم أطراف العلاقـة، والتعاون والتكامل والتنسيق فيما بينهم مطلوب، ولا يُمكن لأي حملة أو مجهود أن ينجح إلا بتعَاون جميع أطراف العلاقة.

أمَّا بالنسـبة للدولة، فهناك العديد من الـدورس؛ وأولهـا أنها اسـتطاعتْ أن تشكل لجنة عُليا لتتعامل لحظة بلحظة مع هـذا الفيروس الخطـير، بمعنى أنه يمكنها في المسـتقبل أن تشـكل فريقَ عمل متخصصًا وعالي المسـتوى لمتابعة آثـار والتبعـات الحاصلـة إزاء تدهور أسـعار النفط على سبيل المثال، كما أنَّ الحكومة اسـتطاعت في هذه الازمة أن تتفاعل وتتكامل بشـكل سريع مع كل الجهـات التي لها علاقة بـإدارة الملف الاقتصـادي، خاصـة البنـك المركـزي وبنـك التنميـة ووزارة المالية ومجلس الشـؤون المالية والطاقة ووزارة التجارة والصناعة... وغيرها من جهات؛ لتُصدر بعض القرارات والمحفزات التي تحاول التخفيف من وطأة آثار ما سيخلفه هذا الفيروس الفتاك، كما استطاعتْ اللجنة التدرُّج في القـرارات التي أصدرتها من الأسـهل إلى الأصعب والمؤلم الذي تقبَّله جـزء كبـير من النـاس، وتفاعـل معه المجتمـع إيجابيًّا، وأصبحت لديها خبرة تراكمية في إدارة الأزمة، كما استطاعتْ اللجنـة أن تجمَـع جهـات الإشراف والتشريع والمراقبـة والتنفيذ والتوعية عـلى طاولة واحـدة لتكـون المنظومة متكاملة، وحينما يأتي التطبيق يصادفه النجاح قدر الإمكان.

هـذه النجاحـات -إلى الآن- تُثبت أنه حينما تكون عُمان هي أسمى الغايات، والإرادة السياسـية حاضرة، والحكومة جـادة، فإنَّها تسـتطيع حل أي معضلة مهـما كانت بشـكل علمـي وتكاملي، ويمكـن لهـذه النجاحـات والـدروس توثيقهـا وتطويرهـا والاسـتفادة منها في المسـتقبل، وتطبيقهـا في حل أزمات أخرى، كتطبيق «خطة عمل» عاجلة في وقت لاحق لتخفيف آثار هذا الفيروس عـلى الوضـع الاقتصـادي والأنشـطة التجاريـة وحياة البـشر، وإلزام جميع الجهات ذات العلاقة بـأن تقدم خطة عمـل مُفصَّلـة توضح فيها إسـهاماتها لتحمُّـل جـزء مـن المسـؤولية، وهذا على سـبيل المَثال، كما يُمكن أن تطبقه الحكومـة مـن تجربة حـاضرة وهي النجاحـات التي نراها من خلال اللجنة العليا، كـما يُمكننا -ومن خلال الخبرات التراكميـة- أن نفكـر بشـكل علمـي واسـتباقي في موضـوع الأمـن الغذائي المتكامـل في حـال الأزمـات، أو كيفية مواجهـة نـزول النفط إلى مسـتويات منخفضة جدا مقارنة بالسعر المقرر في الميزانية المالية للدولة، أو تطوير مفهوم الدراسـة أو العمل عن بُعد، والقفز به قفزة نوعية، هذه أمثلة لملفَّات عاجلة تم ذكرها لتوضيح الفكرة فقط.

خلاصة القـول.. أنَّ النجـاح الحقيقي والمستمر يكمُن في كيفية رصد الخبرات التراكميـة لحـل الأزمـات في موضوع معين، ونقل هذه الخبرات وتطبيقها في أزمات أخرى تحمل صفة الاسـتعجال، وكـما نجحنا في أزمـة «كورونا»، يُمكننا أن نتغلب على التحديـات الاقتصادية والاجتماعية الأخرى.

التعليم في ظل «كورونا».. تجربة أسكتلندا

د. سيف بن ناصر المعمري
saifn@squ.edu.om

في ظـل اجتيـاح وبـاء كورونـا كثيرًا مـن دول العـالم، وَجَد ما يقرب من مليار طالب أنفسـهم خـارج المـدارس، وهو ما يحـدُث لأول مرة منذ عقـود طويلة، أنْ تضطر دول العـالم إلى إيقاف المدارس بهـذه الصورة، وهنـاك توقعات بأن لا يتمكَّن الطـلاب من العودة إلى مدارسـهم قبل العام الدراسي المقبل؛ لـذا تقف دول العالم أمام مسـاريْن في ذلـك؛ الأول: مواصلة الدراسـة عن بُعد واسـتكمال ما تبقَّى من منهج هذه السـنة الدراسـية، وهـو لا يتعدى ثلاثة أشـهر، أو أنها تتوقـف عن ذلك نتيجة عـدم قدرتها من ناحية الخـبرة الفنيـة أو التقنية لمواصلـة التعلم بهذا الشـكل، وتكتفي بما اكتسـبه الطـلاب في الفترة التي سبقت انتشار الوباء.

وفي هذا المقال، أودُّ -بشـكل مُقتضب- أن أشرح كيـف تحوَّلت مدارس أسـكتلندا إلى التعلُّم عن بعد بسلاسـة ويُسر بعد إيقاف المدارس الجمعة الماضية، رغم أنَّ التكنولوجيا ليست مادة دراسية في المـدارس في الأوضـاع العادية، نعـم الفصول الدراسية مُجهَّزة ببنية تكنولوجية، إلا أنه لا توجد مبالغـة في توظيفها؛ حيث يميل النظام التعليمي هنـا إلى المناقشـات والتفاعل الصفـي والعمل في مجموعـات، وجلسـات العصـف الذهنـي، ومشـاهدة الفيديوهات وتحليلهـا، أو التطبيق العلمـي، أو جلسـات الاسـتماع فيـما يُسـمَّى بالتجمع الصباحي، ولم تحول المواد الدراسية إلى تابلت؛ فهنا لا توجد أصلا كتب مدرسـية، فمادة التعلـم يقدمهـا المعلم بناء عـلى دليل منهجي من الجهة المسـؤولة عن التعليـم، والطلاب تم تعويدهم على الاسـتقلالية في التعلم، والاعتماد عـلى الـذات في البحث من خـلال الإنترنت عن بعض المواضيع من أجـل إنجاز التقويم المتعلق ببعض المواضيع، هـذه المعطيات التي تُعبر عن فلسـفة تعليمية محورها الطالب وليس الكتاب أو المعلـم، سـاعدت في تحقيـق هـذا الانتقال السلس خلال الأيام الماضية قبل الإغلاق الرسمي للمدارس؛ حيث بدأت المدارس ومعلموها تجهيز الطلاب لذلك.

بشكل عام، طُلب من جميع الطلاب -سواء كانوا في المرحلة الإبتدائيـة (الصفوف ١-٧)، والمرحلة الثانويـة (٨-١٣)- التسـجيل في بوابـة تعليمية تسـمى (Glow) من خلال إعطائهم باسورد، في هذه البوابة يوجد (Outlook email) للتواصل مـع المعلمين والزملاء، ويُمكن من خلاله الدخول مجانا إلى مواقع تعليميـة بعضها مُتعلق بالمواد الدراسية المختلفة وبعضها مواقع تعليمية خاصة يتيح الموقع مجانا الطلاب، بها أنشـطة متعددة، وألعـاب تعليمية، وفيديوهات مختلفة تسـاعد على فهم كثير من المواضيع التي يتضمنها المنهج، وحساب الدخول مُبرمج حسب الصف الدراسي، أي أنَّ كل طالـب يتمكـن مـن الدخـول إلى ما يتعلق بالصف الدراسي الذي ينتمي إليه، فطالب بالصف الثـاني الإبتدائي حيـث المنهج يركز على مهـارات الرياضيات واللغة وأساسـيات العلوم، وضعـت العديد مـن الألعـاب التعليمية التي تُسـاعدهم على إتقان جوانـب منهجية مرتبطة بهذه المهارات، وأيضا وضعت لهم أفلامًا تتناسب ومسـتوى عمره؛ سـواء عن العلـوم أو المدينة وتاريخها، وكلما ارتفع مسـتوى الفصل الدراسي اختلفـت المكونات التي يجدها الطالب في هذه البوابـة التعليمية؛ فطالب الصـف العاشر يجد فيها -إضافـة إلى ذلك- الصف الافتراضي، ونافذة تسمى تويج (Twig) يتم البحث من خلالها عن فيديوهات متعلقة بمواضيع الدراسـة المتعددة والمختلفـة، فمثـلا إذا كانت المـادة هي الأحياء يضغـط الطالـب فتظهر لـه المواضيـع العامة، ومـن ثـم يضغط على جسـم الإنسـان، فتظهر خيارات التعلم المتعلقة بجسـم الإنسان ليختار منهـا الفيديو المحدد لشرحها، فلو اختار الطالب القلب والدم علي سبيل المثال يظهر له أيضا عدة نوافذ متعلقـة بالقلب والدم، ويجد في كل خيار منها فيديو يشرح حركة الدم، وتحته توجد نقاط مهمة حول الموضـوع، وفي نهاية الموضوع يوجد اختبار قصير لقياس فهـم الطالب، وهكذا لبقية المواضيع الموجودة في المنهج.

إنَّ ذلك هو مثال واحد فقط لبعض الروابط التي تظهر للطالب من خلال الدخول إلى هذه البوابة التي يوجد بها شرح ورقمنة لكل جزئيات المنهج، علاوة على وجود ما يُسمَّى فريق الميكروسوفت (Microsoft team) ومـن خلاله يرسـل المعلم مـواد التعلم للطـلاب، وأيضـا أدوات التقويم؛ مثل "الأسـايمنت"، يقوم الطالب بحلها ورفعها، وأيضا تجري نقاشـات مع المعلم خلال سـاعات الدوام الرسـمي، كما عمل بعـض المعلمين على تفعيل قنوات اليوتيوب يقدمون من خلال شرح خاصة للمواد الصعبة مثل الرياضيات، أو العلوم، وكل ذلـك يتم بالتفاعـل الإلكتروني بين المعلمين والطلاب، ولا شيء يسـتثنى مـن أدوات التقويم التي تجرى في الأوضاع المدرسية العادية.

نقطة لابد أن تُضاف في ما يتعلق بطلاب المرحلة الإبتدائية الدنيـا وهي أنه بالإضافة إلى ما يوجد في البوابة، قامت المدارس بإرسـال المنهج اليومي الذي يتم شرحه للطلاب، وهو موزع على مهارات معينة مثل الرسم، والقراءة، والرياضيات، واللغة، لفـترة زمنية محـددة، ومعه أيضـا عشر قصص يقوم الطالب بقراءتها بمساعدة الوالدين؛ وبالتالي يواصـل الطفل منهجه اليوم في مختلف المهارات المحددة، ووفقا للجدول المعد من قبل المدرسـة، ويدخل للموقع الإلكتروني للقيام ببعض الألعاب التعليمية، لقد اسـتفادوا هنا من توثيق العلاقة بين البيت والمدرسـة في الأيام الدراسية العادية؛ حيـث كان يطلب من الطفـل أن يقرأ قصصًا في البيت ويعـبِّر عنها، أو يقوم بأنشـطة رياضيات محددة، وعملوا على مواصلتها في هذه الظروف التي يمر بها العـالم والتي تتطلب اللجوء للتعلم عن بعد فهـو الخِيار، بدلا من إيقاف الدراسـة نتيجة عدم التمكن من الذهاب للمدرسة.

إنَّ ما سَاعد النظام الأسكتلندي على هذا الانتقال السـلس إلى التعلم عن بُعد، ليـس التكنولوجيا وحدها، فهي لا تُعد حلًا إن لم تصاحبها فلسـفة تعليميـة مُتمركزة حـول الطالب واسـتقلاليته ومهاراتـه، وفاعليتـه وفهمـه، وأيضا فلسـفة تتمحـوَر حول مواضيـع التعلم وليـس الكتاب المـدرسي وأهمية الانتهاء منـه. علاوة على ذلك، وجـدت مواقـع تعليمية متعددة تقـدم الدعم لمختلـف المراحـل الدراسـية؛ وهي عـادة غير مجانيـة، ولكن الدخول لها من البوابة الرسـمية يتيح للطلاب الانتفاع بمـا فيها؛ لذا توافرت بيئة إلكترونيـة تعليميـة متنوعة جدا يمكـن اللجوء لهـا وقـت الطـوارئ التعليميـة، وهـي دعوة للمؤسسـات المانحة لتمويل المشـاريع البحثية التربوية، وجهوا التمويل لمثل هذه المشاريع؛ لأنَّ نظـرة للوراء نجد أنَّ أكثر من مليوني ريال -وربما أكـثر- وُجِّهت لتمويل مشـاريع تربوية، لكنها لم تثمر ما يمكن الاسـتفادة منـه في وقت الطوارئ كهذه التي نمر بها الآن.

المقالات الأكثر قراءة على الموقع الإلكتروني أمس

1 «كورونا».. هل هي النهاية؟!
فايزة الكلبانية

2 العُمانيون هم الأكثر انضباطاً في الأزمات
علي بن كفيتان بيت سعيد

3 اللجنة العليا للتعامل مع فيروس كورونا
د. أحمد بن عبدالكريم بن عبدالله

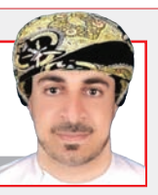
4 البلاء العظيم
جابر حسين العماني

لقراءة جميع المقالات زوروا: https://alroya.om/category/3

مستقبل الصحافة.. والإصدار الإلكتروني

لا شكَّ أنَّ قرارَ اللجنة العُليا المكلفة ببحث آلية التعامل مع التطورات الناتجة عن انتشار فيروس كورونا "كوفيد-١٩"، بوقف الطباعة الورقية للصحف والمجلات، يأتي في إطار جُهُود مُؤسسات الدولة لمكافحة تفشي هذا الفيروس.

ونحن في جريدة "الرُّؤية" من جانبنا، امتثلنا بكلِّ قناعة لهذا القرار؛ إيمانا منَّا بضرورة التكاتف المجتمعي، وحرصًا منا على المصلحة العامة، لكنَّنا في الوقت نفسه نُؤكد للقراء الكرام استمرارَ مُهمتنا الوطنية ودورنا الصحفي والإعلامي الذي ينتظره ويترقبه دائما المجتمع بمختلف فئاته، ونؤكِّد أنَّ تغطيتنا مستمرة لمختلف الأحداث والفعاليات المحلية والإقليمية والدولية، وأننا سنُواصل السعي لتطوير المحتوى بما يُلبِّي تطلعات ورغبات القراء.

... إنَّ الإصدار الإلكتروني من جريدة "الرؤية" -سواء في صيغة "PDF" أو عبر الروابط المختلفة لموقعنا على الإنترنت- يُوفِّر للقارئ تجربة ثرية، يستطيع من خلالها تصفُّح أكبر عدد ممكن من الأخبار والتقارير والمقالات، ليظلَّ على اطلاع دائم بما يحدث من حوله، وننتهز هذه الفرصة لنقدم الشكر والتقدير لعشرات الألوف من الزوار الذين يتصفَّحون "الرؤية" يوميًّا، فضلا عن أولئك الذين يتبادلون التصميمات الإخبارية والإنفوجرافيك الذي نُعده، إلى جانب مقاطع الفيديو وخدمة الأَخبار العاجلة.. فالقارئ أولًا دائمًا.

الرُّؤيَة

الآراء المنشورة لا تعبر بالضرورة عن رأي الجريدة وإنما عن وجهة نظر كاتبيها

مدن الأشباح

غسان الشهابي*

قبل حوالي السنتين طرح الدكتور عُمر هشام الشهابي سؤالاً على طريقة استطلاعات الرأي في التويتر: أي المدن الخليجية ستغدو أولاً مدينة أشباح؟

والسؤال لا يخفي المخاوف الاقتصادية التي ربما تمرّ بها المنطقة إثر تزعزع أسعار النفط وتدهورها بشكل مُستمر، الأمر الذي سيخلي المدن العملاقة من قوتها وقدرتها الشرائية، وسيغادرها ساكنوها وبالتالي العاملون فيها، والقائمون على خدمتها وخدمتهم، ذلك لأنَّ الميزان السكاني المختل لدول الخليج العربية في إشارته إلى الغلبة الغالبة للعنصر غير المواطن في أربع من ثلاث دول مجلس التعاون، وبنسب كبيرة جداً في بعض الدول حيث يصبح سكان هذه الدول أقلية في بلادهم، بينما الوضع شبه أفضل في المملكة العربية السعودية حيث نسبة المواطنين من إجمالي عدد السكان ٦٢,٦٩٪ (٢٠١٦)، وسلطنة عُمان بنسبة مواطنين ٥٤,٩٪ (٢٠١٧)، ولكن هذا أيضاً لا يقي من مخاطر "تشبّح" المدن.

لسنوات طويلة والدعوات من أجل تنويع مصادر الدخل في الدول الخليجية المُنتجة للنفط، مُستمرة ومتصاعدة، ولكن الاستجابات لها لا تزال ضعيفة، فتم استثمار الفوائض النفطية في بناء الأبراج الشاهقة والمدن التي تزيد عن حاجات أهلها، والتباهي بقيام العمارات الزجاجية المتلامعة تحت سياط شمس الخليج اللاهبة، حيث أنشأنا مُدناً لا يمكننا تعبئتها، ورحنا نستدرج العالم ليأتي ويسكن لدينا، يشتري أو يُؤجر، يضخ أموالاً سهلة في جيوب الملّاك، بلا ضرائب ولا رسوم حقيقة تساوي ما ينفق على هذه المدن من بنى تحتية متقدمة أكثر مما هي في الدول المتقدمة.

اليوم نحن نواجه اللكمة المباشرة الثالثة في وجه اقتصاداتنا، بعد الأزمة المالية العالمية (٢٠٠٨)، وانخفاض أسعار النفط (٢٠١٤)، وفيروس كورونا (٢٠٢٠) الذي ضغط أكثر على أسعار النفط، وتسبب في شلل شبه تام للكثير من الأسواق، وبدأت الآثار تظهر رويداً رويداً على الاقتصادات الهشّة القائمة على الصرف بما في الجيب مادام باطن الأرض لا يزال متخماً بالنفط.

لقد رأينا هذه الأيام "بروفة" لمدن الأشباح حيث لا أناس في الأسواق، ولا حركة بيع وشراء، ولا مطاعم بأنوارها، ولا الفنادق بسكانها، ولا الساحات بفعالياتها، ولا البرامج الضخمة التي أغدقت عليها مئات الملايين لكي نجتلبها قد تحققت، وتبددت مليارات، وتبخرت آمال كبار.

في ظروف صعبة وقاسية كهذه، إن استمرت، أو قست أكثر، سوف لن يبقى غير أبناء البلاد الراسخة جذورهم فيها، الذين لا منجى لهم غيرها، وسيعود الآملون برزق أفضل ووضع أأمن إلى بلادهم، أو بلاد أخرى تحقق لهم طموحاتهم، وهذا حق شرعي تماماً، لنظفر بمدن مغبرة تصفر فيها الريح.

*كاتب بحريني

نحو فهم أفضل للعلمانية (3)

كيف تستفيد مجتمعاتنا من العلمانية؟

د. عبدالحميد إسماعيل الأنصاري*

وضحت سابقاً، كيف تعرضت العلمانية كمفهوم سياسي وافد إلى الفضاء الثقافي العربي. إلى تشويه وسوء فهم كبيرين، من أعدائها الطبيعيين الإسلاميين، ومن بعض أصدقائها العلمانيين، كما ذكرت الآثار الإيجابية للعلمانية على الدول التي تبنتها، وفي هذا المقال أحاول الإجابة على تساؤلين مهمين:

الأول: ما حاجاتنا إلى العلمانية، وهي فكرة مستوردة من الغرب، وتتسم بـ (خصوصية ثقافية أوروبية) لا تنسجم مع تاريخنا، ولا تصلح لمجتمعاتنا وخصوصياتنا الثقافية والدينية، وقد أغنانا المولى عز وجل بالإسلام ديناً هادياً ينظم شأننا العام والخاص؟

للإجابة على هذا التساؤل، نعم، نحن بحاجة إلى مضامين العلمانية، لتجاوز واقع التخلف والعجز والفرقة والنزاعات العصبية (القبلية والطائفية)، الذي جعل بأسنا بيننا شديداً، وحولنا إلى مجتمعات عالة على العالم(مستوردين مستهلكين)، لحاقاً بركب المنتجين المزدهرين .

الذين يتمسكون بالخصوصيات الثقافية والدينية والتاريخية، حجة لرفض المفاهيم المستوردة، في عالم اليوم، إنما يعانون انفصاماً عن واقع حياتهم وحياة مجتمعاتهم المعاصرة، فنحن منغمسون في منتجات الحضارة، مادياً وفكرياً، حتى النخاع، ونحن لم نستورد فقط العلمانية،إنما كل شيء في حياتنا (أفكاراً ومعارف وعلوماً، فضلاً عن الماديات) وشأن العلمانية لا يختلف عن القيم الأخرى: الديمقراطية، الاشتراكية، حقوق الإنسان ..

أما الخصائص الثقافية للمُجتمعات، فأمر لا ينكر، إلا أنها اليوم، أصبحت نسبية في عصر العولمة، فما من خاص إلا أصبح عاماً، وسقطت الحواجز، وأصبح العالم متشابكاً في كل شيء، يتأثر ويُؤثر بعضه في بعض (وهذا الوباء العالمي الذي أدعو المولى أن يرفعه، خير دليل) وصارت الخصوصية الثقافية حجة واهية، أما الخصوصية التاريخية، فصحيح أن النشأة التاريخية مُختلفة عن الغرب، لا كنيسة ولا بابا في تاريخنا، إلا أنه لا إنكار لوجود سلطة دينية كانت جزءاً من منظومة الخلافة، تتدخل في الشأن العام، تتهم وتكفر وتُصادر حرية الفكر وتستعدي السلطة على المفكرين الذين تعدهم زنادقة ومرتدين، فكانوا يضطهدون .. في عهد (المهدي) وحده، أقيمت (محاكم الزنادقة) قتلت وحرقت جمعاً كبيراً من المُفكرين والشعراء (موسوعة العذاب) للشالجي ٧مجلدات و(تاريخ التعذيب في الإسلام) للعلوي و(ديوان الزنادقة) وأما الخصوصية الدينية، فصحيح أن ديننا يتضمن تعاليم وأحكاما لتدبير الشأن العام، لكنها مبادئ عامة مرشدة (الشورى، العدالة، المساواة، الحرية) لا تنزل إلى الأمورالتنظيمية: السياسية والاقتصادية والاجتماعية، فضلاً عن أنها لم تمنع الإفادة من تجارب الآخرين، فالحكمة ضالة المؤمن، وما قامت حضارتنا وازدهرت وسادت العالم إلا بقطف ومزج ثمار الحضارات السابقة (البيزنطية، الرومانية، اليونانية، الفارسية، الهندية، الصينية)

الثاني: ما العناصر الإيجابية في العلمانية التي تفيد مجتمعاتنا؟ أبرزها :

١- تأكيد (المواطنة) بصرف النَّظر عن المُعتقد والجنس والطائفة، معياراً للحقوق والواجبات .

٢- تعزيز (مركزية الفرد) في النظام السياسي والاجتماعي .

٣- رفض توظيف الدين لخدمة الأغراض السياسية .

٤- تجريم استخدام دور العبادة لترويج أجندة سياسية أو حزبية .

٥- تبني مبدأ (الحياد الديني) للدولة، فلا تنحاز لدين أو مذهب، وإنما تعامل كافة أصحاب الأديان على قدم المساواة .

٦- منع وصاية المؤسسات الدينية على الشأن العام .

٧- كسر احتكار المؤسسات الدينية، للفهم الديني، وفرضه على المجتمع.

٨- تمييز (الشأن الدنيوي العام) عن (الشأن الديني الخاص)

٩- الفصل بين الفضاءين: الديني والسياسي، وأنه لا تعارض بين علاقة الفرد بخالقه، على أساس (الاختيار الديني الحر) وعلاقة الفرد بغيره من الأفراد في إطار التنظيم العام، على أساس (العقد الاجتماعي الحر)

١٠- تنأى الدولة العلمانية عن التحالفات السياسية مع الأحزاب الدينية لضرب مناوئيها من الأحزاب السياسية الأخرى أو العكس، تحالفات تبادل المصالح، كان سائداً عبر التاريخ الإسلامي، وما يزال (أس البلاء) .

المحصلة: إذا كانت مجتمعاتنا لا تزال متوجسة من العلمانية، إثر التشويه وسوء الفهم اللذين لابساها، فإنها تستطيع الإفادة من هذه العناصر العشرة، ومن آليات عملها، ما يعينها على تطوير دولها لتكون دولاً (مدنية حديثة) كما هي في الغرب، مع الحفاظ على قيم الإسلام ومبادئه، كونها مجتمعات إسلامية.

*عميد كلية الشريعة بجامعة قطر سابقاً

البيت المالي للحكومة.. منه نبدأ الحل

د. عبدالله باحجاج
dr.bahajjaj@yahoo.com

تمر بلادنا الآن بأزمتين كبيرتين في وقت واحد، كل واحدة منهما ولها تبعات مُشتركة ومتراكمة، الأولى أزمة كورونا التي تكبد خسائر مالية اقتصادية وتهدد البشرية، والثانية، حرب المنتجين والتي أوصلت سعر نفطنا إلى مستويات "٣٠" دولارا للبرميل، لذلك بلادنا، ليس أمامها خيار سوى اتخاذ قرارات غير عادية، ومن خارج المنطق الاعتيادي للتفكير شريطة عدم تسليم الملف للماليين وحدهم، لأنهم لن يخرجوا من صندوق الأفكار القديمة.

رب ضارة نافعة، مقولة نُؤمن بها كثيرا، لكنها تستوجب منّا عملا كبيراً وصريحًا وشفافًا حتى نحول ضررها إلى مصلحة دائمة لبلادنا، وقد آن أوانها، وهي، إعادة ترتيب البيت المالي الحكومي بصورة شمولية وواقعية، وفورا، لدواع كثيرة، أبرزها، توفير سيولة مالية لخزينة الدولة، وكذلك، لكي تشكل قاطرة للإصلاحات التي كشف عنها عاهل البلاد -حفظه الله ورعاه- في خطابه التأسيسي للعهد الجديد، وتتقاطع معها الآن ظرفية الأزمتين، من هنا نرى أنه آن أوانها الآن أكثر من أي وقت سابق.

فالمتأمل في البيت المالي الحكومي والعمومي "الشركات الحكومية" سيخرج بمجموعة اختلالات مالية عميقة، لم تمس حتى الآن، ولا يأتي التفكير إليها إلا على استحياء، لأن لها ارتباطات بأشخاص في السلطة بصورة أو أخرى، وبقليل من التفكير سنجد أن هناك مسارات حكومية تستنزف سنوياً أموالاً طائلة من خزينة الدولة، وهي من عهد الرخاء الاقتصادي، عهد البذخ، ويستوجب إعادة النظر فيها، وقد تناول الزميل زاهر المحروقي في مقال له بعنوان "من أجل عمان" مسارا من تلك المسارات، وركز فيه على السيارات الحكومية، وصيانتها وقطع غيارها.. إلخ وقدم حلولاً يُمكن من خلالها توفير سيولة مالية لخزينة الدولة هي في أوج الحاجة لها.

لكن لها في المقابل منظور إستراتيجي – غير المالي - يتعلق بمستقبل الإصلاحات الشاملة التي كشف عنها عاهل البلاد -حفظه الله ورعاه- في خطابه التأسيسي للعهد الجديد، وهذا المنظور الاستراتيجي يكمن في أن إعادة ترتيب البيت المالي الحكومي قد أصبحت من ضرورات المرحلة الجديدة للدولة، وهي دولة الجبايات، فما يحاط من مظهرية للفاعلين الحكوميين والعموميين، وما نشاهده من مظاهر استخدام السيارات للأغراض الأسرية والشخصية لا تعكس وجود أزمة مالية، ولا تستقيم مع منطق دولة تسعى إلى ترشيد إنفاقها وضبط ماليتها في الأزمات وغير الأزمات.

ونجد في هذا مدخل أساسي وأولي لمسيرة الإصلاحات الشاملة، وبه يُعطينا مؤشراً على سرعة التطوير وإرادته، خاصة إذا ما ترافق معه تصحيح المسارات الأخرى الاختلالية كمسار استئجار الوزارات والهيئات واللجان.. الحكومية مقار وفروع لها على مختلف ولايات السلطنة، وحتى الكثير من الوحدات التي لها مقار حكومية قد لجأت إلى استئجار فروع لها، ووفق مصدر اطلعنا عليه، هناك جهات حكومية صرفت أكثر من خمسة ملايين ريال في استئجار مبانٍ فقط.. فكيف لو قيمنا مبالغ الإيجارات الحكومية كاملة؟ فكم مبلغ مالي كبير يستنزف من خزينة الدولة سنوياً، وبالتالي يمكن أن تستفيد منه الدولة؟

ومنذ عام ٢٠١١، شهد هذا المسار توسعًا في الإيجارات الحكومية بعد إقامة وزارات وهيئات جديدة، أقدمت على استئجار حتى مساحات أمامية كمواقف للسيارات، مما زاد من مضاعفة العبء المالي على خزينة الدولة، علما بأنه لو كان هناك تخطيط حكومي أو من يفكر في الأموال العامة واستثمارها، لما سمح باستمرارية هذه الإيجارات، والكثير منها مرتفعة السعر، فالأموال المُنفقة فيها ضخمة، ويمكن أن تعمل مقرات واستثمارات حكومية جديدة، تدر عليها عوائد مالية، وهناك نماذج قد تبنت هذا النهج، ونجحت فلماذا لا يتم الاقتداء بها؟

لأنها أموال عامة، فالثقافة الحكومية والمجتمعية لا تزال تؤطرها فلسفة "هذه أموال الدولة" رغم حرمتها شرعاً وقانوناً، وكأن بلادنا لم تشهد أزمات مالية خانقة، وهذا مردة أننا لم نكن جادين في خطط الترشيد السابقة، وأننا كنا نبحث عن الحلول البسيطة والسريعة لحل مشاكلنا المالية وقت الأزمات، وقد كان ولا يزال يتحملها المواطنون، لأنَّ كل الخطط كانت تستهدف جيوبهم حتى أصبحت الآن هذه الجيوب عاجزة عن أن تتحمل المزيد.

فالسيارات الحكومية وأحجامها وأشكالها، تشكل مظهراً من المظاهر المغرية للمسؤولية الحكومية، ولن يقبل المسؤول الكبير تجريده منها بسهولة، لأنها تمس كيانه المصطنع، وتضفي هالة فوقية على شخصيته، فكيف يأتي التفكير الحكومي إلى هذه المنطقة؟ والشيء نفسه للإيجارات الحكومية، فهي تخدم منظومة منافع كثيرة، منها المتمصلحة ومنها المواطنون، لايُمكن الرهان على الاقتراب منها بصورة طوعية، وكل ما يُمكن القيام به تحميل المواطن أعباء مالية إضافية.

وهذا ما يحدث فعلاً، حيث يظهر بين الفينة والأخرى أصوات تلوح بالمساس بالمرتبات كخيار من الخيارات المطروحة والجاهزة، وهو بذلك، لم يخرج عن الأفكار التي في الصندوق الحكومي، مما يفسر على نطاق واسع بأنه من الموجهات لجس نبض الرأي العام.

وإذا ما انتقلنا إلى الشركات الحكومية، فالاختلالات فيها حدث ولا حرج، سواء من ناحية المرتبات العالية للقيادات التنفيذية للشركات الحكومية والتي قد تصل "٢٥" ألفا شهريا أو الامتيازات المجانية التي لا تعد ولا تحصى، وتصوروا حجم هذه المرتبات ومنافعها في أكثر من "٦٠" شركة حكومية؟ فما هي مبررات هذه المرتبات العالية والامتيازات الخيالية؟ هل بسبب النجاح والأرباح السنوية التي يحققونها؟ الكثير منها خاسرة، وتزيد هذه المرتبات والامتيازات فوق خساراتها أعباء ثقيلة، الأهم الآن إعادة النظر في المرتبات والامتيازات لأنها فوق الواقع وفوق المرحلة، وينبغي ألا تذهب معنا لمرحلة تطبيق رؤية عُمان ٢٠٢٠.

كما أن الدولة مطالبة بهيكلة أوجه الإنفاق من جديد للوزارات والوحدات واللجان والهيئات الحكومية بعيدا عن التعميم المؤحد كخفض موازناتها بنسبة "٥٪" كما حدث مؤخرا، فهذا التعميم المشترك قد لا ينفذ إلى مستوى الدقة للكثير من الوزارات والوحدات، ومن ثم التأكد بوسائل مستقلة ومتخصصة أن الموازنات تصرف في الأماكن والأوجه المخصصة لها، فموازنة الدولة لم تعد تتحمل الإنفاق غير المبرر والمبالغ فيه، كما أن المجتمع لن يتحمل المزيد من الأعباء المالية.

لذلك، فكل ما تناولناه في هذا المقال يشكل نموذجا استرشاديا لإعادة تنظيم البيت المالي للحكومة، وما تلكم سوى نماذج لمسارات تستنزف أموال الدولة، وهي معلومة بالضرورة، لكن العلم بعدم مواءمتها الآن لظرفية مالية الدولة من جهة والعلم بأنها تشكل مقدمة أساسية لمسيرتنا الجديدة في تنويع اقتصادنا الوطني من جهة ثانية والعلم أن شكل الدولة الجديدة الذي نتأمله حتى قبل تطبيق الإصلاحات الجديدة الموعودة، يحتم أولاً إعادة هيكلة الإنفاق الحكومي والعمومي معاً من الزوايا المشار إليها سابقا.

الرُّؤيَة
يومية شاملة تصدرها مؤسسة الرؤيا للصحافة والنشر

رئيس التحرير
حاتم بن حمد الطائي

التحرير
هاتف: ٢٤٦٥٢٤٠٠-فاكس : ٢٤٦٥٢٤٤٤

الاقتصاد
محول: ٢٠٢ , ٢٠٤, ٢٠٥
businessdesk@alroya.info

المحليات
محول: ٢٠٧ , ٢٠٨
localdesk@alroya.info

الرياضة
محول: ٢١٤ , ٢١٥
sportdesk@alroya.info

الاعلانات
هاتف: ٢٤٦٥٢٤٠١-فاكس : ٢٤٦٥٢٤٤٤
ads@alroya.info

الاشتراكات
هاتف: ٢٤٦٥٢٤٠٢- فاكس : ٢٤٦٥٢٤٠٤

التوزيع
هاتف: ٢٤٦٥٢٤٠٣- فاكس : ٢٤٦٥٢٤٠٤

الطباعة
مؤسسة عمان للصحافة والنشر

مجلس الشؤون الإدارية للقضاء
محكمة الاستئناف بالسيب
إعلان قضائي

تعلن أمانة سر المحكمة أن/ الشركة الهندية الجديدة للتأمين أقامت الاستئناف المدني رقم 2019/7102/497 ضد/ إبراهيم بن امان بن إبراهيم البلوشي وآخر للمطالبة بالآتي:

أولاً: قبول الاستئناف شكلاً.
ثانياً: قبل الفصل في الموضوع:
إرجاع الدعوى لمحكمة أول درجة لإدخال عيادة الأهلية الخاصة في الدعوى، واستجواب المستأنف ضده الأول حول واقعة رفضه تلقي العلاج وعمل الفحوصات اللازمة له.
ثالثاً: وفي الموضوع:
إلغاء الحكم المستأنف والقضاء مجدداً برفض الدعوى في مواجهة المستأنفة لمخالفته للقانون وقيامها على غير سند صحيح من القانون والواقع، وقصرها على المستأنف ضدها الثانية.
رابعاً:
إلزام المستأنف ضدهما بالمصاريف والرسوم ومقابل أتعاب المحاماة عن درجتي التقاضي مبلغ -/1000 ر.ع (ألف ريال عماني).
احتياطياً:
إحالة الدعوى للتحقيق واستدعاء رئيس اللجنة الطبية العليا لمناقشته حول التقرير وما إذا كان هناك خطأ من العيادة الأهلية الخاصة من عدمه.

وقد تعذر إعلان المستأنف ضده الأول المذكور أعلاه بالطرق العادية، فيعتبر هذا النشر إعلاناً له بموعد نظر الاستئناف في يوم الأحد الموافق 2020/3/29م الساعة التاسعة صباحاً بمقر محكمة استئناف السيب - مجمع المحاكم عملاً بالمادة (11) من قانون الإجراءات المدنية والتجارية الصادر بالمرسوم السلطاني رقم: 2002/29م وتعديلاته.

أمانة سر المحكمة

مجلس الشؤون الإدارية للقضاء
المحكمة الابتدائية بالسيب
إعلان طلب تنفيذ

تعلن أمانة سر المحكمة أن طالب التنفيذ/ حميد بن سالم بن حمود العمري قد تقدم بطلب التنفيذ التجاري رقم (2020/9103/104) لتنفيذ الحكم الصادر في الدعوى رقم (2019/1501/520) ضد المنفذ ضدها/ رونق المجد الوطنية.

(حكمت المحكمة بإلزام المدعى عليها بأن تدفع للمدعي مبلغ وقدره ألف وثلاثمائة ريال عماني عن الأجرة المتأخرة لشهر أكتوبر 2017 وأن تدفع للمدعي مبلغ مئتان ريال عماني أتعاب المحاماة وحملت المدعى عليها المصاريف).

ونظراً لتعذر إعلان المنفذ ضدها بالطرق العادية، وعليه يعد هذا النشر إعلاناً لها متضمناً تكليفها بالوفاء بما هو مطلوب منها أعلاه خلال سبعة أيام من تاريخ هذا النشر عملاً بنص المادتين (11) و (356) من قانون الإجراءات المدنية والتجارية.

أمانة سر المحكمة

مجلس الشؤون الإدارية للقضاء
المحكمة الابتدائية بالسيب
إعلان طلب تنفيذ

تعلن أمانة سر المحكمة أن طالبي التنفيذ/ شركة الشرقية للخرسانة وشركة الشرقية لمواد البناء وشركة الشرقية للطابوق المعزول قد تقدموا بطلب التنفيذ التجاري رقم (2019/9103/3454) لتنفيذ الحكم الصادر في الدعوى رقم (2018/1304/1705) ضد المنفذ ضدها/ شركة كبير العالمية.

(قضى بسداد مبلغ وقدره 5613/600 ر.ع للمدعية الأولى ومبلغ وقدره 3302/310 ر.ع للمدعية الثانية والمناسب من المصاريف ومبلغ -/50 ر.ع أتعاب المحاماة).

ونظراً لتعذر إعلان المنفذ ضدها بالطرق العادية، وعليه يعد هذا النشر إعلاناً لها متضمناً تكليفها بالوفاء بما هو مطلوب منها أعلاه خلال سبعة أيام من تاريخ هذا النشر عملاً بنص المادتين (11) و (356) من قانون الإجراءات المدنية والتجارية.

أمانة سر المحكمة

مجلس الشؤون الإدارية للقضاء
المحكمة الابتدائية بالسيب
إعلان طلب تنفيذ

تعلن أمانة سر المحكمة أن طالبة التنفيذ/ الشرقية للخرسانة ش.م.م قد تقدمت بطلب التنفيذ التجاري رقم (2020/9103/676) لتنفيذ الحكم الصادر في الدعوى رقم (2019/1304/759) ضد المنفذ ضدهما/ 1. عائشة بنت قادر بخش جاروك الرئيسي، 2. مشاريع عائشة الرئيسي للتجارة.

(حكمت المحكمة بإلزام المدعى عليهما بالتضامن والانفراد بأن يؤديا للمدعية مبلغ وقدره 25,145,000 خمسة وعشرون ألفاً ومائة وخمسة وأربعون ريالاً عمانياً وفائدة قدرها 12% من تاريخ رفع الدعوى وحتى تمام السداد وأتعاب محاماة مائة ريال عماني وإلزامهما بالمصاريف ورفض ما عدا ذلك).

ونظراً لتعذر إعلان المنفذ ضدهما بالطرق العادية، وعليه يعد هذا النشر إعلاناً لهما متضمناً تكليفهما بالوفاء بما هو مطلوب منهما أعلاه خلال سبعة أيام من تاريخ هذا النشر عملاً بنص المادتين (11) و (356) من قانون الإجراءات المدنية والتجارية.

أمانة سر المحكمة

مجلس الشؤون الإدارية للقضاء
محكمة الاستئناف بصور
إعلان قضائي

تعلن أمانة سر المحكمة أن/ بنك اتش اس بي سي عمان ش.م.ع.ع أقام الاستئناف التجاري رقم 67/ت/2020 ضد/ المستأنف ضده/ عبدالله بن فايل بن جميع العريمي للمطالبة بالآتي:

أولاً: قبول الاستئناف شكلاً.
ثانياً: وفي الموضوع: بالنسبة للقرض الشخصي.
بتعديل الحكم المستأنف جزئياً في الشق الخاص بقيمة القرض والقضاء مجدداً بإلزام المستأنف ضده بأن يؤدي للمستأنف بفارق مبلغ المطالبة مبلغ وقدره 6,222/999 ر.ع (ستة آلاف ومائتين وإثنان وعشرون ريالاً وتسعمائة وتسعة وتسعون بيسة).
أما بالشق الثاني الخاص بالفائدة السنوية:
إلغاء الحكم المتعلق بالفائدة السنوية والقضاء مجدداً بإلزام المستأنف ضده بالفائدة السنوية المتفق عليها وقدرها 5,99% من تاريخ رفع الدعوى وحتى تمام السداد.
ثالثاً: إلزام المستأنف ضده برسوم الدعوى ومصاريفها ومبلغ -/1000 ر.ع (ألف ريال) أتعاب المحاماة عن درجتي التقاضي.

ونظراً لتعذر إعلان المستأنف ضده الأول المذكور أعلاه بالطرق العادية، فيعتبر هذا النشر إعلاناً له بموعد نظر الدعوى في يوم الثلاثاء الموافق 2020/4/7م الساعة التاسعة صباحاً بمقر المحكمة (بولاية صور) عملاً بالمادة (11) من قانون الإجراءات المدنية والتجارية الصادر بالمرسوم السلطاني رقم: 2002/29م وتعديلاته.

أمانة سر المحكمة

مجلس الشؤون الإدارية للقضاء
المحكمة الابتدائية بقريات
إعلان حكم لسريان ميعاد الاستئناف

تعلن أمانة سر المحكمة الابتدائية بقريات أنه بتاريخ 2018/11/13م صدر الحكم في الدعوى التجارية رقم 2018/1309/59م لصالح المدعي/ بنك عمان العربي ش.م.ع.م ضد المدعى عليه/ عبدالله بن جمعة بن هديب الغزيلي قضى بالآتي: «حكمت المحكمة بإلزام المدعى عليه بأن يؤدي للبنك المدعي مبلغاً وقدره (7903 ر.ع) سبعة آلاف وتسعمائة وثلاثة ريال عمانية ومبلغ (100 ر.ع) مائة ريال عماني مقابل أتعاب المحاماة وإلزامه بالمصاريف ورفض ما زاد على ذلك من طلبات».

ولما كان المدعى عليه لم يحضر جلسات المحاكمة ولا النطق بالحكم وقد أعلان بالنشر في أثناء تداول الدعوى وتعذر إعلانه بالحكم بالطرق العادية، فإن هذا النشر يعتبر إعلاناً له بالحكم طبقاً للمادتين (11 و 204) من قانون الإجراءات المدنية والتجارية الصادر بالمرسوم السلطاني رقم 2002/29م وتعديلاته.

أمانة سر المحكمة

مجلس الشؤون الإدارية للقضاء
المحكمة الابتدائية بصحار
إعلان قضائي

تعلن أمانة سر المحكمة الابتدائية بصحار أن المدعية/ شركة النواصر للتجارة قد أقامت أمامها الدعوى التجارية الفردية رقم (2019/1309/831م) ضد المدعى عليها/ شركة الدرويش العالمية والتي تطالب فيها بالآتي:

1. إلزام المدعى عليها بدفع مبلغ (2545,100 ر.ع) ألفان وخمسمائة وخمسة وأربعون ريالاً عمانياً ومائة بيسة.
2. إلزام المدعى عليها بدفع مبلغ (2000 ر.ع) ألفين ريال عماني عن الأضرار المادية والمعنوية التي لحقت بالمدعية.
3. إلزام المدعى عليها بالمصاريف وأتعاب المحاماة (500 ر.ع) خمسمائة ريال عماني.

وقد تعذر إعلان (المدعى عليها) بالطرق العادية، وهذا النشر يعتبر إعلاناً لها بالصحيفة وتحديد جلسة 2020/4/7م في تمام الساعة التاسعة صباحاً بمقر المحكمة بصحار / موبلح / مجمع المحاكم بصحار بالقرب من مستشفى صحار المرجعي موعداً لسماع الدعوى عملاً بنص المادة (11) من قانون الإجراءات المدنية والتجارية الصادر بالمرسوم السلطاني رقم (2002/29م) وعلى (المدعى عليها) الحضور شخصياً أو وكيلها المفوض بوكالة مصدقة حسب الأصول في الموعد والمكان المحددين أعلاه والرد على طلبات المدعية علماً بأن الإعلان ينتج أثره من تاريخ النشر.

أمانة سر المحكمة

مجلس الشؤون الإدارية للقضاء
المحكمة الابتدائية بصحار
إعلان قضائي

تعلن أمانة سر المحكمة الابتدائية بصحار أن المدعي/ المهداوي قد أقام أمامها الدعوى التجارية الفردية رقم (2019/1304/207م) ضد المدعى عليهما/ 1. هيرتل ش.م.م. 2. بول كنج (بريطاني) (خصم مدخل) والتي يطالب فيها بالآتي:

1. إلزام المدعى عليها بأن تؤدي للمدعي مبلغ (9600 ريال) مع شمول الحكم بالنفاذ المعجل طليقاً من شرط الكفالة.
2. إلزام المدعى عليها بأن تؤدي للمدعي أتعاب المحاماة مبلغ وقدره (1000 ريال).
3. إلزام المدعى عليها برسوم الدعوى.

وقد تعذر إعلان (الخصم المدخل) بالطرق العادية، وهذا النشر يعتبر إعلاناً له بالصحيفة والطلبات وتحديد جلسة 2020/4/7م في تمام الساعة التاسعة صباحاً بمقر المحكمة بصحار / موبلح / مجمع المحاكم بصحار بالقرب من مستشفى صحار المرجعي موعداً لسماع الدعوى عملاً بنص المادة (11) من قانون الإجراءات المدنية والتجارية الصادر بالمرسوم السلطاني رقم (2002/29م) وعلى (الخصم المدخل) الحضور شخصياً أو وكليه المفوض بوكالة مصدقة حسب الأصول في الموعد والمكان المحددين أعلاه والرد على طلبات المدعي علماً بأن الإعلان ينتج أثره من تاريخ النشر.

أمانة سر المحكمة

مجلس الشؤون الإدارية للقضاء
المحكمة الابتدائية بعبري
إعلان قضائي

تعلن أمانة سر المحكمة الابتدائية بعبري أن/ المؤسسة التجارية العمانية ش.م.م قد رفعت أمامها الدعوى التجارية رقم 2020/1303/24 ضد المدعى عليه/ شيخ أرشاد أمام، وتطالب الحكم لها بالآتي:

1. إلزام المدعى عليه بسداد مبلغ المطالبة وقدره (4092 ر.ع) أربعة آلاف وإثنان وتسعون ريالاً عمانياً.
2. إلزام المدعى عليه بالرسوم والمصاريف.

وقد تعذر إعلان المدعى عليه، وهذا النشر يعتبر إعلاناً له بالدعوى وتحديد يوم الخميس الموافق 2020/3/26م في تمام الساعة التاسعة والنصف صباحاً بمقر المحكمة الكائن مقابل مستشفى عبري المرجعي موعداً لسماع الدعوى طبقاً للمادة (11) من قانون الإجراءات المدنية والتجارية الصادر بالمرسوم السلطاني رقم (2002/29م) وتعديلاته.

أمانة سر المحكمة

مجلس الشؤون الإدارية للقضاء
المحكمة الابتدائية بإزكي
إعلان قضائي

تعلن أمانة سر المحكمة الابتدائية بإزكي أن المدعي/ محمد بن أحمد بن بدر الرجيبي أقام الدعوى رقم (2020/1201/11) ضد المدعى عليه/ مطر بن خميس بن مطر التوبي للمطالبة بالآتي:

1. إلزام المدعى عليه بدفع قيمة المركبة مبلغ (1400 ر.ع) ألف وأربعمائة ريال عماني مضافاً إليه الشرط الجزائي بقيمة (500 ر.ع) خمسمائة ريال عماني.
2. تعويض مادي عن أيام حضور المدعي للمحكمة بمقدار (37 ر.ع) سبعة وثلاثون ريالاً عن كل يوم.
3. تعويض معنوي بمبلغ (400 ر.ع) أربعمائة ريال.
4. مبلغ (5 ر.ع) خمسة ريالات عن قيمة البترول عن كل يوم يحضر في المدعي للمحكمة.
5. إلزام المدعى عليه برسوم والدعوى ومصاريفها.

ونظراً لتعذر إعلان المدعى عليه بالطرق العادية، فيعتبر هذا النشر إعلاناً له بموعد نظر الدعوى في يوم الإثنين الموافق: 2020/4/6م الساعة (9:00) صباحاً بمقر المحكمة الابتدائية بإزكي الكائن بـ (بالقرب من كتب الوالي ببلدة مغيوث)، عملاً بالمادة (11) من قانون الإجراءات المدنية والتجارية الصادر بالمرسوم السلطاني رقم: 2002/29م وتعديلاته.

أمانة سر المحكمة

مجلس الشؤون الإدارية للقضاء
المحكمة الابتدائية بالعامرات
إعلان قضائي

تعلن أمانة سر المحكمة أن/ ورثة هلال بن ناصر بن سيف المعولي أقاموا الدعوى المدنية/ إيجارات رقم 2020/1508/29م ضد/ فيسواجيث فيسواماران للمطالبة بالآتي:

1. إلزام المدعى عليه بالإخلاء الفوري للعين المؤجرة مشمولاً بالنفاذ المعجل وتسليم العين خالية من الأشخاص والشواغل للمدعين.
2. إلزام المدعى عليه بسداد متأخرات الأجرة حتى شهر يناير/2020م مبلغ وقدره (1500 ر.ع) ألف وخمسمائة ريال عماني وما يستجد من أجرة حتى الإخلاء الفعلي بواقع (250 ر.ع) مائتان وخمسون ريالاً عمانياً.
3. إلزام المدعى عليه بسداد متأخرات استهلاك الماء والكهرباء وما يستجد من استهلاك حتى التسليم الفعلي للعين المؤجرة.
4. إلزام المدعى عليه بالمصاريف وأتعاب المحاماة -/500 ر.ع (خمسمائة ريال عماني).

ونظراً لتعذر إعلان المدعى عليه بالطرق العادية، فيعتبر هذا النشر إعلاناً له بموعد نظر الدعوى في يوم الأربعاء الموافق: 2020/4/1م الساعة التاسعة صباحاً بمقر المحكمة (بالخوير - مجمع المحاكم - خلف وزارة العدل) عملاً بالمادة (11) من قانون الإجراءات المدنية والتجارية الصادر بالمرسوم السلطاني رقم: 2002/29 وتعديلاته.

أمانة سر المحكمة

مجلس الشؤون الإدارية للقضاء
محكمة الاستئناف بالسيب
إعلان قضائي

تعلن أمانة سر المحكمة أن/ خميس بن علي بن محمد الرحبي أقام الدعوى التماس إعادة النظر رقم (2020/7705/2) ضد/ رضا بن علي بن درويش العجمي للمطالبة بالآتي:

1. قبول هذا الالتماس شكلاً.
2. وفي الموضوع إلغاء الحكم الملتمس إعادة النظر فيه رقم (2019/7105/110) واعتباره كأن لم يكن، والقضاء بإلغائه والقضاء مجدداً بالطلبات الواردة في صحيفة الاستئناف.

وقد تعذر إعلان الملتمس ضده بالطرق العادية، فيعتبر هذا النشر إعلاناً له بموعد نظر الدعوى يوم الأحد الموافق 2020/4/5م الساعة التاسعة صباحاً بمقر المحكمة الكائن (بالسيب) بالمرحلة السابعة، بالقرب من محطة نفط عمان، موعداً لسماعه وينتج الإعلان أثره من تاريخ النشر عملاً بالمادة (11) من قانون الإجراءات المدنية والتجارية الصادر بالمرسوم السلطاني رقم: 2002/29 وتعديلاته.

أمانة سر المحكمة

مجلس الشؤون الإدارية للقضاء
المحكمة الابتدائية بالعامرات
إعلان قضائي

تعلن أمانة سر المحكمة أن/ إسماعيل محمد ادم الصائغ وعرفان عبدالحميد أقاما الدعوى التجارية رقم 2020/1503/251 ضد/ ريف الشرق الحديث ش.م.م للمطالبة بالآتي:

1. إلزام المدعى عليها بأن تؤدي للمدعيان مبلغ وقدره 4950/00 ر.ع (أربعة آلاف وتسعمائة وخمسون ريالاً عمانياً) عبارة عن متأخرات الإيجار عن شهر فبراير 2018 وحتى شهر نوفمبر 2019.
2. إلزام المدعى عليها بإخلاء العقار المبين أوصافه في العقد والصحيفة وإلزامها بما يستجد من أجرة وحتى الإخلاء والتسليم الفعلي للعقار.
3. إلزام المدعى عليها بسداد فواتير الكهرباء والمياه والصيانة.
4. إلزام المدعى عليها بمصاريف الدعوى و500/00 ر.ع (خمسمائة ريال عماني) عن أتعاب المحاماة.

ونظراً لتعذر إعلان المدعى عليها بالطرق العادية، فيعتبر هذا النشر إعلاناً لها بموعد نظر الدعوى في يوم الإثنين الموافق: 2020/4/20م الساعة التاسعة صباحاً بمقر المحكمة (بالخوير - مجمع المحاكم - خلف وزارة العدل) عملاً بالمادة (11) من قانون الإجراءات المدنية والتجارية الصادر بالمرسوم السلطاني رقم: 2002/29 وتعديلاته.

أمانة سر المحكمة

مجلس الشؤون الإدارية للقضاء
المحكمة الابتدائية بالسيب
إعلان قضائي

تعلن أمانة سر المحكمة أن/ شركة طموح مجان العالمية قد أقامت الدعوى التجارية رقم 2019/1309/1940م ضد المدعى عليه/ سعيد بن بخيت بن مطر سجليل الشنفري للمطالبة بالآتي:

1. إلزام المدعى عليه بأن يؤدي للشركة المدعية مبلغ (3840 ر.ع) ثلاثة آلاف وثمانمائة وأربعون ريالاً عمانياً مع شمول الحكم بالنفاذ المعجل كونه دين تجاري استناداً إلى نص المادة: (347) من قانون الإجراءات المدنية والتجارية.
2. إلزام المدعى عليه بتعويض المدعية عن الأضرار المادية مبلغ وقدره (1000 ر.ع).
3. إلزام المدعى عليه بالرسوم القضائية والمصروفات ومبلغ (200 ر.ع) مائتا ريال عماني مقابل أتعاب المحاماة.

ونظراً لتعذر إعلان المدعى عليه بالطرق العادية، فيعتبر هذا النشر إعلاناً له بالدعوى في يوم الثلاثاء الموافق: 2020/4/7م الساعة التاسعة صباحاً بمقر المحكمة الكائن (السيب - الخوض - بالقرب من محطة نفط عمان) عملاً بالمادة (11) من قانون الإجراءات المدنية والتجارية الصادر بالمرسوم السلطاني رقم: 2002/29م وتعديلاته.

أمانة سر المحكمة

مجلس الشؤون الإدارية للقضاء
المحكمة الابتدائية بالسيب
إعلان قضائي

تعلن أمانة سر المحكمة أن المدعي/ خالد بن إبراهيم بن عبدالرسول الزدجالي، قد أقام الدعوى المدنية رقم (2020/1208/133م) ضد المدعى عليه/ عدنان بن علي بن سالم البكري، للمطالبة بالآتي:

1. إلزام المدعى عليه بتغيير ونقل كفالة المدعي لدى بنك (HSBC)، عن قرضه الخاص، إلى كفيل آخر.
2. إلزامه بالرسوم والمصاريف وأتعاب المحاماة (500 ر.ع).

ونظراً لتعذر إعلان المدعى عليه بالطرق العادية، فيعتبر هذا النشر إعلاناً له بالدعوى في يوم الثلاثاء الموافق: 2020/4/7م الساعة التاسعة صباحاً بمقر المحكمة الكائن السيب/ الخوض، بالمرحلة السابعة بالقرب من محطة نفط عمان، عملاً بالمادة (11) من قانون الإجراءات المدنية والتجارية الصادر بالمرسوم السلطاني رقم: (2002/29م) وتعديلاته.

أمانة سر المحكمة

مجلس الشؤون الإدارية للقضاء
المحكمة الابتدائية بالسيب
إعلان قضائي

تعلن أمانة سر المحكمة أن/ صندوق الرفد قد أقام الدعوى التجارية الثلاثية رقم 2020/2301/42م ضد المدعى عليها/ الدولية المتحدة للطاقة ش.م.م طلب في دعواه الآتي:

1. إلزام المدعى عليها بأن تؤدي للمدعي مبلغ وقدره (83741/755 ر.ع) ثلاثة وثمانون ألفاً وسبعمائة وواحد وأربعون ريالاً وسبعمائة وخمسة وخمسون بيسة كما هو بتاريخ 2019/12/22م.
2. إلزام المدعى عليها بالفوائد القانونية والعقدية بواقع 10.75% سنوياً من تاريخ رفع الدعوى وحتى السداد.
3. وفي كل الأحوال إلزامها بالرسوم والمصاريف ومبلغ (500 ر.ع) خمسمائة ريال عماني مقابل أتعاب المحاماة.

وحيث تعذر إعلان المدعى عليها بالطرق العادية، فيعتبر هذا النشر إعلاناً لها جلسة يوم الإثنين الموافق: 2020/4/6م موعداً لسماعها في الساعة التاسعة صباحاً بمقر المحكمة الكائن (السيب، الخوض، بجانب محطة نفط عمان) وذلك عملاً بالمادة (11) من قانون الإجراءات المدنية والتجارية الصادر بالمرسوم السلطاني رقم: 2002/29 وتعديلاته.

أمانة سر المحكمة

مجلس الشؤون الإدارية للقضاء
المحكمة الابتدائية بالسيب
إعلان طلب تنفيذ

تعلن أمانة سر المحكمة أن طالب التنفيذ/ محمد بن مسعود بن راشد الغافري. تقدم بطلب تنفيذ مدني - إيجارات رقم 2019/9105/3461م لتنفيذ الحكم الصادر في الدعوى المدنية رقم 2019/1508/426 لإلزام المنفذ ضده/ محمد بابول هوكي هوكي بإخلاء الشقة موضوع الدعوى وتسليمها للمدعية خالية من الأشخاص والشواغل. وألزمته بسداد متأخرات الأجرة البالغ قدرها 3990 ر.ع (ثلاثة آلاف وتسعمائة وتسعون ريالاً عمانياً) وما يستجد من أجرة حتى الإخلاء الفعلي. وسداد فواتير الكهرباء والماء والصيانة حتى الإخلاء الفعلي. وألزمته بالمصاريف ومبلغ (100 ر.ع) مائة ريال عماني) مقابل أتعاب المحاماة.

ونظراً لتعذر إعلان المنفذ ضده بالطرق العادية، فيعتبر هذا النشر إعلاناً له متضمناً تكليفه بالوفاء بما هو مطلوب منه خلال سبعة أيام من تاريخ النشر عملاً بالمادة (11) من قانون الإجراءات المدنية والتجارية الصادر المرسوم السلطاني رقم: 2002/29 وتعديلاته.

أمانة سر المحكمة

مجلس الشؤون الإدارية للقضاء
المحكمة الابتدائية بالسيب
إعلان طلب تنفيذ

تعلن أمانة سر المحكمة أن/ أنور بن ناصر بن راشد اليحيائي تقدم بطلب التنفيذ رقم: 2019/9105/3488م لتنفيذ الحكم الصادر في الدعوى رقم: 2018/7105/165م لإلزام المنفذ ضده/ سالم بن سعيد بن راشد المقرشي بأجرة خمسة أشهر وهي 2017/12,11 وأشهر 2018/3,2,1 بواقع ماذة وخمسة عشر ريالاً عمانياً شهرياً وبإجمالي مبلغ وقدره -/575 ر.ع (خمسمائة وخمسة وسبعون ريالاً عمانياً) وبمبلغ وقدره -/100 ر.ع (مائة ريال عماني) أتعاب المحاماة وبالمصاريف.

ونظراً لتعذر إعلان المنفذ ضده بالطرق العادية، فيعتبر هذا النشر إعلاناً له متضمناً تكليفه بالوفاء بما هو مطلوب منه خلال سبعة أيام من تاريخ النشر عملاً بالمادة (11) من قانون الإجراءات المدنية والتجارية الصادر المرسوم السلطاني رقم: 2002/29 وتعديلاته.

أمانة سر المحكمة

مجلس الشؤون الإدارية للقضاء
المحكمة الابتدائية بالسيب
إعلان طلب تنفيذ

تعلن أمانة سر المحكمة أن طالب التنفيذ/ خالد جفيد رحمت خان قد تقدم بطلب التنفيذ المدني رقم (2020/9102/713) لتنفيذ الحكم الصادر في الدعوى رقم (2016/1806) ضد المنفذ ضده/ راشد بن سليم بن سلام المحروقي.

(قضى بإلزام المنفذ ضده برد مبلغ وقدره -/25300 ر.ع).

ونظراً لتعذر إعلان المنفذ ضده بالطرق العادية، وعليه يعد هذا النشر إعلاناً له متضمناً تكليفه بالوفاء بما هو مطلوب منه أعلاه خلال سبعة أيام من تاريخ هذا النشر عملاً بنص المادتين (11) و (356) من قانون الإجراءات المدنية والتجارية.

أمانة سر المحكمة

مجلس الشؤون الإدارية للقضاء
المحكمة الابتدائية بالسيب
إعلان طلب تنفيذ

تعلن أمانة سر المحكمة أن طالب التنفيذ/ سالم بن فايل بن خريبيش العويسي قد تقدم بطلب التنفيذ التجاري رقم (2020/9103/80) لتنفيذ الحكم الصادر في الدعوى رقم (2019/1501/661) ضد المنفذ ضدها/ المرزم للمشاريع الحديثة.

(حكمت المحكمة بإلزام المدعى عليها بأن تدفع للمدعي متأخرات الأجرة من تاريخ 2018/4/1 وحتى تاريخ 2019/3/31 مبلغ وقدره ألفان وعشرون ريالاً عمانياً وأن تدفع مبلغ مئتان ريال عماني أتعاب المحاماة وحملت المدعى عليها المصاريف).

ونظراً لتعذر إعلان المنفذ ضدها بالطرق العادية، وعليه يعد هذا النشر إعلاناً لها متضمناً تكليفها بالوفاء بما هو مطلوب منها أعلاه خلال سبعة أيام من تاريخ هذا النشر عملاً بنص المادتين (11) و (356) من قانون الإجراءات المدنية والتجارية.

أمانة سر المحكمة

إعلان تخفيض رأس المال

وفقاً لأحكام المادة 150 من قانون الشركات التجارية، تعلن مؤسسة ربوع الاتحاد للتجارة والمقاولات المقيدة بالسجل التجاري رقم **1047763** أنها بصدد تخفيض رأسمالها من **250,000.000** إلى **30,000.000** ريال عماني.

وكل من له اعتراض على ذلك عليه أن يتقدم بأسباب اعتراضه لأمانة السجل التجاري بوزارة التجارة والصناعة خلال 30 يوماً من تاريخه.

وزارة االتجارة والصناعة
إعـــلان

تعلن دائرة الملكية الفكرية عن طلبات تسجيل العلامات التجارية المقبولة وفقاً لأحكام قانون (نظام) العلامات التجارية لدول مجلس التعاون لدول الخليج العربية رقم ٣٣/ ٢٠١٧م.

طلب تسجيل العلامة التجارية رقم : ١٣٣٤٦٦
في الفئة ٤١ من أجل السلع / الخدمات:
صالة رياضية.

باســـــم : طيف الأندلس للتجارة
الجنسيـــة : عمانية
العنـــــوان : ص.ب : ٤٣٥ ر.ب : ٣١٢ ، سلطنة عمان
تاريخ تقديم الطلب : ٢٠١٩/١٢/٤

وزارة االتجارة والصناعة
إعـــلان

تعلن دائرة الملكية الفكرية عن طلبات تسجيل العلامات التجارية المقبولة وفقاً لأحكام قانون (نظام) العلامات التجارية لدول مجلس التعاون لدول الخليج العربية رقم ٣٣/ ٢٠١٧م.

طلب تسجيل العلامة التجارية رقم : ١٣٣٤٦٧
في الفئة ٤١ من أجل السلع / الخدمات:
صالة رياضية.

باســـــم : طيف الأندلس للتجارة
الجنسيـــة : عمانية
العنـــــوان : ص.ب : ٤٣٥ ر.ب : ٣١٢ ، سلطنة عمان
تاريخ تقديم الطلب : ٢٠١٩/١٢/٤

وزارة االتجارة والصناعة
إعـــلان

تعلن دائرة الملكية الفكرية عن طلبات تسجيل العلامات التجارية المقبولة وفقاً لأحكام قانون (نظام) العلامات التجارية لدول مجلس التعاون لدول الخليج العربية رقم ٣٣/ ٢٠١٧م.

طلب تسجيل العلامة التجارية رقم : ١٢٩٩٠٨
في الفئة ٣٥ من أجل السلع / الخدمات:
البيع بالجملة والمفرق للمواد الغذائية والتصدير والاستيراد.

باســـــم : همايون الدولية للتجارة والمقاولات ش.م.م
الجنسيـــة : عمانية
العنـــــوان : محافظة مسقط ، سلطنة عمان
تاريخ تقديم الطلب : ٢٠١٩/٧/٨

مجلس الشؤون الإدارية للقضاء
المحكمة الابتدائية بالعامرات
إعلان قضائي

تعلن أمانة سر المحكمة أن/ التميز الراقي ش.م.م أقامت الدعوى التجارية فرد رقم: 2020/1309/34 ضد/ برج المستقبل العالمية ش.م.م للمطالبة بالآتي:

1. إلزام المدعى عليها بدفع مبلغ وقدره -/1577 ر.ع (ألف وخمسمائة وسبعة وسبعون ريالاً عمانياً).
2. إلزام المدعى عليها بالمصاريف القضائية ومبلغ وقدره -/1000 ر.ع (ألف ريال عماني) مقابل أتعاب المحاماة.

ونظراً لتعذر إعلان المدعى عليها بالطرق العادية، فيعتبر هذا النشر إعلاناً لها بموعد نظر الدعوى في يوم الإثنين الموافق: 2020/4/6م الساعة التاسعة صباحاً بمقر المحكمة (بالخوير - مجمع المحاكم - خلف وزارة العدل) عملاً بالمادة (11) من قانون الإجراءات المدنية والتجارية الصادر بالمرسوم السلطاني رقم: 2002/29 وتعديلاته.

أمانة سر المحكمة

مجلس الشؤون الإدارية للقضاء
المحكمة الابتدائية بمسقط
إعلان قضائي

تعلن أمانة سر المحكمة الابتدائية بمسقط أن/ محمد بن سالم بن سعيد القاسمي قد أقام الدعوى المدنية فرد رقم 2019/1208/835م ضد/ سمير بن ناصر بن عامر البهلاني وآخرين للمطالبة بالآتي:

1. القضاء بإثبات إعسار المدعي ووقت جميع التنفيذات مؤقتاً لحين يسار المدعي وضم ملفات التنفيذ سالفة البيان.

ونظراً لتعذر إعلان المدعى عليه الأول بالطرق العادية، فيعتبر هذا النشر إعلاناً له بموعد نظر الدعوى في يوم الإثنين الموافق: 2020/4/1م الساعة التاسعة صباحاً بمقر المحكمة (بالخوير - مجمع المحاكم - خلف وزارة العدل) عملاً بالمادة (11) من قانون الإجراءات المدنية والتجارية الصادر بالمرسوم السلطاني رقم: 2002/29 وتعديلاته.

أمانة سر المحكمة

مجلس الشؤون الإدارية للقضاء
المحكمة الابتدائية بمسقط
إعلان قضائي

تعلن أمانة سر المحكمة الابتدائية أن/ علي بن سعود بن علي الكندي وابنه سعود قد أقاما الدعوى رقم: 2020/1507/20م إيجارات مدني ضد/ علي بن خليفة بن محمد الشبلي للمطالبة بالآتي:

1. إلزام المدعى عليه بإخلاء العين محل الدعوى وإلزامه بدفع الأجرة المتأخرة عنها مبلغ وقدره -/6250 ر.ع (ستة آلاف ومائتين وخمسون ريالاً عمانياً) بالإضافة إلى ما يستجد من أجرة حتى الإخلاء الفعلي للعين وشمول الحكم بالنفاذ المستعجل.
2. إلزام المدعى عليه بصيانة العقار ودفع فاتورة الماء مبلغ وقدره -/265 ر.ع (مائتان وخمسة وستون ريالاً عمانياً) وفاتورة الكهرباء مبلغ وقدره -/692 ر.ع (ستمائة وإثنان وتسعون ريالاً عمانياً) وما يستجد حتى تاريخ الإخلاء الفعلي للعين المؤجرة.
3. إلزام المدعى عليه بدفع الرسوم والمصروفات وأتعاب محاماة مبلغ وقدره -/300 ر.ع (ثلاثمائة ريال عماني).

ونظراً لتعذر إعلان المدعى عليه بالطرق العادية، فيعتبر هذا النشر إعلاناً له بموعد نظر الدعوى في يوم الأربعاء الموافق: 2020/4/1م الساعة التاسعة صباحاً بمقر المحكمة (بالخوير - مجمع المحاكم - خلف وزارة العدل) عملاً بالمادة (11) من قانون الإجراءات المدنية والتجارية الصادر بالمرسوم السلطاني رقم: 2002/29 وتعديلاته.

أمانة سر المحكمة

مجلس الشؤون الإدارية للقضاء
المحكمة الابتدائية بمسقط
إعلان قضائي

تعلن أمانة سر المحكمة الابتدائية أن/ سيف بن ناصر بن خميس الشحي أقام الدعوى رقم: 2019/1505/407م التجارية إيجارات ضد/ شركة أوبال للمشاريع العالمية ش.م.م للمطالبة بالآتي:

1. أصلياً: إلزام المدعى عليها بدفع الأجرة مبلغ وقدره -/5200 ر.ع (خمسة آلاف ومائتين ريال عماني).
2. واحتياطياً: وفي حالة عدم وضوح الأمر لعدالة المحكمة الموقرة إحالة الدعوى للتحقيق ليثبت المدعي دعواه بكافة طرق الإثبات ومنها شهادة الشهود من المدعى عليها مستأجر للعين محل الدعوى وأن ذمتها ما زالت مشغولة بالأجرة.
3. إلزام المدعى عليها بالرسوم والمصروفات ومبلغ -/500 ر.ع (خمسمائة ريال عماني) عن أتعاب المحاماة.

ونظراً لتعذر إعلان المدعى عليها بالطرق العادية، فيعتبر هذا النشر إعلاناً لها بموعد نظر الدعوى في يوم الأربعاء الموافق: 2020/4/1م الساعة التاسعة صباحاً بمقر المحكمة (بالخوير - مجمع المحاكم - خلف وزارة العدل) عملاً بالمادة (11) من قانون الإجراءات المدنية والتجارية الصادر بالمرسوم السلطاني رقم: 2002/29 وتعديلاته.

أمانة سر المحكمة

مجلس الشؤون الإدارية للقضاء
المحكمة الابتدائية بمسقط
إعلان قضائي

تعلن أمانة سر المحكمة أن/ هلال بن أحمد بن سعيد البوسعيدي أقام الدعوى الابتدائية - مدني رقم: (2019/1508/975) ضد/ شركة راشد بن حمد بن راشد الحوسني للمطالبة بالآتي:

1. إلزام المدعى عليه بأن يؤدي للمدعي قيمة الإيجار للعين المؤجرة للفترة من 2017/1/1 وحتى 2019/12/31م مبلغ -/45,000 ريال عماني وما يستجد من قيمة الإيجار بواقع -/1,250 ريالاً عمانياً من 2020/1/1 وحتى تسليم العين المؤجرة (علماً بأن قيمة الأجرة وفق العقد يتوجب أن تسدد مقدماً عن ستة أشهر).
2. إلزام المدعى عليه بإخلاء العين محل الإيجار وتسليمها للمدعي مع إجراء الصيانة.
3. إلزام المدعى عليه بسداد كلفة فواتير الكهرباء والماء للفترة من 2012/1/1م وحتى تاريخ الإخلاء.
4. إلزام المدعى عليه بأتعاب المحاماة 1000 ريال عماني (ألف ريال عماني) والمصاريف.

ونظراً لتعذر إعلان المدعى عليها بالطرق العادية، فيعتبر هذا النشر إعلاناً لها بموعد نظر الدعوى في يوم الأربعاء الموافق: 2020/4/1م الساعة التاسعة صباحاً بمقر المحكمة (بالخوير - مجمع المحاكم - خلف وزارة العدل) عملاً بالمادة (11) من قانون الإجراءات المدنية والتجارية الصادر بالمرسوم السلطاني رقم: 2002/29 وتعديلاته.

أمانة سر المحكمة

مجلس الشؤون الإدارية للقضاء
المحكمة الابتدائية بمسقط
إعلان قضائي

تعلن أمانة سر المحكمة أن/ شركة عمان للمواد الكاشطة ش.م.م أقامت الدعوى الابتدائية - فردي تجاري رقم: (2020/1309/496) ضد/ المندمجة لخدمات حقول النفط والتموين ش.م.م للمطالبة بالآتي:

1. إلزام المدعى عليها بأن تؤدي للمدعية مبلغ وقدره -/5,694 ر.ع (خمسة آلاف وستمائة وأربعة وتسعون ريالاً عمانياً) ثمن البضاعة المستلمة من المدعى عليها.
2. احتساب الفائدة التأخيرية على المبلغ بنسبة 12% من تاريخ الاستحقاق وحتى السداد.
3. إلزام المدعى عليها بأتعاب المحاماة مبلغ وقدره -/800 ر.ع (ثمانمائة ريال عماني) والمصاريف.

ونظراً لتعذر إعلان المدعى عليها بالطرق العادية، فيعتبر هذا النشر إعلاناً لها بموعد نظر الدعوى في يوم: 2020/4/7م الساعة التاسعة صباحاً بمقر المحكمة (بالخوير - مجمع المحاكم - خلف وزارة العدل) عملاً بالمادة (11) من قانون الإجراءات المدنية والتجارية الصادر بالمرسوم السلطاني رقم: 2002/29 وتعديلاته.

أمانة سر المحكمة

مجلس الشؤون الإدارية للقضاء
المحكمة الابتدائية بمسقط
إعلان قضائي

تعلن أمانة سر المحكمة أن/ شركة الكيومي للتجارة والكهرباء ش.م.م أقامت الدعوى الابتدائية - فردي تجاري رقم: (2020/1309/436) ضد/ مسكن للإنشاء والتعمير ش.م.م للمطالبة بالآتي:

1. إلزام المدعى عليها بأن تسدد للمدعية مبلغ وقدره (2922/700 ر.ع) (ألفان وتسعمائة وإثنان وعشرون ريالاً عمانياً وسبعمائة بيسة).
2. إلزام المدعى عليها بأتعاب المحاماة مبلغ وقدره -/500 ر.ع (خمسمائة ريال عماني).

ونظراً لتعذر إعلان المدعى عليها بالطرق العادية، فيعتبر هذا النشر إعلاناً لها بموعد نظر الدعوى في يوم: 2020/4/22م الساعة التاسعة صباحاً بمقر المحكمة (بالخوير - مجمع المحاكم - خلف وزارة العدل) عملاً بالمادة (11) من قانون الإجراءات المدنية والتجارية الصادر بالمرسوم السلطاني رقم: 2002/29 وتعديلاته.

أمانة سر المحكمة

مجلس الشؤون الإدارية للقضاء
المحكمة الابتدائية بمسقط
إعلان قضائي

تعلن أمانة سر المحكمة أن/ ورثة هلال بن ناصر بن سيف المعولي قد أقاموا الدعوى التجارية/ إيجارات رقم: 2020/1503/78م ضد/ البيرق الغربي للتجارة والمقاولات للمطالبة بالآتي:

1. إلزام المدعى عليها بالإخلاء الفوري للعين المؤجرة وتسليمها للمدعين خالية من الأشخاص والشواغل مع شمول الحكم بالنفاذ المعجل.
2. إلزام المدعى عليها بسداد متأخرات الأجرة حتى شهر يناير 2020م مبلغ وقدره (-/1800 ر.ع) ألف وثمانمائة ريال عماني وما يستجد من أجرة شهرية حتى الإخلاء الفعلي للعين المؤجرة بواقع (-/300 ر.ع) ثلاثمائة ريال عماني.
3. إلزام المدعى عليها بسداد متأخرات استهلاك الماء والكهرباء وما يستجد من استهلاك حتى التسليم الفعلي للعين المؤجرة.
4. إلزام المدعى عليها بالمصاريف وأتعاب المحاماة -/500 ر.ع (خمسمائة ريال عماني).

ونظراً لتعذر إعلان المدعى عليها بالطرق العادية، فيعتبر هذا النشر إعلاناً لها بموعد نظر الدعوى في يوم الأربعاء الموافق: 2020/4/1م الساعة التاسعة صباحاً بمقر المحكمة (بالخوير - مجمع المحاكم - خلف وزارة العدل) عملاً بالمادة (11) من قانون الإجراءات المدنية والتجارية الصادر بالمرسوم السلطاني رقم: 2002/29 وتعديلاته.

أمانة سر المحكمة

مجلس الشؤون الإدارية للقضاء
المحكمة الابتدائية بمسقط
إعلان قضائي

تعلن أمانة سر المحكمة أن/ كميمه بنت خلف بن سيف العبرية بوكالة مؤسسة شرفات الشرق للتجارة أقامت الدعوى التجارية - إيجارات رقم: 2020/1508/85 ضد/ الفارسي العالمية للمطالبة بالآتي:

1. إلزام المدعى عليها بإخلاء العين المؤجرة (21) وتسليمها للمدعي خالية من أي شواغر والأشخاص.
2. إلزام المدعى عليها بدفع المتأخرات للعين المؤجرة رقم (21) منذ تاريخ 2018/5/1 ولغاية تاريخ 2019/12/31 مبلغاً إجمالياً وقدره -/6000 ر.ع (ستة آلاف ريال عماني) بأجرة شهرية مقدارها -/300 ر.ع (ثلاثمائة ريال عماني) لكل شهر وما يستجد منها لحين الإخلاء الفعلي بواقع -/300 ر.ع (ثلاثمائة ريال عماني) لكل شهر.
3. إلزام المدعى عليها بسداد قيمة كلا من فواتير الكهرباء والمياه والصرف الصحي.
4. إلزام المدعى عليه بالمصاريف القضائية ومبلغ وقدره -/1000 ر.ع (ألف ريال عماني) مقابل أتعاب المحاماة.

ونظراً لتعذر إعلان المدعى عليها بالطرق العادية، فيعتبر هذا النشر إعلاناً لها بموعد نظر الدعوى في يوم الأربعاء الموافق: 2020/4/8م الساعة التاسعة صباحاً بمقر المحكمة (بالخوير - مجمع المحاكم - خلف وزارة العدل) عملاً بالمادة (11) من قانون الإجراءات المدنية والتجارية الصادر بالمرسوم السلطاني رقم: 2002/29 وتعديلاته.

أمانة سر المحكمة

مجلس الشؤون الإدارية للقضاء
المحكمة الابتدائية بمسقط
إعلان قضائي

تعلن أمانة سر المحكمة أن/ الدانوب للصناعات الحديدية أقامت الدعوى التجارية رقم: 2020/1304/478 ضد/ شركة سيمبلكس للبنيات الأساسية المحدودة للمطالبة بالآتي:

1. إلزام المدعى عليها بأن تؤدي رصيد المديونية البالغ قدرها مبلغ 6645/600 ر.ع (ستة آلاف وستمائة وخمسة وأربعون ريالاً عمانياً وستمائة بيسة) إلى المدعية.
2. إلزام المدعى عليها بأن تؤدي عائد تأخيري بواقع 6,5% سنوياً على رصيد المديونية أعلاه وحتى تمام السداد إلى المدعية.
3. إلزام المدعى عليها بالمصاريف وأتعاب محاماة -/500 ر.ع (خمسمائة ريال عماني).

ونظراً لتعذر إعلان المدعى عليها بالطرق العادية، فيعتبر هذا النشر إعلاناً لها بموعد نظر الدعوى في يوم الإثنين الموافق: 2020/4/6م الساعة التاسعة صباحاً بمقر المحكمة (بالخوير - مجمع المحاكم - خلف وزارة العدل) عملاً بالمادة (11) من قانون الإجراءات المدنية والتجارية الصادر بالمرسوم السلطاني رقم: 2002/29 وتعديلاته.

أمانة سر المحكمة

مجلس الشؤون الإدارية للقضاء
المحكمة الابتدائية بمسقط
إعلان طلب تنفيذ

تعلن أمانة سر المحكمة أن طالب التنفيذ/ مسيسيلي كمبو سانووي قد تقدم بطلب التنفيذ العمالي رقم (2019/9104/3616) لتنفيذ الحكم الصادر في الدعوى رقم ضد المنفذ ضدها/ غاردينيا لبيع الهدايا والزهور والأعمال.

(قضى بسداد مبلغ وقدره -/750 ر.ع (سبعمائة وخمسون ريالاً عمانياً) عن الفصل التعسفي والمصاريف).

ونظراً لتعذر إعلان المنفذ ضدها بالطرق العادية، وعليه يعد هذا النشر إعلاناً لها متضمناً تكليفها بالوفاء بما هو مطلوب منها أعلاه خلال سبعة أيام من تاريخ هذا النشر عملاً بنص المادتين (11) و (356) من قانون الإجراءات المدنية والتجارية.

أمانة سر المحكمة

مجلس الشؤون الإدارية للقضاء
المحكمة الابتدائية بالبريمي
إعلان قضائي

تعلن أمانة سر المحكمة الابتدائية أن المدعي: خلفان بن العبد بن سالم المبسلي، قد أقام أمامها الدعوى المدنية رقم: (2019/1208/417) ضد المدعى عليه: مسلم بن خلفان بن ناصر بن محمد البحري، طلب في دعواه الآتي:

1. إلزام المدعى عليه بنقل ملكية المركبة إلى اسمه.
2. إلزام المدعى عليه بنقل الشيكات من اسم المدعي إلى اسم المدعى عليه.
3. إلزام المدعى عليه بتسليم المدعي كافة الشيكات الخاصة به.
4. إلزام المدعى عليه بأن يؤدي للمدعي مبلغ (300 ر.ع) ثلاثة آلاف ريال عماني تعويضاً مادياً وأدبياً.
5. إلزام المدعى عليه بالمصروفات وأتعاب المحاماة مبلغ (500 ر.ع).

وحيث تعذر إعلان المدعى عليه بالطرق العادية، فيعتبر هذا النشر إعلاناً له بصحيفة الدعوى وتحديد جلسة يوم الأحد الموافق 2020/3/29م موعداً لسماعها في الساعة التاسعة صباحاً بمقر المحكمة الكائن بأرض الجو، وذلك عملاً بالمادة (11) من قانون الإجراءات المدنية والتجارية الصادر بالمرسوم السلطاني رقم 2002/29م وتعديلاته.

أمانة سر المحكمة

مجلس الشؤون الإدارية للقضاء
المحكمة الابتدائية بالبريمي
إعلان قضائي

تعلن أمانة سر المحكمة الابتدائية أن المدعي: سالم بن خليفة بن سالم الشعيلي، قد أقام أمامها الدعوى التجارية رقم: (2020/1309/46) ضد المدعى عليه: مكتب الحكمة لجلب الأيدي العاملة، طلب في دعواه الآتي:

1. استرجاع مبلغ (450 ر.ع).
2. تحميل المدعى عليه الرسوم والمصاريف.

وحيث تعذر إعلان المدعى عليه بالطرق العادية، فيعتبر هذا النشر إعلاناً له بصحيفة الدعوى وتحديد جلسة يوم الخميس الموافق 2020/3/26م موعداً لسماعها في الساعة التاسعة صباحاً بمقر المحكمة الكائن بأرض الجو، وذلك عملاً بالمادة (11) من قانون الإجراءات المدنية والتجارية الصادر بالمرسوم السلطاني رقم 2002/29م وتعديلاته.

أمانة سر المحكمة

مجلس الشؤون الإدارية للقضاء
المحكمة الابتدائية بالبريمي
إعلان قضائي

تعلن أمانة سر المحكمة الابتدائية أن المدعي: مكتب جهاد المعمري للمحاماة والاستشارات القانونية، قد أقام أمامها الدعوى التجارية رقم: 2020/2313/16م ضد المدعى عليها: شركة فندق البريمي (ش.م.ع.ع) سجل تجاري رقم (8003440)، طلب فيها الآتي: إلزام المدعى عليه بأن يؤدي له مبلغ وقدره (1200 ر.ع) ألف ومائتي ريال عماني متأخرات أتعاب المحاماة، وبالرسوم ومصاريف الدعوى.

وحيث تعذر إعلان المدعى عليه بالطرق العادية، فيعتبر هذا النشر إعلاناً له بصحيفة الدعوى وتحديد جلسة يوم الثلاثاء الموافق 2020/4/7م موعداً لسماعها في الساعة التاسعة صباحاً بمقر المحكمة الكائن بأرض الجو، وذلك عملاً بالمادة (11) من قانون الإجراءات المدنية والتجارية الصادر بالمرسوم السلطاني رقم 2002/29م وتعديلاته.

أمانة سر المحكمة

مجلس الشؤون الإدارية للقضاء
المحكمة الابتدائية بالبريمي
إعلان طلب تنفيذ

تعلن أمانة سر المحكمة أن طالب التنفيذ/ سلطان بن سالم بن خلفان بن عبيد الساعدي قد تقدم بطلب التنفيذ إجارات رقم (2020/9105/217) لتنفيذ الحكم الصادر في الدعوى رقم (2019/1508/66) ضد المنفذ ضده/ ممتاز علي مترور أحمد (باكستاني الجنسية).

(قضى بإلزام المنفذ ضده بإخلاء العين المؤجرة وتسليمها خالية من الشواغل والأشخاص وإلزامه بسداد مبلغ وقدره (1800 ر.ع) ألف وثمانمائة ريال عماني عن الأجرة المتأخرة عن كامل الفترة الممتزة من فبراير 2018 إلى أبريل 2019 وما يستجد بواقع (120 ر.ع) مائة وعشرون ريالاً شهرياً حتى تاريخ الإخلاء الفعلي وإلزامه بسداد قيمة استهلاك الكهرباء والماء وإلزامه بالصيانة وإلزامه بسداد مبلغ (100 ر.ع) مائة ريال عماني أتعاب المحاماة وإلزامه بالمصاريف).

ونظراً لتعذر إعلان المنفذ ضده بالطرق العادية، وعليه يعد هذا النشر إعلاناً له متضمناً تكليفه بالوفاء بما هو مطلوب منه أعلاه خلال سبعة أيام من تاريخ هذا النشر عملاً بنص المادتين (11) و (356) من قانون الإجراءات المدنية والتجارية.

أمانة سر المحكمة

مجلس الشؤون الإدارية للقضاء
محكمة الاستئناف بالسيب
إعلان قضائي

تعلن أمانة سر المحكمة أن/ الشركة الهندية الجديدة للتأمين أقامت الاستئناف المدني رقم 2019/7102/497 ضد/ إبراهيم بن امان بن إبراهيم البلوشي وآخر للمطالبة بالآتي:

أولاً: قبول الاستئناف شكلاً.
ثانياً: قبل الفصل في الموضوع:
إرجاع الدعوى لمحكمة أول درجة لإدخال عيادة الأهلية الخاصة في الدعوى، واستجواب المستأنف ضده الأول حول واقعة رفضه تلقي العلاج وعمل الفحوصات اللازمة له.
ثالثاً: وفي الموضوع:
إلغاء الحكم المستأنف والقضاء مجدداً برفض الدعوى في مواجهة المستأنفة لمخالفته للقانون وقيامها على غير سند صحيح من القانون والواقع، وقصرها على المستأنف ضدها الثانية.
رابعاً:
إلزام المستأنف ضدهما بالمصاريف والرسوم ومقابل أتعاب المحاماة عن درجتي التقاضي مبلغ -/1000 ر.ع (ألف ريال عماني).
احتياطياً:
إحالة الدعوى للتحقيق واستدعاء رئيس اللجنة الطبية العليا لمناقشته حول التقرير وما إذا كان هناك خطأ من العيادة الأهلية الخاصة من عدمه.

وقد تعذر إعلان المستأنف ضده الأول المذكور أعلاه بالطرق العادية، فيعتبر هذا النشر إعلاناً له بموعد نظر الاستئناف في يوم الأحد الموافق 2020/3/29م الساعة التاسعة صباحاً بمقر محكمة استئناف السيب - مجمع المحاكم عملاً بالمادة (11) من قانون الإجراءات المدنية والتجارية الصادر بالمرسوم السلطاني رقم: 2002/29م وتعديلاته.

أمانة سر المحكمة

عمان تواجه كورونا
كوفيد19
التزم بالقرارات
#خليك_في_البيت

بهدف احتواء «كورونا» واستيعاب أعداد المصابين

نشر عشرات الآلاف من جنود الجيش الأمريكي.. وسلاح المهندسين يحول الفنادق إلى مستشفيات

ترجمة- رنا عبدالحكيم

مع وجود عشرات الملايين الأمريكيين الذين يعيشون وسط حالة إغلاق تام في المدن والولايات، من المرجح أن يلعب جيش الولايات المتحدة دورًا أكبر في المساعدة على وقف انتشار الفيروس التاجي في الأيام والأسابيع القادمة، وذلك وفقا لتقرير نشرته صحيفة ديلي ميل البريطانية.

وقال قائد سلاح المهندسين بالجيش الأمريكي، إن السلاح يتطلع إلى تحويل أكثر من ١٠٠٠٠ غرفة في نيويورك، ربما في الفنادق والمساكن الجامعية، إلى وحدات رعاية طبية للمساعدة في معالجة الفيروس التاجي سريع الانتشار.

وأعلن الرئيس دونالد ترامب يوم الجمعة ولاية نيويورك منطقة كوارث كبرى حيث ارتفع عدد حالات الإصابة بفيروس كورونا وكلها حالات مؤكدة، وأعلنت مدينة نيويورك منطقة كوارث من قبل العمدة بيل دي بلاسيو.

وقال الجنرال تود سيمونيت للصحفيين في البنتاجون إن الجيش يأمل تحويل الغرف والساحات الكبيرة الأخرى إلى مرافق من نوع وحدة العناية المركزة وسيحتاجون إلى جاهزيتها في غضون أسابيع وليس أشهر. وفي وقت سابق من هذا الأسبوع، قال البيت الأبيض إنه يجري محادثات مع البنتاجون حول كيفية نشر الجيش للتعامل مع الفيروس التاجي، بما في ذلك إنشاء مستشفيات ميدانية في الولايات التي تشهد زيادة في عدد الحالات. وقال رئيس الحرس الوطني الأمريكي إنه يتوقع مشاركة عشرات الآلاف من قوات الحرس الوطني في نهاية المطاف في جهود للمساعدة في التعامل مع الفيروس التاجي سريع الانتشار في الولايات المتحدة، لكنه لا يرى حاجة

لفدراليتهم. وقال الجنرال جوزيف لينجيل رئيس مكتب الحرس الوطني خلال مؤتمر صحفي في البنتاجون "من الصعب أن نقول ما هو المطلب المحدد، لكنني أتوقع استخدام عشرات الآلاف داخل الولايات مع نمو ذلك".

أعلنت جميع الولايات الخمسين حالة الطوارئ، وهي خطوة حاسمة قبل أن ينشر المحافظون الحرس الوطني.

حتى يوم الجمعة، تم استدعاء ٣٣٠٠ جندي من الحرس الوطني في بعض القدرات عبر ٢٨ ولاية.

تعتبر بورتوريكو حتى الآن الإقليم الأمريكي الأول والوحيد الذي نشط الحرس الوطني، وحسب صحيفة تايمز العسكرية، سيساعد الحراس والنساء في جمع العينات، ودعم مرافق الاختبارات الطبية، وتطهير الأماكن العامة المشتركة، والتنظيف، والواجبات الإدارية.

عالم ما بعد الفيروس التاجي

«فايننشال تايمز»: عاصفة «كورونا» ستمر.. وحياتنا ستتغير لسنوات مقبلة

ترجمة- الرؤية

تواجه البشرية الآن أزمة عالمية، هي الأكبر في جلينا، ومن المحتمل أن تشكل القرارات التي يتخذها الأفراد والحكومات في الأسابيع القليلة المقبلة العالم لسنوات قادمة، ولن يشكلوا فقط أنظمة الرعاية الصحية لدينا ولكن أيضًا تشكيل اقتصادنا وسياستنا وثقافتنا، ويجب علينا أن نتصرف بسرعة وحسم.

وفي مقال للكاتب يوفال نوح هراري، بصحيفة " فايننشال تايمز" قال :"يجب أن نأخذ بعين الاعتبار العواقب طويلة المدى لأعمالنا عند الاختيار بين البدائل، يجب أن نسأل أنفسنا ليس فقط كيفية التغلب على التهديد المباشر، ولكن أيضًا أي نوع من العالم سنعيش فيه بمجرد مرور العاصفة نعم، ستمر العاصفة، ستبقى البشرية على قيد الحياة، سيظل معظمنا على قيد الحياة، لكننا سنعيش في عالم مختلف".

وأضاف هراري:"ستصبح العديد من تدابير الطوارئ قصيرة الأجل من عناصر الحياة، هذه هي طبيعة حالات الطوارئ، أنها تقدم العمليات التاريخية بسرعة، والقرارات التي في الأوقات العادية يمكن أن تستغرق سنوات من المداولات يتم تمريرها في غضون ساعات، ويتم دفع التقنيات غير الناضجة وحتى الخطرة في الخدمة، لأنّ مخاطر عدم القيام بأي شيء أكبر، وماذا يحدث عندما يعمل الجميع من المنزل ويتواصلون عن بعد فقط؟ ماذا يحدث عندما تتصل المدارس والجامعات بأكملها بالإنترنت؟ في الأوقات العادية، لن توافق الحكومات والشركات والمجالس التعليمية على إجراء مثل هذه التجارب. لكن هذه الأوقات ليست عادية".

وتابع الكاتب في مقال:"في وقت الأزمة هذا، نواجه خيارين مهمين بشكل خاص. الأول بين المراقبة الشمولية وتمكين المواطنين. والثاني هو بين العزلة القومية والتضامن العالمي، من أجل وقف الوباء، يجب على جميع السكان الامتثال لمبادئ توجيهية معينة. هناك طريقتان رئيسيتان لتحقيق ذلك. إحدى الطرق هي أن تراقب الحكومة الأفراد، وتعاقب أولئك الذين يخالفون القواعد. اليوم، ولأول مرة في تاريخ البشرية، تتيح التكنولوجيا مراقبة الجميع طوال الوقت".

وأشار هراري، إلى أن الحكومة استخدمت أدوات مراقبة جديدة في معركتها ضد كورونا وأبرزها الصين، التي راقبت الهواتف الذكية للأشخاص عن كثب، واستفادت من مئات الملايين من كاميرات التعرف على الوجوه، وإلزام الأشخاص بفحص درجة حرارة أجسامهم وحالتهم الطبية والإبلاغ عنها، لا يمكن للسلطات الصينية أن تحدد فقط حاملي الفيروس التاجي المشتبه بهم، ولكن أيضًا تتبع تحركاتهم والتعرف على أي شخص اتصلوا به. وتحذر مجموعة من تطبيقات الهاتف المحمول المواطنين من قربهم من المرضى المصابين".

وقال هراري:"إن مطالبة الناس بالاختيار بين الخصوصية والصحة هو في الواقع أصل المشكلة، لأن هذا خيار زائف، يمكننا وينبغي أن نتمتع بالخصوصية والصحة، ويمكننا أن نختار حماية صحتنا ووقف وباء الفيروس التاجي ليس عن طريق إنشاء أنظمة مراقبة استبدادية، ولكن عن طريق تمكين المواطنين، وفي الأسابيع الأخيرة، نظمت كوريا الجنوبية وتايوان وسنغافورة بعض أنجح الجهود لاحتواء وباء الفيروس التاجي، في حين أن هذه البلدان قد استخدمت بعض تطبيقات التتبع، فقد اعتمدت بشكل أكبر على اختبارات مكثفة، وعلى تقارير صادقة، وعلى التعاون الراغب من جمهور مطلع".

وأشار إلى أن الخيار الثاني المهم الذي نواجهه هو بين العزلة الوطنية والتضامن العالمي، وإن كلا من الوباء نفسه والأزمة الاقتصادية الناتجة عنه مشكلتان عالميتان، ولا يمكن حلهما بشكلٍ فعال إلا من خلال التعاون العالمي، أولاً وقبل كل شيء، من أجل هزيمة الفيروس، نحتاج إلى مشاركة المعلومات عالميًا، وهذه هي الميزة الكبرى للبشر على الفيروسات.

وأضاف يوفال نوح هراري، في مقاله:"لا يمكن للفيروس التاجي في الصين والفيروس التاجي في الولايات المتحدة تبديل النصائح حول كيفية إصابة البشر، ولكن يمكن للصين أن تعلم الولايات المتحدة العديد من الدروس القيمة حول الفيروس التاجي وكيفية التعامل معه. ما يكتشفه طبيب إيطالي في ميلانو في الصباح الباكر قد ينقذ الأرواح في طهران في المساء. عندما تتردد حكومة المملكة المتحدة بين العديد من السياسات، يمكنها الحصول على المشورة من الكوريين الذين واجهوا بالفعل معضلة مماثلة قبل شهر. ولكن لكي يحدث هذا، نحتاج إلى روح من التعاون والثقة العالميين".

وأكد أن هناك حاجة حيوية للتعاون العالمي على الصعيد الاقتصادي أيضًا. بالنظر إلى الطبيعة العالمية للاقتصاد وسلاسل التوري، إذا قامت كل حكومة بعملها الخاص في تجاهل تام للحكومات الأخرى، فستكون النتيجة فوضى وأزمة عميقة. نحن بحاجة إلى خطة عمل عالمية، ونحتاج إليها بسرعة.

واختتم مقاله قائلا:" تحتاج البشرية إلى الاختيار. هل نسير في طريق الانقسام، أم سنتبنى طريق التضامن العالمي؟ إذا اخترنا الانقسام، فلن يؤدي ذلك إلى إطالة أمد الأزمة فحسب، بل سيؤدي على الأرجح إلى كوارث أسوأ في المستقبل. إذا اخترنا التضامن العالمي، فسيكون هذا النصر ليس فقط ضد الفيروس التاجي، ولكن ضد جميع الأوبئة والأزمات المستقبلية التي قد تهاجم البشرية في القرن الحادي والعشرين".

إيطاليا: 99% من ضحايا «كورونا» يعانون من أمراض أخرى

ترجمة- الرؤية

أظهرت دراسة أجرتها الهيئة الصحية الوطنية في إيطاليا أنّ ٩٩٪ من الوفيات الناجمة عن الإصابة بفيروس كورونا كانوا من المصابين بحالات طبية سابقة، وبعد أن وصلت الوفيات من الفيروس إلى أكثر من ٢٥٠٠، مع زيادة بنسبة ١٥٠٪ في الأسبوع الماضي، كانت السلطات الصحية تمشط البيانات لتوفير أدلة للمساعدة في مكافحة انتشار المرض. وأفادت صحيفة "لا ستامبا" اليومية، أن حكومة رئيس الوزراء جوزيبي كونتي تقيّم ما إذا كان سيتم تمديد الإغلاق على مستوى البلاد إلى ما بعد بداية أبريل. يوجد في إيطاليا أكثر من ٣١,٥٠٠ حالة إصابة مؤكدة بالمرض. يمكن أن تقدم الدراسة الجديدة نظرة ثاقبة عن سبب ارتفاع معدل الوفيات في إيطاليا، عند حوالي ٨٪ من إجمالي المصابين، عن مثيله في البلدان الأخرى.

وفحص المعهد الذي يوجد مقره في روما السجلات الطبية لحوالي ١٨٪ من حالات الوفاة التاجية في البلاد، ووجد أن ثلاث ضحايا فقط، أو ٠,٨٪ من الإجمالي، لم يكن لديهم أي أمراض سابقة. ما يقرب من نصف الضحايا عانوا من ثلاثة أمراض سابقة على الأقل وحوالي الربع كانوا يعانون من حالة أو حالتين سابقتين.

ويبلغ متوسط عمر الذين توفوا بسبب الفيروس في إيطاليا ٧٩,٥. وحتى ١٧ مارس، توفي ١٧ شخصا دون سن ٥٠ عاما من المرض. جميع ضحايا إيطاليا تحت سن ٤٠ كانوا من الذكور الذين يعانون من ظروف طبية حرجة.

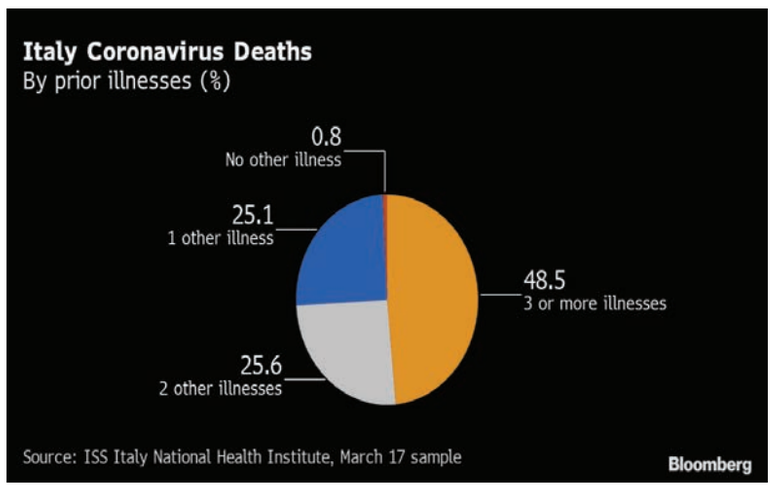

في حين تشير البيانات الصادرة إلى تباطؤ في زيادة الحالات، مع ارتفاع بنسبة ١٢,٦ ٪، أظهرت دراسة منفصلة أن إيطاليا يمكن أن تقلل من عدد الحالات الحقيقي عن طريق اختبار المرضى الذين تظهر عليهم الأعراض فقط.

وفقًا لمؤسسة GIMBE، فقد أصيب حوالي ١٠٠٠٠٠ إيطالي بالفيروس، حسبما ذكرت صحيفة Ore ٢٤ Il Sole اليومية. وهذا سيعيد معدل الوفيات في البلاد إلى المعدل العالمي البالغ حوالي ٢٪.

«بلومبرج»: الأسواق الناشئة تعاني من أسرع انهيار.. والأسهم تنزف 5 تريليونات دولار خسائر

ترجمة- الرؤية

تشهد الأسواق الناشئة أسوأ بداية منذ عام منذ ظهور فئة الأصول في عام ١٩٨٨، حيث محت الخسائر الحادة ما يقرب من ٥ تريليونات دولار من قيم الأسهم منذ منتصف يناير، مع انخفاض الأسهم في كولومبيا واليونان وأماكن أخرى بأكثر من ٤٠٪. ولم تخفض تخفيضات أسعار الفائدة الطارئةَ من كوريا الجنوبية إلى تركيا سوى القليل لتهدئة المستثمرين، الذين سحبوا رقما قياسيًا بقيمة ٤ مليارات دولار من الصناديق الناشئة في الأسواق الناشئة المتداولة في البورصة على مدى الأيام الخمسة المنتهية في ١٣ مارس. وبحسب تقرير نشرته وكالة بلومبرج الإخبارية، شهدت المكسيك وكولومبيا، البلدان التي تعتمد على عائدات النفط، انخفاض عملاتها بأكثر من ٢٠٪، وكانت الأزمة مأساوية بشكل خاص في البرازيل. وتراجعت أسواق الأسهم بشكل حاد بما يكفي لتحريك قواطع الدائرة التي تبدأ لوقف التداول عندما تكون الخسائر شديدة للغاية. غرق الريال بنسبة ٢٪ في ٩ مارس، عندما انهار النفط، ثم ٣,٧٪ بعد ذلك بيومين و٣,٢٪ آخر في ١٦ مارس. سيؤدي الانخفاض السريع في الريال إلى رفع أسعار الواردات، مما يزيد من الضغط على التضخم ويجبر الشركات والأشخاص على مراجعة ميزانياتها. ويقول ماركو أنطونيو ميتشي وهو مخضرم في السوق عمره ٢٥ عامًا وأسس شركة MZK Investimentos: " كأنه مر ستة أشهر في يوم واحد"، فيما أكد ميكي واثنان من المستثمرين البرازيليين الآخرين أنها أيام مرهقة تخللها مئات الرسائل غير المقروءة، وساعات طويلة من مشاهدة الشاشات تومض باللون الأحمر، وليالي بلا نوم لمراقبة الأسواق الآسيوية.

وساعدت أسعار الفائدة المنخفضة - وهي حدث جديد في بلد خربته سنوات من التضخم المفرط - على جذب العديد من صغار المستثمرين إلى سوق الأسهم في السنوات الأخيرة، وشكل مستثمرو التجزئة ١٨٪ من تداول الأسهم المحلية العام الماضي، وهي أعلى حصة منذ عام ٢٠١٣ على الأقل، ويعاني بعض هؤلاء اللاعبين الجدد الآن من أول أزمة في سوق الأسهم. وشهد نيوتن براز الذي يبيع مواد البناء، انخفاض دخله بنحو النصف خلال الأسبوعين الماضيين بسبب عدم اليقين الناجم عن الفيروس، وكان أكثر من نصف استثماراته في الأسهم. وقال بزار:"إن ذلك يجعلك في حالة من الذعر، كان لدي خطط لهذا المال، ولكن الآن يجب أن أنتظر. ووضعت الأزمة الحالية صناع السياسة البرازيليين في موقف صعب فمن شأن حزمة التحفيز الكبيرة أن تضر بالجهود المبذولة للحد من العجز الذي كلف البلد تصنيفها الاستثماري في عام ٢٠١٥. ويقول أندرس فيرجمان مدير المحافظ الاستثمارية في PineBridge ومقره لندن تخفيض أسعار الفائدة سيضع مزيدًا من الضغط الهبوطي على الواقع، ويؤدي إلى تآكل القدرة الشرائية للبرازيليين.

حتى 31 مارس الجاري

«الرؤية» تمدد فترة التسجيل للتنافس على جوائز عمان للسياحة 2020

مسقط – الرؤية

مـددت جريدة الرؤية، المنظمة لجوائز عمان للسياحة، فترة التسجيل للتنافس على الجوائز في نسـختها الثانية، حتـى ٣١ مارس الجاري، اسـتجابة لمطالب الأفراد والمؤسسات بإتاحة المزيد من الوقت لتقديم استمارات المشاركة في الجائـزة، التـي تمثـل أحـدث مبـادرات "الرؤيـة"، بشراكـة اسـتراتيجية مـع وزارة السياحة.

وتستهدفُ جوائز عُمان للسياحة دعم جهود تطوير القطاع السياحي الواعد، وتعزيز دوره في التنويـع الاقتصـادي، علاوة عـلى تحفيز المؤسسـات والأفراد والجهات عـلى مواصلة تنمية القطاع ودفع مسـيرة التقدم والتطوير، بما يحقـق الفوائـد الإيجابيـة المأمولة على الاقتصاد الوطني.

وتعمل الجوائز على تعزيز مفهوم التنافسـية والتحفيـز في عمليـات تطويـر وتحديـث القطاع السياحي بالسـلطنة، وتكريم الأفراد والمؤسسـات المسـاهمة في دعـم صناعـة السياحة المحلية، والعمل على تحسين جودة الخدمـات المقدمة وتعزيز ثقـة الجمهور في القطاع النامي، إضافة إلى نشر مفاهيم الإبداع والجـودة بمختلـف بيئات العمـل، وتعميم أفضل الممارسـات لضـمان تطبيق أسـاليب العمل الأكـثر كفاءة، وتوفير أسـس معيارية تدعم برامج التنمية والتخطيط الاسـتراتيجي من خـلال القطاع السـياحي، وإحداث نقلة نوعية في مشروعات الاسـتثمار السياحي، من خلال تسليط الضوء على النماذج الناجحة.

وتتضمـن فئـات الجائـزة، فئـة للمنشـآت الفندقية (٥ نجوم- ٤ نجوم- ٣ نجوم، و٢ و١ نجوم/الشقق الفندقية). وفئة النُّزل السياحية (تراثيـة - خضراء - ضيافـة). وفئة المخيمات السـياحية، وفئـة السـياحة التخصصيـة (السياحة الرياضية)، وفئة المطاعم (مأكولات عُمانيـة - مأكولات عالميـة - عربات المطاعم المتنقلـة)، وفئة شركات السـفر والسـياحة (شركات كبيرة - مؤسسات صغيرة ومتوسطة)، وفئة المرشد السياحي (عُماني - أجنبي)، وفئة المبادرات السـياحية، وفئة الابتكار السياحي (المشـاريع الطلابيـة - المبـادرات الطلابية - الأفكار الناشـئة)، وفئة الاسـتثمار السياحي (وطني - أجنبي).

وتشـمل الشروط العامـة للتنافس: أن يكون المترشـحون للتنافس من المُجيدين والعاملين بالسـلطنة، سـواء كانوا مؤسسـات أو أفرادًا (عُمانيين أو أجانب). ولا تُقبل طلبات الترشح مـن المؤسسـات أو الأفـراد الذيـن صدرت ضدهم أحكام قضائية، ما لم يكن قد رُد إليهم اعتبارهـم. والتسـجيل من خـلال التراخيص والبيانات الشـخصية، وبعدها يُمنح المشـارك مدة شهر من تاريخ التسجيل لإحضار الوثائق الثبوتية. ويحق للجنة المنظمة سحب الجائزة مـن أي فائز حال اتضحت مخالفته للشروط. ويكون تقديم طلب الترشـح بمثابة إقرار من المشـارك بأحقية اللجنة المنظمة في استخدام بياناتـه في الأخبار الصحفية ووسـائل الإعلام المختلفة. ويمكن تحميل استمارة المشاركة من موقع جريدة الرُّؤية، أو موقع وزارة السياحة، أو الحصـول عليهـا عـبر زيارة مقـر جريدة "الرؤية"، في رابية القرم، خلف مدرسة مسقط العالمية، أو مقر وزارة السياحة بالخوير.

السلطنة تحتفل باليوم العالمي للمياه

مسقط – الرؤية

احتفلـت السـلطنة مـع باقـي دول العالم باليوم العالمي للمياه الذي يوافق ٢٢ مارس، وجـاء هذا العام تحت شـعار "المياه وتغير المناخ " بهدف التوعية بأهمية المياه وحث الحكومات عـلى اتخاذ الإجـراءات اللازمة لمعالجة الأزمات المتعلقة بالمياه.

وتعد المياه أحد العناصر الرئيسـية المحددة لأداء منظومـة الأمن الغـذائي، خصوصًا في بلـدان إقليم الشرق الأدنى وشـمال إفريقيا، الـذي يعد مـن أكـثر الأقاليم التي تتسـم بالجفاف وشـح المياه، الأمـر الذي يتطلب اتخـاذ العديـد مـن الإجـراءات والتدابير لمواجهة تحديات نقص المياه.

وفي السـلطنة تعد محدودية الموارد المائية أحد أهـم التحديـات التي تواجـه ازدياد الطلـب عليهـا لتلبية احتياجـات قطاعات التنمية المختلفة، خصوصا التنمية في القطاع الزراعي، إذ تعتبر كميـة ونوعية المياه أحد التحديات الرئيسـية التي تواجه التوسع في القطـاع الزراعي، لذلك فـإنّ المحافظة على المياه وترشيد استخدامها وتنميتها على رأس أولويات الجهات المختصة بالدولة.

ويعتمد الإنتاج الزراعي في السـلطنة بشكل أسـاسي على المياه التقليدية (المياه الجوفية والميـاه الناتجة من الأفـلاج)، وتعتبر الآبار المصـدر الرئيسي لميـاه الري التـي توفر ما نسـبته (٧٠٪) مـن الميـاه المسـتخدمة في الزراعة.

41.4 مليون ريال إجمالي تداولات سوق مسقط بنهاية يناير

مسقط - الرؤية

بلغ إجمالي تداولات سوق مسـقط للأوراق المالية بنهايـة يناير الماضي ما قيمته ٤١ مليونا و٤١٩ ألف ريال عماني بانخفاض بلغت نسبته ٢٢,٨٪ عن نهاية يناير ٢٠١٩، الذي بلغ إجمالي قيمة التداول بنهايته ٥٣ مليونًـا و٦٢٢ ألـف ريال عماني، فيـما تراجع المؤشر العام بـ ٢,١٪ وفق إحصائيات المركز الوطني للإحصاء والمعلومات. ويعـد إجمالي قيمة التداول منخفضًا خلال شهر يناير ٢٠٢٠م عن الشهر السابق حيث سـجل في ديسـمبر ٢٠١٩م ٧٩ مليونًا و٢١٩ ألـف ريال عـماني وفي نوفمـبر ٢٠١٩م ٣٢ مليونا و٤٣٢ ألف ريال عماني. وسجل المؤشر العام للسوق ٤٠٧٩,٣ نقطـة بنهايـة ينايـر ٢٠٢٠م مقارنة مع ٤١٦٦,٥ نقطة بنهاية يناير ٢٠١٩م.

وقاد قطاع الخدمات الانخفاضات مسـجلا تراجعا بـ ٩,٦٪ ليصل إلى ١٩٣٦ نقطة بنهاية يناير ٢٠٢٠م مقارنـة مع ٢١٤٢ نقطة بنهايـة يناير ٢٠١٩م، كما سـجّل القطـاع الصناعي انخفاضا بالمؤشر نسـبته ٨٪ ليبلغ ٤٤١٤ نقطـة بنهاية يناير ٢٠٢٠م مقارنة مع ٤٧٩٧ نقطة بنهاية يناير ٢٠١٩م في حين سـجل القطاع المالي انخفاضا بنسـبة ٢,٧٪ مسـجلا ٦٥١٨ نقطـة بنهاية ينايـر ٢٠٢٠م مقارنة بـ ٦٦٩٧ نقطة بنهاية يناير ٢٠١٩م. وانخفض إجمالي عدد الأسـهم المتداولة بنهاية يناير ٢٠٢٠م بنسبة ١١,٢٪ مسجلا ٢٣٢ مليونا و٤٦١ ألف سهم مقارنة مع ٢٦١ مليونا و٧٣٨ ألف سـهم بنهاية يناير ٢٠١٩م. وحتى نهاية يناير ٢٠٢٠م اسـتحوذ المستثمرون العمانيون على ٧٦٪ مـن قيمـة الـشراء مقابل ٨٪ للمسـتثمرين الأجانب و١٤٪ للخليجيـين و٢٪ للعرب من الدول الأخـرى غـير الخليجيـة. وزاد شراء المسـتثمرين العمانيين عن البيع ليسجل صافي تعاملاتهم مليونين و٢٠٢ ألـف ريال عماني، وكذلك لدى المسـتثمرين الخليجيين الذين سـجل صـافي تعاملاتهم ٣ ملايين و٧١٨ ألـف ريال عماني ولدى المسـتثمرين العرب مـن الدول الأخـرى غـير الخليجية مسـجلا ٣١٧ ألـف ريال عماني فيـما زاد البيع عـن الشراء لدى المسـتثمرين الأجانب ليسجل صافي تعاملاتهم رقما سـالبا بـ ٦ ملايين و٢٣٧ ألف ريال عماني. واستحوذ القطاع المالي على ٥٥٪ من قيمة الأسـهم المتداولة وقطـاع الخدمات على ٢٨٪ فيما اسـتحوذ القطاع الصناعي على ١٥٪ وقطاع السندات على ٢٪..

زوايا مضيئة

علي النعماني

متلازمة القلوب البيضاء

ربما ترسّخ في أذهان الجميع التاريخ المميز ليوم الحادي والعشرين من مارس على أنّه يـوم مرتبط بيوم الأم أو عيد الأم- كما يسـمى- يحتفل فيه البعض ويهدون أمهاتهم تقديـرًا وعرفانا لهن، وأنا دائما أذهـب إلى أنّ قدر ومكانة الأم لا يختزل في يوم واحد فحسب بل إنّ كل الـ ٣٦٥ يوما هي أيام للأم وجب فيها إظهار وافر التقدير والاحترام لها.

وفي المقابـل فإنّ يـوم الحادي والعشرين هو يوم عالمي تحتفـل فيه دول العالم بفئة جميلـة ولطيفة جدًا وهم جزء لا يتجزأ من المجتمـع نتعايش معهم وندمجهم معنا بحـب وود، هم أصحاب القلوب البيضاء والابتسـامات الصافيـة الذين ما إن تراهم حتى تود أن تقترب منهم ومن تلك النفوس الطيبة والنوايا النقية؛ وهذا وصف قليل في حق فئة متلازمة داون متلازمة الحب والجمال.

وللتعريف بهذه المتلازمة ومعرفة خصائص المصابين بها وإدماجهم في المجتمع بشكل شمولي اعتمدت الجمعية العامة للأمم المتحدة في ديسمبر من العام ٢٠١١م في قرارها رقـم (١٤٩/٦٦) والذي يقر بتخصيص يـوم الحادي والعشرين من كل عام يومًا عالميًا لمتلازمة دوان تحتفل فيه دول العالم ممثلة في المنظمات الدولية والمجتمع المدني بما في ذلك المنظمات غير الحكومية والقطاع الخاص لإذكاء التوعية الشـاملة بهذه المتلازمة، وسـبب اختيـار هذا اليوم لم يأتِ مثل الأيام العالميـة المعروفة والتي في أغلب الحال مرتبطة بحدث ما أو بتاريخ إصدارَ قرار اليوم ذاته؛ بل جاء سـبب اختيار اليوم نسبة إلى سببٍ المتلازمة وهي زيادة في الكروموسوم ٢١ بحيث يصبح ثلاثة نسخ بدل اثنين زوجي، فأخذ يوم ٢١ من الشهر الثالث في السنة؛ مارس.

ويأتي اليوم العالمي لمتلازمة دوان في هذا العام ٢٠٢٠م تحت شـعار (نحن من يقرر) تعبيرا عن حق الاختيار والمشاركة الكاملة في اتخاذ القرارات الخاصة بحياتهم أو تلك التي تؤثر عليهم.

وتُعّـرف متلازمة دوان على أنّها اضطراب جيني ينتج عن اختلال في الكروموسـومات بحيث يكون هناك كروموسـوم زائدا عن الشخص الطبيعي بذلك يكون لدى المصاب ٤٧ كروموسـوم بدلا من ٤٦ في خلايا جسـد الشـخص العادي، وتكون هناك نسـخة إضافية قد تكون جزئية أو كاملة من الكروموسـوم ٢١ كما أسـلفنا سابقا. ومع ذلك لا يذهـب العلـماء إلى تصنيف المتلازمة على أنّها مـرض وراثي أي أنه ليس بالضرورة أن يكـون في تاريخ العائلة شـخص مصاب بالمتلازمة لتكون هنـاك إصابة في الأجيال اللاحقـة، وتصيب المتلازمة شـخصا واحدا بين كل ١٠٠٠ ولادة حيّـة في أنحاء العالم، ووجـد أنّ عمر الأم له دور في إمكانية حدوث الإصابة فكلّما كان عمر الأم أكبر كانت احتمالية الإصابة أكبر.

أمّا سـبب تسـميتها بداون فيعود لمكتشـف هذه المتلازمة وهو جـون داون والذي اكتشف وجود حالة هذه المتلازمة في عام ١٨٦٦م وفي العام ١٩٥٩م اكتشف الفرنسي لوجين السـبب الحقيقي لهذه المتلازمة وفصّل تحديدا الكرموسـوم والنسخة الزائدة منه.

وتوجد ثلاث فئات رئيسـية للمتلازمة أولا ما يسمى بالتثّلث الحادي والعشرين وهو النوع الأكثر انتشـارًا حيث تبلغ نسبة الإصابة منه ٩٥٪ والثاني وهو الانتقال الصبغي ونسبة ٤٪ والأخير وهو الفسيفسائية وتشكل نسبة فقط ١٪.

المصابـون بهـذه المتلازمة يحملـون في دواخلهـم الحب والتقديـر للآخرين تميزهم وجوههم السـمحة المتشابهة عيونهم المتميزة وطول اللسـان وقصر الأصابع وغيرها من الصفات المشـتركة بينهم، علاوة على ضعف في القدرات العقلية وبعض المشـاكل الصحية المصاحبة لدى البعض منهم. وختاما لابد لأفراد المجتمع والجهات المسـؤولة بـذل الجهد الأكـبر في محاولة تمكين هـؤلاء الأبطـال وإدماجهم وتقديـر قدراتهم وإمكاناهم من أجل أن يكونوا أشخاصًا فعّالين ومؤثرين مجتمعيا.

المراجع:-

موقع الأمم المتحدة
https://www.un.org
- برنامـج دروب مشرقة إذاعة سـلطنة عمان (حلقـة متلازمة داون) بتاريخ ١٤ أكتوبر ٢٠١٩
السويد، عبدالرحمن (ب، ت). متلازمة داون. جمعية الحق في الحياة- غزة.

السفير الباكستاني: 272 ألف باكستاني ينعمون بكرم ضيافة العمانيين

5000 سنة من العلاقات الراسخة بين سلطنة عُمان وجمهورية باكستان

مسقط - الرؤية

بمناسـبة اليوم الوطني لجمهورية باكسـتان الـذي يوافق ٢٣ مـارس من كل عـام، وجه سـعادة السفير ك.ك أحسـن واجان -السفير فوق العـادة المفوض من قبل فخامة الرئيس الدكتور عارف علوي رئيس جمهورية باكستان الإسـلامية المعتمد لدى السلطنة- رسالة أكد من خلالها عمق الروابط الوثيقة بين البلدين. وقدم سـعادته خالص التعازي لوفاة الراحل جلالة السـلطان قابوس بن سعيد، طيب الله ثراه، وقال في رسـالته: حولـت قيادته خلال العقـود الخمسـة الماضية سـلطنة عُمان إلى منارة للسلام وصنعت دولة حديثة ومتطورة. وأوضح: يقيم في السلطنة ٢٧٢,٠٠٠ باكستاني ينعمون بكرم ضيافة وعطاء المجتمع العُماني. وكان صاحـب الجلالة الراحل قائـدًا عظيما ذا بصـيرة نافـذة، وبانيًا للأمـة، وصانع دولة عظيمـة ومتميـزة، وكان يعيـش كل لحظة مـن أجـل تطوير سـلطنة عُمان والشـعب العُماني بكل تفانٍ وعزم وإصرار. ووقف العالم أجمع احترامًا لجلّالته كرجل صانع للسـلام في المنطقة والعالم.

وكانٍ للسلطان قابوس - طيّب الله ثراه - دوراً مهماً في تشجيع الأخوة والعلاقات الودية بين باكستان وسلطنة عُمان. وفي زيارته لباكستان عام ٢٠٠١ وضع الأسـاس المتين لهذه العلاقة التعاونيـة الوثيقـة. وتثمن وتقدر باكسـتان بعمق إسـهامه - طيـب الله ثراه - في تعزيز التعـاون الثنائي في مختلف المجالات، لإدراكها أن لسياسـاته وبرامجـه التأثـير العميق على الصعيديـن الإقليمـي والدولي. فقـد كانت سياسـة عُمان الخارجية المحايـدة والمتوازنة رؤية حكيمة للسـلطان الراحل على مدى ٥٠ عامًا. وأضاف سـعادة السفير في رسالته: نيابة عن حكومة وشـعب باكسـتان وعن نفسي، أقـدم أحـر التهـاني وأطيب الأمـاني لحضرة صاحـب الجلالة السـلطان هيثـم بن طارق المعظم -حفظـه الله ورعـاه- لتوليه الحكم في عُـمان في أعقـاب وفـاة جلالة السـلطان قابوس بن سـعيد – طيّب اللـه ثراه - الذي كان أخًـا وصديقًا حقيقيًا لباكسـتان. وأرفع أكفـي بصادق الدعاء لحضرة صاحب الجلالة السلطان هيثم بن طارق المعظم- حفظه الله ورعاه- بدوام الصحة والعافية والعمر المديد ووفير السـعادة ومواصلة التقـدم والازدهار والاستقرار والرخاء في هذا البلد الطيب.

وفي المناسبة الميمونة لليوم الوطني لجمهورية باكستان الإسـلامية، أعرب عن أطيب تمنياتي وتهانيّ القلبية لكل باكسـتاني مقيم في سلطنة عُمان. حيث يذكرنـا ٢٣ مارس بـ"قرار لاهور لعام ١٩٤٠" والذي أدى في النهاية إلى إنشـاء دولـة باكسـتان. وتتمتـع باكسـتان وعُمان بروابـط تاريخية مـن الصداقـة والعلاقات الوثيقـة. وترتبـط العلاقـات والروابط بقوة الإيمان والثقافة والقيم المشتركة. وكلي ثقة في اسـتمرار نمو هذه العلاقة الوطيدة بعد تولي صاحـب الجلالة السـلطان هيثـم بن طارق المعظم- حفظه الله ورعاه- قيادة البلاد.

ويسرني أن أذكر أنّ عام ٢٠١٨ انتهى بمستوى عال وغير مسـبوق من تفاعـل العلاقات بين البلدين، حيث شـهد ٣ زيـارات، منها زيارة رئيـس مجلس الشـيوخ الباكسـتاني، ووزير الشـؤون الدينية والتسـامح الديني، ورئيس هيئة الأركان المشـتركة، إلخ. أمّـا عام ٢٠١٩ سوف نتذكره باعتباره عامًا فاصلاً في العلاقات الباكسـتانية العُمانية إلى مسـار لم يسبق له مثيـل مـن التبـادلات البرلمانية والسياسـية والمدنية وقيادات المجتمع والدفاع لشـعبينا الشقيقين.

وقد أضاف عـام ٢٠١٩ دافعًا مؤثرًا مع زيارة وزيـر الخارجية معالي شـاه محمـود قرشي، وبعدها زيارة رئيس اللجنة المشـتركة لرؤساء هيئـة الأركان الفريـق أول حيـاة، وزيارات إلى باكسـتان من قبل رئيس مجلس الشورى بالسـلطنة، ورئيـس أركان قوات السـلطان المسلحة.

وتـرأس معـالي وزيـر الخارجية الباكسـتاني بالاشـتراك مـع نظيره مـن الجانـب العُماني معالي يوسـف بن علوي وللمرة الأولى اللجنة المشتركة، وتمّ عقد "مشـاورات استراتيجية" وحضـور حفـل توقيـع مذكـرات تفاهم في قطاعـات العمل والثقافـة، في حين تم توقيع مذكرات تفاهم بين مؤسسـات الدفاع خلال زيـارة رئيس اللجنة المشـتركة لرؤسـاء هيئة الأركان.

وشـاركت البحريـة السـلطانية العُمانية في التدريبات متعددة الجنسـيات "أمان" التي استضافتها البحرية الباكستانية. كما زار المدير العام للأمن البحري مسقط خلال شهر فبراير ٢٠١٩، وشهد ممثل للقوات المسلحة العُمانية العرض العسكري لـ"يوم باكستان".

وقد شـهد العـام الجاري زيـارة معالي وزير الأوقاف والشـؤون الدينية العُماني لباكستان، كما تمّ توقيع مذكرة تفاهم في مجال الشؤون البحرية وتبادل المعلومات بين سـلطنة عُمان وجمهورية باكستان الإسلامية.

واختتم سعادة السفير رسـالته بقوله: أعرب عن امتناني لما قدمه جلالة السـلطان قابوس بن سـعيد- طيب الله ثراه - من حسن وكرم الضيافـة لأكثر من ٢٧٠ ألف باكسـتاني مقيم خلال عصر النهضة المباركة. وأشـكر حكومة سـلطنة عُمان على حسـن وطيـب تعاونها وكل العُمانيـين على الأخوة التي توثق المعنى الحقيقي لـ٥٠٠٠ سـنة من العلاقات الراسخة والوثيقة والمتجذرة.

ضمن خططه لتطوير الخدمات والتسهيلات المصرفية الإسلامية

اتفاقية تعاون بين «ميثاق» و«الدراسات المصرفية والمالية» لتمويل الدراسات العليا للطلاب

مسقط – الرؤية

وقّع ميثاق للصيرفة الإسلامية من بنك مسقط اتفاقية تعاون مع كليّة الدراسات المصرفية والمالية لتمويل برامج التعليم العالي، حيث يوفر البنك التمويل للطلاب الراغبين في إكمال دراستهم العليا بمختلف التخصصات الإدارية والمالية بالكلية، وذلك تعزيزًا لدوره الريادي في تقديم الخدمات والتسهيلات المصرفية الإسلامية بالسلطنة.

ووقع الاتفاقية شمزاني محمد حسين، مدير عام ميثاق للصيرفة الإسلامية، والدكتور ناصر بن راشد المعولي، عميد كلية الدراسات المصرفية والمالية، وبحضور عدد من المسؤولين في المؤسستين. وتهدف الاتفاقية إلى تقديم منتج لتمويل التعليم العالي بما يتوافق مع أحكام الشريعة من خلال مبدأ الإجارة، حيث يتيح المنتج للزبائن تغطية نفقاتهم المالية بطريقة سهلة ومريحة.

وبموجب الاتفاقية سيتمكّن جميع زبائن ميثاق للصيرفة الإسلامية من الاستفادة من التسهيلات والخدمات والمزايا التي يقدمها ميثاق للصيرفة الإسلامية من خدمة تمويل التعليم للعمانيين والمقيمين في السلطنة، الذين تكون أعمارهم فوق ١٨ عامًا. ويمكن للمواطنين العمانيين الذين يحصلون على راتب شهري لا يقل عن ٢٥٠ ريالا عمانيا وللمقيمين براتب شهري لا يقل عن ٣٠٠ ريال عماني الاستفادة من ميثاق للتمويل التعليمي بشرط استيفائهم لشروط الأهلية الأخرى، كما يعمل التمويل على أساس مبدأ الإجارة، علمًا بأن كافة منتجات وخدمات ميثاق مصممة ومطروحة وفقًا لتوجيهات وضوابط البنك المركزي العماني الخاصة بالبنوك والنوافذ الإسامية، كما تخضع هذه المنتجات والخدمات للرقابة الشرعية من قبل هيئة الرقابة الشرعية بميثاق للصيرفة الاسلامية، ويستند المنتج على عقد (إجارة الخدمات) حيث يقوم ميثاق بعقد "اتفاقيات" إجارة خدمات التعليم مع عدد من المؤسسات التعليمية، ومن ثم يقوم ميثاق باستئجار خدمات التعليم مباشرة من مشغلي التعليم وتأجير الخدمة المطلوبة لزبائنه حسب الطلب، وذلك على أساس "إجارة الخدمات".

وبهدف فتح المجال لكافة الطلبة والطالبات في إكمال دراستهم والتسهيل عليهم يقدم ميثاق منتج تمويل التعليم من أجل الانتفاع بالخدمات التعليمية التي تقدمها الكليات والمدارس المختلفة، حيث يمكن لكافة زبائن ميثاق التقدم بالطلب عبر كافة فروع ميثاق للصيرفة الاسلامية المنتشرة في السلطنة أو من خلال مؤسسات التعليم المعتمدة والمسجلة لدى ميثاق ويقوم بعد ذلك الزبائن بدفع ثمن الخدمات بأقساط آجلة بموجب عقد "إجارة الخدمات".

ويقدّم ميثاق للصيرفة الإسلامية خدمة تمويل التعليم في المدارس والكليات والجامعات ومعاهد التدريب المهني بالإضافة للمعاهد المتخصصة، للاستفادة من التسهيلات والمميزات التي يقدمها بتمويل يصل حتى ١٠٠٪ من التكاليف التعليمية والاستفادة من التسديد على أقساط ميسرة، وبأسعار تنافسية، كما يحصل المستفيد على تأمين تكافلي مجاني على الحياة، وكل الخدمات مقدمة من أفضل الجهات التعليمية في السلطنة والتي تمت الموافقة عليها من قبل ميثاق للصيرفة الإسلامية.

لمواجهة تداعيات «كورونا» على الأسواق المحلية

«الصفاء للأغذية» تؤكد جاهزيتها لمضاعفة الطاقة الإنتاجية

مسقط – الرؤية

تؤكد شركة الصفاء للأغذية جاهزيتها لتوفير كافة منتجاتها في الأسواق المحلية وتعويض أي نقص محتمل، بناء على التوجيهات الصادرة من قبل اللجنة العليا المكلفة ببحث آلية التعامل مع التطورات الناتجة عن انتشار فيروس كورونا / كوفيد-١٩.

وقال المهندس محمد بن سهيل الشنفري الرئيس التنفيذي لشركة الصفاء للأغذية إن الشركة تنتج حاليا حوالي ٢١ ألف طن متري سنويا من لحوم الدواجن كما تمتلك ٥ مخازن رئيسية في محافظة مسقط وولايات صلالة والكامل والوافي وصحم ونزوى، وستعمل هذه المخازن بكامل طاقتها التخزينية لضمان تدفق منتجاتها لمختلف محافظات السلطنة. وتمتلك الشركة إمكانيات تساعدها على رفع الطاقة الإنتاجية في الفترة المقبلة إلى حوالي ٨٠ ألف طير يوميا؛ الأمر الذي سيؤدي إلى رفع نسبة الاكتفاء الغذائي المحلي من لحوم الدواجن.

محمد الشنفري

وعن مخزون المواد الأولية التي تستخدم في إنتاج الأعلاف، أشار الشنفري إلى أنّ الشركة تمتلك مخزونا جيدا من الصويا والذرة المستخدمة في إنتاج العلف مما يضمن استمرارية الإنتاج. وأكد الشنفري أنّ الشركة تطبق أعلى معايير السلامة بما في ذلك الفحص الطبي الدوري لموظفيها كما يوجد فريق طبي متخصص لمتابعة الحالة الصحية لهؤلا الموظفين. ويعد موقع مزارع الصفاء في ثمريت موقعا آمنا حيث يبعد عن مدينة صلالة بحوالي ١٤٠ كلم مما يؤهله لأن يكون موقعا معزولا وبعيدا عن الأوبئة.

وتعد الصفاء للأغذية من الشركات العمانية المساهمة في الأمن الغذائي من خلال امتلاكها لشركة الصفاء للأغذية وشركة الصفاء للصناعات الغذائية وشركة الصفاء اللوجستية كما تمتلك حصة في شركة النماء للدواجن وشركة أصول لإنتاج البيض. وتعمل شركة الصفاء للأغذية على مشروع توسعة لمضاعفة طاقتها الانتاجية ومن المؤمل الانتهاء من المشروع في القريب العاجل.

نقل فرع البنك الأهلي في صحار إلى موقع مميز

صحار - الرؤية

احتفل البنك الأهلي بافتتاح فرعه الجديد في ولاية صحار، تحت رعاية سعادة الشيخ علي بن أحمد الشامسي والي صحار، وبحضور عدد من المسؤولين وأعضاء الإدارة العليا، وجمع من عملاء البنك.

وخلال حفل الافتتاح قام سعادة الشيخ راعي الحفل بقص شريط الافتتاح، وبعدها قام سعادته والحضور بجولة تعريفية حول الخدمات والتسهيلات المصرفية التي يقدمها فرع البنك بولاية صحار لكافة الزبائن من الأفراد والشركات. وتعرف المدعوون على الفلسفة الجديدة التي يطبقها البنك في مجال توفير كافة سبل الراحة وسرعة إنجاز المعاملات ونوعية التسهيلات الموجودة في فروع البنك. ويعد الفرع الجديد من الفروع ذات التصميم المتطور والحديث الذي يراعي مختلف المعايير المتعلقة بالقطاع المصرفي.

وقال منير البلوشي مساعد المدير العام - رئيس إدارة الفروع بالبنك الأهلي: يأتي افتتاح الفرع الجديد استكمالا لنهج البنك في تعزيز تواجده بالقرب من عملائه، حيث يتمتع الفرع الجديد بموقع استراتيجي لتقديم أفضل الخدمات لأصحاب المؤسسات والعملاء الرئيسيين في ولاية صحار وتلبية احتياجاتهم المالية، وذلك من خلال مجموعة متنوعة من المنتجات والخدمات التي من شأنها تَسهيل وخدمة العميل في كافةَ العملياتَ المصرفية، مشيرا إلى أنّ ذلك التوسع يأتَي ضمن استراتيجية البنك لتعزيز تواجده على المستوى المحلي، وضمان سهولة الوصول إلى محفظته المتنامية من المنتجات والخدمات المبتكرة.

وقالت منيرة السابعية، مديرة فرع صحار: يشهد البنك الأهلي نموًا سنويا، ويركز على تزويد عملائه بقيمة مضافة من خلال المنتجات والخدمات الاستثنائية التي تساعدهم على توفير مدخراتهم، والعيش بحياة أفضل، ونحن سعداء بتوسعنا في صحار، ومن خلال هذا الموقع نوفر راحة إضافية لعملائنا الحاليين والجدد.

ويأتي افتتاح الفرع في مقره الجديد بولاية صحار في إطار جهود البنك المتواصلة لضمان راحة الزبائن، وسهولة الوصول إليهم. حيث سيخدم المناطق المحيطة ذات الكثافة السكانية العالية. ويمتاز الموقع الجديد بتصميمه المميز، وتجهيزاته التي تعكس هُوية البنك وفلسفة عمله؛ فقد تمَّ تجهيز الفرع بمرافق متعددة تخدُم راحة الزبائن، فضلا عن تميُّز موقعه الاستراتيجي الذي يسهل الوصول إليه.

اشتراكات قياسية في «باقتي» من «عمانتل»

مسقط – الرؤية

تحتفل عمانتل الشركة الرائدة في تقديم خدمات الاتصالات المتكاملة في السلطنة بنجاح باقات "باقتي" آجلة الدفع، والتي حققت اشتراكات قياسية فريدة من نوعها.

ودشّنت عمانتل الباقات الجديدة في مطلع الشهر الجاري، وهي الأولى من نوعها في الخليج لتوفر تجربة رقمية غير مسبوقة للمشتركين. وتميّزت هذه الباقات بتقديمها عروضا لا تضاهى وقيمة كبيرة مقابل اشتراك شهري مخفض وتتيح استخداما لا محدودا للبيانات والمكالمات مع بيانات للتجوال في دول الخليج والتجوال الدولي بالإضافة إلى خدمة نتفليكس مجانا.

وقال هيثم عبدالله الخروصي، نائب الرئيس التنفيذي لوحدة مشتركي التجزئة: سعداء بالنجاح الذي حققته باقاتنا الجديدة ونسعى دوما لتوفير كل ما هو جديد على المستويين المحلي والخليجي. حيث إنّ "باقتي" الجديدة تتيح لمشتركينا البقاء على اتصال دائم. وعلاوة على البيانات والمكالمات اللامحدودة فإن "باقتي" الجديدة تأتي مع العديد من المزايا المبتكرة كميزة استخدام البيانات المضمنة في دول الخليج واشتمالها على دقائق دولية، بيانات للتجوال الدولي إضافة إلى خصم عند الشراء من تطبيقي جوجل بلاي ومتجر أبل واشتراك مجاني في خدمة نتفليكس.

ويمكن الاشتراك في الباقات الجديدة عن طريق تطبيق عمانتل للهواتف الذكية أو عن طريق مركز الاتصال أو زيارة أحد منافذ الشركة، وتتوافر الباقات الجديدة بعقود لمدة ٢٤ شهر ما عدا الباقة الزرقاء التي تتوافر بدون التزام سنوي على المشتركين.

وتطبق سياسة الاستخدام العادل على جميع الباقات اللامحدودة والتي تسمح للمشتركين استخدام الإنترنت بسرعات عالية حتى وصول الاستهلاك إلى حد معين ومن ثم تنخفض السرعة. وتطبق سياسة الاستخدام العادل بواقع ٤٠ جيجابايت للباقة الفضية، و٦٠ جيجابايت للباقة الذهبية و٨٠ جيجابايت للباقة البلاتينية.

قمّة السيّارات متعددة الاستخدامات بتوقيع «مازيراتي»

«ليفانتي تروفيو».. هيكل مُعدّل لتحقيق أداء خارق

مسقط – الرؤية

بعد عامين من الإطلاق الرسمي لطراز ليفانتي متعدد الاستخدامات، تقدم مازيراتي أرقى نسخة من هذه السيارة تحت مسمى تروفيو، وهي أول ليفانتي يتم بناؤها حول محرك بثمانية أسطوانات، وإحدى أسرع سيارات الدفع الرباعي متعددة الاستخدامات على الإطلاق، حيث تجتاز سرعتها القصوى ٣٠٠ كلم/الساعة (١٨٧ ميل في الساعة).

وبفضل نسبة الوزن/القوّة الممتازة والبالغة ٣,٦ كيلوجرام/ حصان (٨,١ رطل/حصان)، تحتاج تروفيو إلى ٣,٩ ثوان فقط للوصول إلى سرعة ١٠٠ كلم/ الساعة من السكون ومسافة كبح تبلغ ٣٤,٥ متراً فقط للوقوف بشكل كامل، وتعدّ هذه الأرقام خير دلالة على أنّها سيارة خارقة متنكّرة على شكل سيارة دفع رباعي فاخرة.

وتمّ تجهيز ليفانتي تروفيو بأحد أقوى المحركات على الإطلاق على مستوى سيارات مازيراتي، ففي تاريخ علامة ترايدنت الذي يمتد على مدار ١٠٤ أعوام، كانت سلسة MC١٢ المستوحاة من عالم السباقات الوحيدة التي امتلكت محرّكاً ينتج قوّة أكبر، وكان محرّكاً V١٢ بقوة ٦٣٠ حصان.

وتشكّل وحدة الطاقة بثمانية أسطوانات سعة ٣,٨ لتر التي تقع تحت غطاء المحرك نسخة مطوّرة ومحسنة عن محرك سيارة كواتروبورتيه GTS الرائدة، حيث توفر قوّة ٥٩٠ حصانا (٤٤١ كيلو واط) عند ٦,٢٥٠ دورة في الدقيقة وعزم دوران يبلغ ٧٣٠ نيوتن متر (٥٣٨ رطل-قدم) عند ٢,٢٥٠ – ٥,٠٠٠ دورة في الدقيقة. وكما كل محركات مازيراتي مازيراتي التي تعمل بالبنزين، تم تطوير هذا المحرك من قبل مازيراتي باورتراين بالتعاون مع فيراري.

وتم ضبط هيكل سيارة ليفانتي الأسرع بدقة فائقة للتعامل مع الانتاج الأكبر للطاقة، مما يوفر تجربة قيادة مثيرة دون أي مساومات من حيث الراحة والسلامة النشطة في المسافات طويلة. وتم دمج نظام التحكم المتكامل بالسيارة (IVC) لأول مرة في ليفانتي لتحقيق ديناميكية قيادة مذهلة وأفضل أداء ومتعة قيادة حقيقية من توقيع مازيراتي. وتعدّ نسخة تروفيو من طراز ليفانتي بالتأكيد أفضل تعبير عن فلسفة غران توريزمو في فئة سيارات الدفع الرباعي متعددة الاستخدامات.

وسجّل تصميم ليفانتي البارز مستويات جديدة من حيث الطابع الرياضي في نسخة تروفيو التي تعدّ الأرقى في هذا الطراز. وركزت عملية إعادة التصميم الأنيقة بشكل رئيسي على المحيط السفلي من الواجهة الأمامية والمصد الخلفي، واكتمل الإبداع التصميمي مع لمسات من ألياف الكربون وإطارات "أوريون" المصنوعة من الألمنيوم المصقول قياس ٢٢ بوصة، وهو الأكبر على الإطلاق على مستوى سيارات مازيراتي. وتعدّ نسخة تروفيو الأولى في طراز ليفانتي التي تأتي مجهزة بمصابيح أمامية تعمل بالكامل بتقنية Matrix LED.

قليل من المعلومات.. كثير من «الشير»

دواء «كورونا».. تجارة الأمل واستثمار القلق

الرؤية - هيثم الغيتاوي

كما "أغنياء الحرب"، يبدو أنَّ للأوبئة أغنياء أيضا؛ يستثمرون حالة الذعر العام، ويتاجرون في بضاعة.. ظاهرها الأمل؛ وباطنها الاستغلال. شركات عالمية ترفع أسعار أدوية تنتجها، بمجرد انتشار شائعات -في شكل أخبار صحفية- تروِّج لأنها أدوية يُحتمل أن تكون صالحة للحد من أعراض فيروس "كورونا"؛ فضلا عن بعضِ الهيئات المتخصصة، والكثير من المُدعين وطلاب الشهرة، الذين يتسابقون -بكل ثقة- لتأكيد توصلهم للقاح أو دواء يواجه الوباء العالمي؛ ليقع جمهور مواقع التواصل الاجتماعي ضحايا لفخ "الشير"، ونشر "أخبار الأمل"؛ مخلوطة بالشك في مدى الجدية والنزاهة. في أمريكا، ضاعفتْ "رايسينج فارماتيكال"، شركة الدواء الوحيدة التي تصنع دواء محتملا لعلاج فيروس كورونا، سعر عقارها الطبي، بنسبة ٩٧٪، مع تفشي الوباء وحصد مئات الأرواح يوميا، ليبلغ سعر الدواء ٢٠ دولارا لتركيز ٥٠٠ مجم، ونحو ٨ دولارات لتركيز ٢٥٠ مجم.

وتنتج "رايسينج فارماتيكال" عقار كلوروكين المضاد للملاريا الذي تحدَّث عنه الرئيس الأمريكي دونالد ترامب، وقال إنَّ بلاده صادقت على استخدامه كعلاج لفيروس كورونا. ويعني رفع الشركة لأسعار عقارها أنها ربما كانت على علم باتجاه الرئيس الأمريكي نحو التصديق على استخدام العقار في علاج فيروس كورونا. وإنْ كان مسؤول بالشركة صرح بأنَّ رفع السعر كان من "قبيل الصدفة"، وأنها خفضت السعر مرة أخرى بمجرد أن علمت أن الدواء ربما يتمُّ استخدامه على نطاق واسع في علاج "كوفيد ١٩". وفي مقابلة صحفية، برر المسؤول رفع السعر بأنَّه كان يستهدف فتح خطوط إنتاج جديدة من أجل ضمان توافر الدواء في السوق بكميات كبيرة وتلبية الطلب المتوقع عليه.

وبعد أن أحدثت تصريحات ترامب أثرها، عاد لينفي التوصل إلى دواء مضاد لفيروس كورونا، رغم إعلانه سابقا عن موافقة هيئة الغذاء والدواء الأمريكية على اعتماد علاج ضد كوفيد ١٩، كان مخصصا للملاريا، موضحا أنَّه سيتم صرف هذا الدواء بوصفة طبية قريبا إلى مجموعات كبيرة. وأضاف "نعمل مجتمعين بأقصى طاقة لاحتواء العدو الخفي".

يُشار إلى وجود أكثر من ٢٠ لقاحا في طور العمل على تطويرها، وقد وصل أحد هذه اللقاحات إلى مرحلة الاختبار على البشر بعد أن اجتاز مرحلة التجارب على الحيوان، حيث تُجرى عمليات اختبار مدى كفاءته وتأثيره على البشر، فضلا عن مدى سلامة استخدامه بالنسبة إليهم.

ويعملُ علماء آخرون في بحوث على لقاحات ما زالت ضمن مرحلة اختبارها باستخدام الحيوانات، ويأملون اختبار نتائجها على البشر في وقت لاحق هذا العام. بيد أنه حتى لو احتفل العلماء بتطوير لقاح هذا العام، سيظل هناك عمل هائل من أجل إنتاج كميات كبيرة منه.

ويعني هذا الأمر من الناحية الواقعية أنه لن يكون ثمة لقاح جاهز للاستخدام حتى منتصف العام المقبل على الأقل. مع الوضع في الاعتبار أنَّ هناك ٤ أنواع من فيروس كورونا تنتشر حاليا بين البشر، وتتسبب بأعراض نزلة البرد المعتادة وليس لدينا أي لقاحات ضدها.

وفي بريطانيا، قال وزير الإسكان روبرت جنريك: هناك عدد من اللقاحات قيد التطوير، لكن لم تبدأ التجارب في الولايات المتحدة إلا على لقاح واحد. وردًّا على سؤال عن الوقت الذي سيستغرقه توفير هذا اللقاح في بريطانيا، قال إنه ينبغي على الناس التحلي بالواقعية. علينا التأكد من أنه آمن تماما... نتحدث عن عام على الأقل. اللقاحات ستتوفر لكن علينا الآن فعل ما ينبغي علينا فعله.

وفي فرنسا، أكدت مجموعة "سانوفي" استعدادها لتوفير ملايين الجرعات من "بلاكنيل"، الدواء المضاد للملاريا، الذي أظهر نتائج "واعدة" في معالجة المرضى بفيروس كورونا. وفي مرسيليا بجنوب فرنسا، عمل الفريق على تجريب الدواء على ٢٤ شخصا، فتقلصت نسبة الإصابة بينهم إلى ٢٥٪ فقط. لكن وزير الصحة الفرنسي أوليفييه فيران يرى أنه من الضروري إجراء تجارب أوسع على عدد أكبر من المرضى قبل طرح الدواء كعلاج. ودعا العديد من الخبراء إلى توخِّي الحذر في غياب المزيد من الدراسات ويحذِّرون من الآثار الجانبية الخطيرة المحتملة، لا سيما في حالات الجرعات الزائدة. فيما قالت المتحدّثة باسم الحكومة الفرنسية سيبيث ندياي: إنَّ هذه التجربة السريرية "واعدة"، لكنها شدَّدت في الوقت نفسه على أنّه في هذه المرحلة "ليس لدينا أيّ دليل علمي" على أنَّ هذا العلاج فعّال. من جهته، أكد وزير الصحّة أوليفييه فيران ضرورة أن يكون أي قرارٍ يتّصل بسياسة عامة في مجال الصحّة مبنياً على بيانات علمية موثوقاً بها وعمليات تحقّق لا لُبس فيها.

وفي مصر، قال الدكتور محمد هاشم رئيس المركز القومي للبحوث -التابع لوزارة التعليم العالي والبحث العلمي- إنَّ المركز بصدد إنتاج لقاح مضاد لفيروس كورونا المستجد، خلال شهر ونصف الشهر. وأضاف في تصريحات لجريدة "الوطن"، أنه سيجري تجربة اللقاح على المواطنين، بعد موافقة وزارة الصحة والجهات المعنية بذلك.

من جانبها، حذرت هيئة الدواء المصرية من أن الاستخدام غير السليم لمركب الهيدروكسي كلوروكين كعلاج لفيروس كورونا المستجد يؤدى لأعراض جانبية، مؤكدة أنه لم يتم اعتماد دواء للعلاج أو الوقاية ضد الفيروس حتى الآن.

وأوضح مركز اليقظة الصيدلية -التابع للهيئة المصرية- أنَّ المستحضرات المحتوية على مركب الهيدروكسي كلوروكين مسجلة فى جمهورية مصر العربية وخارجها، ومصرح باستخدامها حالياً في علاج الملاريا والذئبة والتهاب المفاصل الروماتويدي، لكن لهذا المركب العديد من الآثار العكسية؛ ومن ضمنها التأثير السلبي على عضلة القلب، وتلف في الشبكية، كما أن المستحضر له العديد من التفاعلات مع الأدوية الأخرى من ضمنها أدوية السكر وبعض أدوية القلب؛ لذلك يجب ألا تستخدم هذه المركبات دون توجيه وإشراف طبي لضمان الاستخدام الآمن للمستحضر، وتفادي أي مخاطر أو آثار عكسية.

> **شركة أمريكية ترفع سعر «دواء مُحتمل» بعد «تصريحات غامضة» لترامب**
>
> **فلكي يترأس فريقا طبيا يزعم التوصل لدواء.. والجزائر تنفي**

لكن الاستثمار الأكثر غرابة لمشاعر الأمل لدى الناس؛ كان من جانب فلكي جزائري متخصص في علم الفلك والزلازل يُدعى لوط بوناطيرو، زعم أن فريقا علميا يرأسه توصل إلى دواء لعلاج الفيروس. ولقي مشروع الفريق العلمي الجزائري-العراقي، الذي أطلق عليه "دواء بوناطيرو"، تفاعلا كبيرا على مواقع التواصل الاجتماعي، بين داعم ومستهزئ بعد أن ظهر بوناطيرو عبر فضائيات محلية حاملا بيده عينة صغيرة من أنبوب طبي يزعم أنه "الدواء المعالج للفيروس".

ووجهت وزارة الصحة الجزائرية الفلكي إلى معهد باستور؛ باعتباره الجهة الطبية الوحيدة المتخصصة في علم الأوبئة. فأعلن بوناطيرو -عبر صفحته الرسمية على موقع فيسبوك- أن "نتائج تحاليل معهد باستور ستظهر قريبا". وقال في فيديو مباشر: "طمأنني مسؤولون كبار في وزارة الصحة بأنهم وافقوا على مشروع الدواء الذي اكتشفناه، وينتظرون نتائج معهد باستور". وصرّح لإعلام محلي قائلا إن "دولا أجنبية طلبت الحصول على الاكتشاف لكنني فضلت العزة وإنتاجه في بلدي"!

لكن مدير معهد باستور فوزي درار، قال إن "المعهد ليس من صلاحياته إبداء رأيه بخصوص نجاعة أي دواء أو لقاح مهما كانت طبيعته... سواء تعلق الأمر باللقاح الذي روج له بوناطيرو أو بدواء آخر، يجب اتباع الإجراءات المعمول بها في الحالات العادية لتسجيل أي دواء ثم عرضه في السوق".

وقال وزير الصحة الجزائري عبد الرحمن بن بوزيد، إنَّ التوصل لإنتاج دواء معين، يتطلب سنوات من البحث والتجارب والتدقيق قبل الموافقة النهائية.. الأمر ليس سهلا.

وبالاتجاه شرقا، قال رئيس منظمة الدواء والغذاء محمد رضا شانه ساز، إنَّ إيران بدأت إنتاج دواء مضاد لفيروس كورونا يعمل على معالجة الالتهاب الرئوي الناتج عن الفيروس. وأشار إلى أن الدواء سيطرح في الأسواق، ويستخدم في معالجة المرضى خلال أسبوعٍ أو عشرة أيام.

وكان رئيس اللجنة العلمية لمقر مكافحة فيروس كورونا في إيران الدكتور مصطفى قانعي، قال إنه "تم تركيب دواء في إيران من العقاقير الطبية المتوفرة في البلاد، وهو يساعد في معالجة الأضرار الرئوية التي يسببها فيروس كورونا". وبالتزامن، أعلن وزير الصحة الإيراني سعيد نمكي أن قوات التعبئة الصحية نجحت في مسح حالات أكثر من ٢٥ مليون مواطن.

وبتوريط الصحة في السياسية؛ رفض المرجع الديني الإيراني ناصر مكارم شيرازي -المعروف بآرائه المثيرة للجدل- استخدام دواء محتمل قد تطوره إسرائيل لشفاء المصابين بفيروس كورونا المستجد، قائلاً إن ذلك يجوز بشرط واحد هو أن لا يكون هناك بديل عن هذا العلاج.

وقال شيرازي ردًّا على سؤال من صحيفة "همدلي" اليومية الإيرانية حول إمكانية شراء هذا الدواء إذا تمكنت إسرائيل من تطويره؟: "ذلك لا يجوز إلا في حال كان فريداً من نوعه وليس له بديل". وكانت وسائل إعلام إيرانية قد نقلت عن مكارم شيرازي دعوته الناس في وقت سابق إلى "الإكثار من قراءة دعاء زيارة عاشوراء وحديث الكساء" للوقاية من كورونا!

«فورين أفيرز»: فيروس كورونا يعيد تشكيل النظام العالمي

ترجمة- رنا عبدالحكيم

مع عَزل مئات الملايين من الناس الآن حول العالم، أصبحت جائحة فيروس كورونا الجديد حدثًا عالميًّا حقًّا. وبينما ينبغي اعتبار آثارها الجيوسياسية ثانوية في مسائل الصحة والسلامة، فإن هذه الآثار قد تثبت -على المدى الطويل- أنها نتائج تبعية، خاصة عندما يتعلق الأمر بالموقف العالمي للولايات المتحدة.

وبحسب تقرير نشرته مجلة "فورين أفيرز" الأمريكية، أصبح من الواضح الآن للجميع أن واشنطن أساءت ردة فعلها الأولى، فأخطاء المؤسسات الرئيسية من البيت الأبيض ووزارة الأمن الداخلي إلى مراكز مكافحة الأمراض والوقاية منها (CDC)، قوضت الثقة في قدرة وكفاءة الحوكمة الأمريكية. أما البيانات العامة التي أدلى بها الرئيس دونالد ترامب -سواء كانت عناوين مكتب البيت الابيض أو تغريدات الصباح الباكر- عملت إلى حد كبير على بث الارتباك ونشر الشكوك. وأثبت كل من القطاعين العام والخاص أنهم غير مستعدين لإنتاج وتوزيع الأدوات اللازمة للاختبار. وعلى الصعيد الدولي، أدى هذا الوباء إلى تضخيم غرائز ترامب ليتصرف بمفرده وكشف عن مدى استعداد واشنطن لقيادة استجابة عالمية.

لم يتم بناء مكانة الولايات المتحدة كقائد عالمي على مدى العقود السبعة الماضية ليس فقط على الثروة والسلطة ولكن أيضًا -وعلى نفس القدر من الأهمية- على الشرعية التي تتدفق من الحوكمة المحلية للولايات المتحدة، وتوفير المنافع العامة العالمية والقدرة والاستعداد لحشد وتنسيق استجابة عالمية للأزمات. ويختبر جائحة الفيروس التاجي العناصر الثلاثة للقيادة الأمريكية. وحتى الآن، فشلت واشنطن في الاختبار.

مع تعثر واشنطن، تتحرك بكين بسرعة وبراعة للاستفادة من الانفتاح الذي خلقته الأخطاء الأمريكية، مما يملأ الفراغ لوضع نفسها كزعيم عالمي في الاستجابة للوباء. وهي تعمل على الترويج لنظامها الخاص، وتقديم المساعدة المادية للبلدان الأخرى، وحتى تنظيم الحكومات الأخرى. ومن الصعب المبالغة في الخطى الهائلة لتحرك الصين. وتُدرك بكين أنه إذا كان يُنظر إليها على أنها رائدة، ويُنظر إلى واشنطن على أنها غير قادرة أو غير راغبة في القيام بذلك، فإن هذا التصور يمكن أن يغير بشكل أساسي موقف الولايات المتحدة في السياسة العالمية ومسابقة القيادة في القرن الحادي والعشرين.

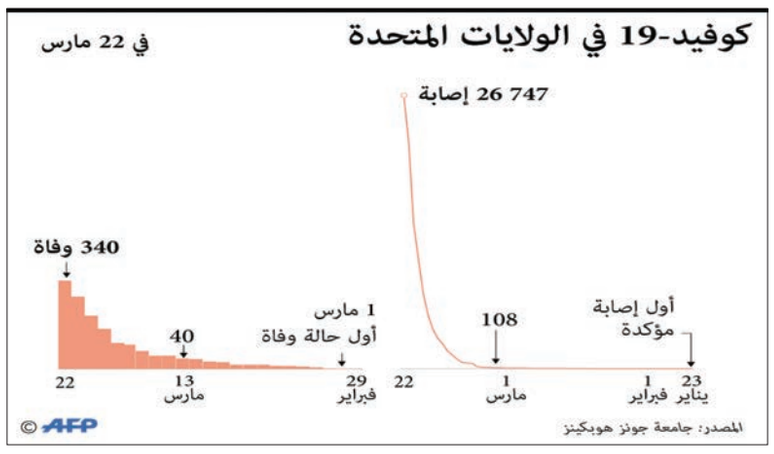

وفي اوائل مارس، كانت الصين تبدو وكأنها أعلنت النصر. على الرغم من أن الحياة في الصين لم تعد بعد إلى طبيعتها، فإن بكين تعمل على تحويل علامات النجاح المبكرة هذه إلى رواية أكبر للبث إلى بقية العالم، رواية تجعل الصين هي اللاعب الأساسي في انتعاش عالمي قادم.

يُدرك شي أنَّ توفير السلع العالمية يمكن أن يصقل أوراق اعتماد قيادة القوة الصاعدة. لقد أمضى السنوات العديدة الماضية في دفع جهاز السياسة الخارجية الصيني إلى التفكير بجدية أكبر في قيادة الإصلاحات إلى "الحوكمة العالمية"، ويوفر الفيروس التاجي فرصة لوضع هذه النظرية موضع التنفيذ. لنأخذ في الاعتبار العروض الصينية التي يتم الترويج لها بشكل جيد للمساعدة المادية -بما في ذلك الأقنعة وأجهزة التنفس الصناعي وأجهزة التهوية والأدوية- في بداية الأزمة، اشترت الصين وأنتجت (وتلقت كمساعدة) كميات هائلة من هذه السلع، وهي الآن في وضع يمكنها أن تساعد الآخرين.

وعلى النقيض من ذلك، تفتقر الولايات المتحدة إلى العرض والقدرة على تلبية العديد من مطالبها، ناهيك عن تقديم المساعدة في مناطق الأزمات في أماكن أخرى. فالصورة قاتمة. تجنبت إدارة ترامب حتى الآن جهدًا قياديًا للرد على الفيروس التاجي. وحتى التنسيق مع الحلفاء كان غير موجود. يبدو أن واشنطن -على سبيل المثال- لم تعط حلفاءها الأوروبيين أي إشعار مسبق قبل فرض حظر على السفر من أوروبا.

وفي نهاية المطاف، قد يكون فيروس كورونا التاجي بمثابة نداء تنبيه؛ مما يُحفِّز التقدم في التحديات العالمية الأخرى التي تتطلب التعاون بين الولايات المتحدة والصين؛ مثل: تغير المناخ. لا ينبغي أن ينظر إلى هذه الخطوة -ولن ينظر إليها من قبل بقية العالم- على أنها تنازل للقوة الصينية. وبدلاً من ذلك، سيقطع الأمر بعض الشيء نحو استعادة الثقة بمستقبل القيادة الأمريكية.

الرُّؤيَة

www.alroya.om

الإثنين ٢٨ من رجب ١٤٤١هـ الموافق ٢٣ مارس ٢٠٢٠م - العدد رقم ٢٨٣٠

تصدر عن مؤسسة الرؤيا للصحافة والنشر

المراسلات: ص.ب ٣٤٣ - الرمز البريدي: ١١٨

مسقط - سلطنة عمان

هاتف: ٢٤٦٥٢٤٠٠ فاكس: ٢٤٦٥٢٤٤٤

البريد الإلكتروني: info@alroya.info

أرسلوا لنا تغريداتكم عبر الهاشتاج: #مغردو_الرؤية

حاتم الطائي

المرحلة القادمة تتطلب إجراء أكبر عدد مُمكن من الاختبارات لتحديد المصابين وفرض العزل الإجباري عليهم، في المستشفيات أو في منازلهم مع تطبيق عقوبات قاسية مُعلنة على من يعرض الأمن الصحي للبلاد للخطر. ويمكن اللجوء إلى التطبيقات التكنولوجية المتطورة للمراقبة والتنفيذ.

سالم المحروقي

بإصدار مرسوم الانضمام إلى الاتفاقية الدولية لحماية التراث المغمور بالمياه تستكمل عمان توفيق تشريعاتها وبرامجها وفق الممارسات الدولية وصولاً إلى الريادة في مجال التراث المغمور في منطقة الخليج امتداداً لتاريخها البحري وموقعها الفريد.

محمد بن سعيد الهنائي

حتى لا تفلت زمام الأمور يجب وضع أماكن خاصة للحجر الصحي تحت إشراف وزارة الصحة وجزاكم الله ألف خير المواطنون العمانيون صامدون صمود الجبال الراسيات مع وطنهم وهناك من وضع عقاره وصالات الأفراح أو الشقق أو المباني تحت تصرف اللجنة العليا وهذا أمر يثلج الصدر وأمر طيب.

ناصر العبري

تنفيذ التعليمات واتباع التوجيهات والابتعاد عن الإشاعات هي حماية لك ولكل أسرتك والوطن، كن مواطنا صالحا شارك بفعالية كن قريبا من بيتك وأسرتك حفظ الله الجميع.

العثور على حفرية أسماك بأصابع عمرها 380 مليون عام

ترجمة - رنا عبدالحكيم

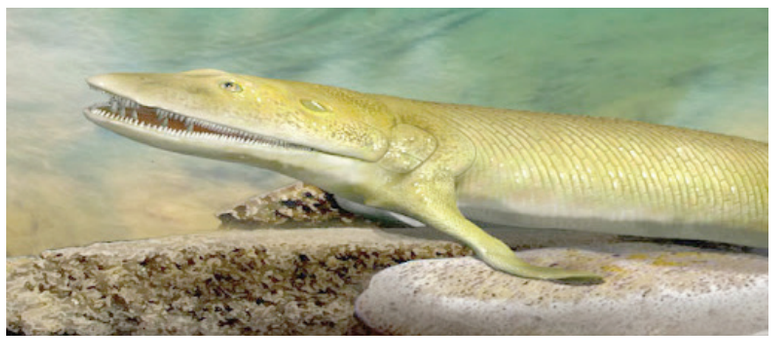

اكتشف العلماء حفرية عمرها ٣٨٠ مليون عام في شرق كندا. هذا الاكتشاف يسلط ضوءًا جديدًا على الانتقال التطوري بين الأسماك وأول الحيوانات ذات الأربعة أرجل التي وصلت إلى الأرض، وأصول يد الفقاريات.

ووفقًا لدراسة نشرت في مجلة نيتشر العلمية، اكتشف الباحثون أكثر العينات اكتمالًا حتى الآن لحيوان يعرف باسم Elpistostege watsoni، ويعتقد أنه منتصف الطريق بين الأسماك والفقاريات البرية.

وقال جون لونج مؤلف الدراسة من جامعة فلندرز في أستراليا، لمجلة نيوزويك إن "Elpistsostege نوعا من الأسماك القديمة ذات الزعانف الفصيلة التي عاشت قبل ٣٨٠ مليون سنة، والتي تعتبر أقرب إلى البرمائيات الأولى - جزء من مجموعة من الفقاريات ذات الأطراف الأربعة المعروفة باسم رباعيات الأرجل - من أي سمكة أخرى معروفة حية".

وأضاف "هذا النوع من الأسماك هي تلك التي أدت إلى ظهور رباعيات الأرجل الأولى، لذلك تشترك في العديد من الميزات المتقدمة مع رباعيات الأرجل المبكرة. وجدنا أن لها زعنفة أمامية (زعنفة صدرية) تعادل الذراع في الحيوانات البرية، والتي تظهر وجود من صفوف عظام رقمية، نفس العظام في أصابع يدك".

وبحسب الباحثين، تشير النتائج إلى أن نمط عظام اليد الفقارية نشأ لأول مرة في أسماك مثل Elpistostege قبل ٣٨٠ مليون سنة على الأقل، قبل أن يغادروا الماء وينتقلوا إلى اليابسة.

وعثر على عينة بطول ١,٥٧ متر (حوالي خمسة أقدام)، والتي وصفها الفريق في الورقة البحثية، في منحدرات ميجواشا على طول شبه جزيرة جاسبه في شرق كيبيك. استخدم الباحثون أحدث تقنيات المسح المقطعي المحوسب لتصوير الحفرية الكاملة والزعنفة الصدرية.

وقال أحد المشاركين في الدراسة: "الاكتشاف يظهر أن بعض الخطوات الكبيرة في التطور التي اعتقدنا أنها كانت تقتصر على الحيوانات البرية حدثت بالفعل في الأسماك لأول مرة، قبل وقت طويل من مغادرتها الماء لغزو الأرض". وأضاف "ويعيد هذا الاكتشاف كتابة كتب علم الأحياء فيما يخص كيفية تطور أطرافنا وكيف نشأت الأصابع. ويعطينا رؤى أعمق في عمليات التحولات التطورية نفسها، وأن التغييرات التشريحية في الانتقال من الأسماك إلى الحيوانات البرية بدأت في وقت مبكر بكثير في الأسماك".

«آبل» تطلق الإصدار الجديد من iPad Pro

ترجمة- الرؤية

أطلقت شركة آبل الأمريكية جهاز iPad Pro جديدًا يتضمن ماسحًا ثلاثي الأبعاد ولوحة تتبع، إلى جانب تحديث MacBook Air، على ما نشرت صحيفة ذي إندبندنت البريطانية.

وتمثل لوحة التتبع طريقة جديدة تمامًا للتفاعل مع الجهاز اللوحي، والتي تتطلب حتى الآن من الأشخاص النقر حول الشاشة للتنقل عبر القوائم.

ويتضمن iPad Pro الجديد أيضًا شريحة "A12Z Bionic" المحسنة كثيرًا، والتي تقول آبل إنها تجعلها أقوى من معظم أجهزة الكمبيوتر المحمولة التي تعمل بنظام ويندوز، وكاميرا فائقة الاتساع مثل تلك الموجودة على أحدث جيل من أجهزة آيفون، وما تدعي آبل أنه "ميكروفونات بجودة الأستوديوهات".

وجاء جهاز iPad Pro الجديد جنبًا إلى جنب مع MacBook Air المحدث الذي يتضمن بشكل خاص Magic Keyboard الجديد الذي وصل إلى MacBook Pro مقاس ١٦ بوصة في أواخر العام الماضي، ويهدف إلى مُعالجة الشكاوى المستمرة حول لوحات مفاتيح الكمبيوتر المحمول من آبل. وهو أيضًا أرخص بسعر ٩٩٩ جنيهًا إسترلينيًا ويتضمن المزيد من سعة التخزين ومعالجًا أفضل. وكلا الجهازين متاحان للطلب من آبل الآن. وستتوفر لوحة المفاتيح Magic Keyboard الجديدة لجهاز iPad Pro - والتي تتضمن لوحة التتبع، وستكون متوافقة مع نسخة iPad Pro للعام الماضي أيضًا - في مايو. ويبدأ iPad Pro الجديد بسعر ٧٦٩ جنيهًا إسترلينيًا للطراز الأصغر مقاس ١١ بوصة، أو ٩٦٩ جنيهًا إسترلينيًا للطراز ١٢,٩ بوصة. وتبلغ تكلفة لوحة المفاتيح الجديدة ٢٩٩ جنيهًا إسترلينيًا للنسخة الأصغر أو ٣٤٩ جنيهًا إسترلينيًا للنسخة الأكبر.

1.5 مليون بريطاني الأكثر عرضة للإصابة بـ«كورونا»

لندن- العمانية

ناشدت الحكومة البريطانيّة ١,٥ مليون شخص يعيشون فيها من الذين يُعتبرون الأكثر ضعفًا حيال فيروس كورونا المستجد ملازمتهم منازلهم مدة ثلاثة أشهر.

وقالت الحكومة البريطانية في بيان "ما يصل إلى ١,٥ مليون شخص في إنجلترا حددتهم خدمة الصحة العامّة على أنّهم معرّضون بشدّة لأمراض خطيرة إذا أصيبوا بفيروس كورونا المستجدّ سيتعيّن عليهم البقاء في المنزل لحماية أنفسهم".

وأفاد وزير المجتمعات المحلية روبرت جنريك قائلاً " سيكون وقتًا مقلقًا خصوصًا بالنسبة الى أولئك الذين يعانون مشاكل صحية خطيرة وهذا هو السبب في أننا نأخذ إجراءات عاجلة لضمان اتخاذ الأشخاص الضعفاء للغاية خطوات إضافية لحماية أنفسهم". وأشار إلى أنه سيتم تخصيص خط هاتفي لمساعدة من هم في أمسّ الحاجة إليه كما سيكون ممكنًا توصيل أدوية وأغراض إلى منازل الأشخاص المعزولين. وطلبت السلطات البريطانية من السكان التصرف بمسؤولية أكبر.

اتهام «تيك توك» بالعنصرية بعد حظر «البدناء والفقراء»

ترجمة- الرؤية

وفقًا لمُستندات مُسربة وبحسب ما نشرته صحيفة ذي إندبندنت البريطانية، أصدر تطبيق تيك توك الخاص بمشاركة الفيديو تعليماته للمشرفين بـ"منع المُشاركات التي أنشأها المستخدمون الذين يعتبرونهم قبيحين جدًا أو فقراء أو مُعاقين".

وبحسب التقرير، طلب من المشرفين تجنب اختيار مقاطع الفيديو التي تُظهر للمستخدمين "شكل جسم غير طبيعي، على سبيل المثال لا الحصر إذا كان الشخص قزما، أو لديه مشكلة في الأطراف أو يعاني من السمنة المفرطة أو نحيف جدًا أو له وجه ذو مظهر قبيح أو تشوهات في الوجه "لأن مقاطع الفيديو لن تعمل بشكل جيد.