الرُّؤيَة

الحياة .. رؤية

رئيس التحرير
حاتم الطائي

www.alroya.om
info@alroya.info
alroyanewspaperoman
alroyanewspaper

يومية شاملة تصدر عن مؤسسة الرؤيا للصحافة والنشر

ISSN 2076 - 9911

٢٠٠ بيسة

الأربعاء ٤ من جمادى الآخرة ١٤٤١هـ الموافق ٢٩ يناير ٢٠٢٠م - العدد رقم ٢٧٩٣

16 صفحة

Wednesday 29 January 2020 - issue No (2793)

2020 جوائز عمان للسياحة Oman Tourism Awards

bayantebyan

جلالة السلطان يهنئ أمير الكويت

مسقط- العُمانية

بعثَ حضرة صاحبِ الجلالة السُّلطان هيثم بن طارق المُعظم- حفظه الله ورعاه- برقية تهنئة إلى أخيه صاحب السُّمو الشيخ صباح الأحمد الجابر الصباح أمير دولة الكويت، بمُناسبة ذكرى تولي سُّموه مقاليد الحكم.

ضمَّنها جلالة السُّلطان المُعظم أطيب تهانيه وأصدق تمنياته لسُّموه بوافرِ الصحة والهناء والعمر المديد، سائلا الله عزَّ وجلَّ أن يُعيد على سُّموه هذه المناسبة وأمثالها وقد تحقق للشعب الكويتي الشقيق المزيد مما يتطلع إليه من تقدم ورقي وازدهار.

مآثر السلطان قابوس خالدة

مجلس الدولة:
جلالة السلطان
هيثم بن طارق
يحمل راية
المجد العماني

مسقط - الرؤية

خصَّص مجلسُ الدولة جلسته العادية الخامسة من دور الانعقاد السنوي الأوَّل من الفترة السابعة التي عقدها أمس الثلاثاء؛ لتأبين فقيد الوطن والأمة المغفور له -بإذن الله تعالى- جلالة السلطان قابوس بن سعيد بن تيمور -طيب الله ثراه-.

ففي بداية الجلسة، قرأ الجميع الفاتحة على روح السُّلطان الراحل، واستهلَّ معالي الدكتور يحيى بن محفوظ المنذري رئيس مجلس الدولة، كلمته؛ بالتوضيح أنَّ الجلسة مُخصَّصة لتأبين فقيد الوطن والأمة المغفور له -بإذن الله تعالى- السلطان قابوس بن سعيد بن تيمور -طيب الله ثراه-. وقال معاليه: "يُشرفني تقديم هذه الكلمة التأبينية التي تعبر عن جزء يسير مما يختلج نفوسنا من مشاعر فيّاضة، وقلوبنا من حزن مكتوم، وذواتنا من صبر جميل، ورضا تام بمشيئة الله وقدره الماضي في عباده، وسُننه الدارجة على خلقه".

وأشَار معالي الدكتور إلى أنَّ الخطاب السامي لمولانا حضرة صاحب الجلالة السلطان هيثم بن طارق المعظم -حفظه الله ورعاه- جاء أمام مجلس عُمان مشحونًا بأجمل كلمات التأبين للسلطان الراحل، وأرقى عبارات الوفاء لشخصه، واصفاً جلالة السلطان الراحل "بأعز الرجال وأنقاهم"، وأنه لا يُمكن كخطاب كهذا أن يوفيه حقه، وأن يُعدد ما أنجزه وبناه.

03

تدشين «جائزة الرؤية الاقتصادية 2020» بشراكة استراتيجية مع «الغرفة»

الرؤية- فايزة الكلبانية

دشَّنت جريدة الرؤية أمس النسخة التاسعة من جائزة الرؤية الاقتصادية، وذلك بشراكة استراتيجية مع غرفة تجارة وصناعة عُمان.

وخلال مؤتمر صحفي عقد بمقر الغرفة الرئيسي، ألقى المكرم حاتم بن حمد الطائي رئيس تحرير جريدة الرؤية المُشرف العام على الجائزة كلمة بهذه المُناسبة أكد خلالها أنَّ جائزة الرؤية الاقتصادية تُسهم في تسليط الضوء على مسيرة حافلة من العمل الوطني، صنعتها جهود وسواعد عُمانية بإخلاص وتفانٍ، من أجل دعم مسيرة الاقتصاد الوطنيّ والحفاظ على معدلات نمو إيجابية، تنهض بالوضع الاقتصادي والاجتماعي للمواطن، وتحقق الاستدامة لاقتصادنا، وتستفيد مما يزخر به الوطن الغالي من ثروات وإمكانات مادية وبشرية متطورة.

04

تصوير/ راشد الكندي

«صفقة القرن» ترسخ «الوضع الراهن».. و«آخر فرصة» للفلسطينيين

واشنطن- الوكالات

أعلن الرئيس الأمريكي دونالد ترامب، في مؤتمر صحفي مشترك مع رئيس الوزراء الإسرائيلي بنيامين نتنياهو في البيت الأبيض، أمس، خطته المقترحة للسلام بين الإسرائيليين والفلسطينيين.

وأكد ترامب أنَّ "هذه هي المرة الأولى التي تجيز فيها إسرائيل نشر خريطة مقترحة لخطة السلام الإسرائيلية الفلسطينية"، موضحًا أنَّ خطته تنص على أن "القدس ستبقى عاصمة غير مجزأة لإسرائيل".

وقال ترامب إن خطة السلام في الشرق الأوسط تقدم حل دولتين واقعياً، مضيفاً أن الدولة الفلسطينية المقبلة ستكون "متصلة" الأراضي. ويرى ترامب أن خطته قد تكون "آخر فرصة" للفلسطينيين. ومع ذلك قال إنَّ الدولة الفلسطينية المستقبلية" لن تقوم إلا وفقا "لشروط" عدة بما في ذلك "رفض صريح للإرهاب". ويمكن أن تكون هناك "عاصمة فلسطينية في القدس الشرقية".

وتابع أن واشنطن "مستعدة للاعتراف بالسيادة الإسرائيلية على أراض محتلة" لم يُحددها. وتحدث مسؤولون كبار في الإدارة الأمريكية لرويترز عن أن الخطة تشمل حل الدولتين لإسرائيل والفلسطينيين، وأن إسرائيل وافقت على التفاوض على أساس خريطة مفصلة مقترحة.

كما وافقت إسرائيل على إقامة دولة للفلسطينيين تعتمد على الاتفاق الأمني لحماية الإسرائيليين، وتعهدت إسرائيل باحترام الدور التاريخي للمسجد الأقصى ودور الأردن فيما يتعلق بالأماكن المقدسة بهدف السماح للمسلمين بزيارة المسجد، بحسب ما قال مسؤولو الإدارة الأمريكية.

وتقول الخطة إن "قيام دولة فلسطينية يعتمد على احترام الفلسطينيين لحقوق الإنسان وحرية الصحافة ووجود قضاء نزيه وموثوق به". وتنص الخطة على أن "القدس عاصمة غير مقسمة لإسرائيل". كما تدعو خطة ترامب إلى تمكين اللاجئين الفلسطينيين من العودة لدولة فلسطينية في المستقبل وإنشاء "صندوق تعويضات سخية". وتضمنت الخطة "ربط الدولة الفلسطينية المقترحة بطرق وجسور وأنفاق من أجل الربط بين غزة والضفة الغربية".

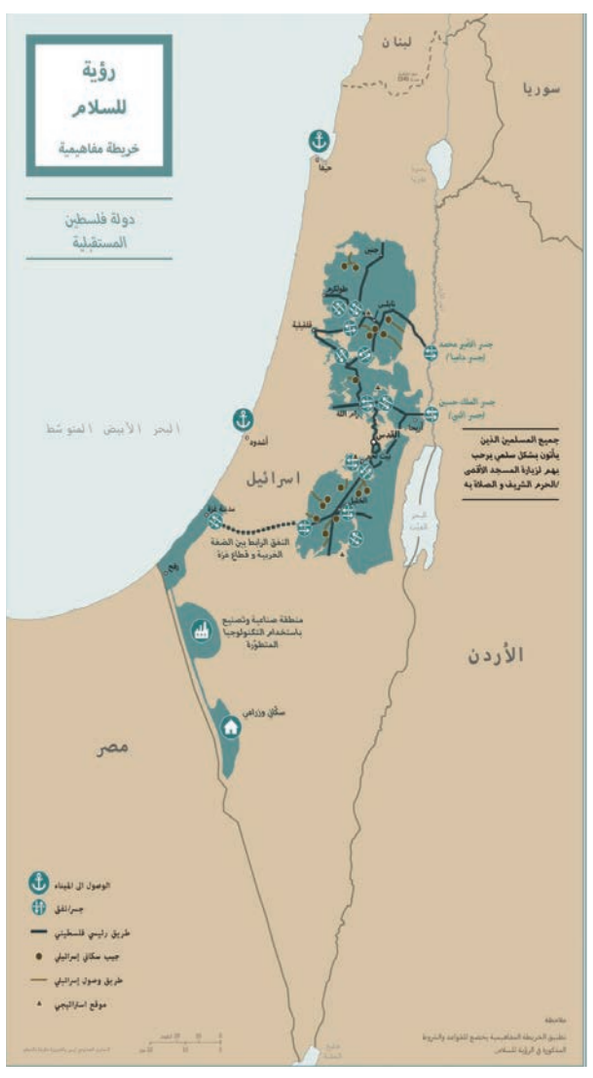

نفط عمان يقفز قرب 62 دولارا.. والخام العالمي يعوض الخسائر مع تحرك «أوبك»

الرؤية- الوكالات

ارتفع سعر برميل نفط عُمان تسليم شهر مارس أمس إلى ٦١,٩٢ دولار، حيث صعد البرميل في تداولات بورصة دبي للطاقة بنحو ١,٨٢ دولار، مقارنة بسعر أمس الأول الإثنين عندما سجل ٦٠,١٠ دولار.

وفي بورصة لندن، أنهت عقود النفط الآجلة سلسلة تراجعات دامت لخمسة أيام بعد أن قالت مصادر من أوبك إنَّ المنظمة وحلفاءها قد يقيدون الإمدادات بالسوق، في ظل مخاوف من تأثر الطلب بفعل فيروس كورونا التاجي الذي راح ضحيته أكثر من ١٠٠ شخص في الصين. وصعد خام برنت ١٨ سنتا إلى ٥٩,٥٠ دولار للبرميل.

النعماني يستعرض العلاقات مع مستشار الأمن الوطني الهندي

مسقط - العمانية

استقبل معالي الفريق أول سلطان بن محمد النعماني وزير المكتب السلطاني بمكتبه أمس معالي بنكاج ساران نائب مستشار الأمن الوطني الهندي والوفد المرافق له.

في بداية المقابلة رحّب معالي الفريق أول وزير المكتب السلطاني بالضيف والوفد المرافق له، ومن جانبه قدم نائب مستشار الأمن الوطني الهندي شكره وتقديره لمعاليه، مؤكدا حرص بلاده على تعزيز أطر التعاون القائم بين السلطنة وجمهورية الهند الصديقة. كما تم تبادل الأحاديث الودية واستعراض مسيرة العلاقات التاريخية الطيبة التي تربط البلدين الصديقين، إلى جانب التطرق إلى عدد من الأمور ذات الاهتمام المشترك. حضر المقابلة سعادة سفير جمهورية الهند المعتمد لدى السلطنة.

«التراث والثقافة» توقع مذكرة تفاهم مع «إشراقة كيمجي» لتطبيق مبادرة «ستيما زون»

مسقط - الرؤية

وقعت وزارة التراث والثقافة صباح أمس، مذكرة تفاهم مع إشراقة - جناح كيمجي رامداس للمسؤولية الاجتماعية لمجموعة شركات كيمجي رامداس، بهدف التوظيف المرحلي لمتحف الطفل كموقع رئيسي لمركز العلوم والتكنولوجيا والهندسة والرياضيات والفن، المعروف بمبادرة (ستيما زون- STEMA zone).

وقع مذكرة التفاهم كل من رحمة بنت قاسم الفارسية المديرة العامة للمتاحف بوزارة التراث والثقافة، ونايليش كيمجي عضو مجلس إدارة مجموعة شركات كيمجي رامداس، بحضور سعادة سالم بن محمد المحروقي وكيل وزارة التراث والثقافة لشؤون التراث، وجوبالاكريشنان شانكار عضو مجلس إدارة منتدب في مجموعة شركات كيمجي رامداس.

وتشير مذكرة التفاهم بين الطرفين إلى مخطط مستقبلي يهدف إلى تشجيع وإلهام الشباب العُماني لدخول مجال (ستيما زون- STEMA zone) لدعم ومساعدة الطلاب على اكتساب المهارات التي يحتاجون إليها للتحضير لمتطلبات الاقتصاد العالمي ووظائف المستقبل، وفي توجيه الشباب في سن مبكرة الذين تتراوح أعمارهم بين ٨ و ١٦ عامًا للتفاعل مع اهداف المبادرة.

وسيتم تنفيذ مبادرة (ستيما زون- STEMA zone) بالتعاون بين وزارة التراث والثقافة وإشراقة، ودي ايه اي العالمية)، وهذا التوقيع خطوة مهمة للسلطنة في إطار العمل على تحقيق "رؤية عُمان ٢٠٤٠" وذلك من خلال التنسيق مع إشراقة لتطوير تصميم البرنامج. وينفذ البرنامج خلال ٢٠٢٠ في المنطقة المفتوحة بالمتحف والتي تبلغ (٣٠٠ متر مربع) إلى جانب واستخدام مناطق التدريب الجماعي في المتحف. وستقوم الوزارة بتخصيص مركز نزوى الثقافي بمحافظة الداخلية، ودائرة التراث والثقافة بولاية صحار بمحافظة شمال الباطنة، والمديرية العامة للتراث والثقافة بمحافظة ظفار، لاستضافة المبادرة لمدة أسبوعين خلال هذا العام.

وقالت رحمة بنت قاسم الفارسية المديرة العامة للمتاحف بوزارة التراث والثقافة إنّ مذكرة التفاهم تمثل إضافة مهمة للمتاحف واستمرارًا للخطوات الجادة نحو الشراكة بين وزارة التراث والثقافة والقطاع الخاص، وذلك من أجل تحقيق الأهداف التعليمية التي رسمها قطاع المتاحف في تقديم المعرفة المُثرية لأبنائنا طلاب المدارس. وأضافت أنّ السلطنة مستمرة وبفضل الرؤية النافذة للقيادة الحكيمة لحضرة صاحب الجلالة السلطان هيثم بن طارق المعظم- حفظه الله ورعاه- في بناء المزيد من القدرات العلمية الشابة مواكبة لآفاق الثورة الصناعية الرابعة؛ حيث تتطلع الوزارة إلى مساهمة متحف الطفل في هذا الجانب، باعتباره أحد المؤسسات الثقافية التي تُعنى بتبسيط العلوم والتكنولوجيا من خلال نشر العلم والمعرفة وحب الابتكار.

وأوضحت الفارسية أن المتحف يعد من أهم المنصّات التي تنمي مهارات وقدرات الطلبة في مجال العلوم والتقنية والهندسة والرياضيات والفن، ومن خلال مبادرة (ستيما زون -STEMA zone) مع إشراقة، سوف نعمل على الارتقاء بالمهارات العلمية للطلاب، وغرس شغف الاكتشاف والبحث عن الحلول المبتكرة في نفوس الطلاب والتفاعل باستخدام الأدوات الحديثة التي توفرها هذه المبادرة القيمة، وعلى وجه الخصوص للفئات العمرية من ٨ إلى ١٦ عاما، معربة عن تطلعها لتنفيذ هذه المبادرة في عدد من محافظات السلطنة، من خلال نقل البرنامج الى محطات مختلفة في أنحاء السلطنة.

وقال نايليش كيمجي عضو مجلس إدارة مجموعة شركات كيمجي رامداس والمسؤول عن شؤون المسؤولية المجتمعية للشركة (اشراقة): "إن المبادرة فرصة للإشادة بالرؤية الحكيمة لصاحب الجلالة المغفور له بإذن الله تعالى جلالة السلطان قابوس بن سعيد - طيّب الله ثراه- للحفاظ على تراث عُمان التاريخي، ومواكبة التقدم في العلوم والابتكار، وتستعد عُمان اليوم لتحقيق المزيد من الرخاء والتقدّم تحت القيادة الحكيمة لحضرة صاحب الجلالة السلطان هيثم بن طارق المعظم- حفظه الله ورعاه- في العمل على مواصلة تطبيق هذه الرؤية؛ حيث إنّ هذه الاتفاقية من شأنها تطوير النظام الاقتصادي على مختلف المستويات من خلال توسيع الآفاق التعليمية لطلابنا في مجال (ستيما-STEMA zone) وتوفير المساحة والأدوات التي يحتاجون إليها لتحقيق النجاح في مختلف المجالات بدءاً من المدارس وصولاً للحياة المهنية. وأعرب عن ثقته في أنّ مذكرة التفاهم ستكون استثمارًا إيجابيا لمستقبل السلطنة في هذا المجال.

يشار إلى أنّ شركة دي إيه آي العالمية، ستتولى أعمال التصميم والتنفيذ والإدارة الشاملة للمبادرة، إضافة إلى تدريب إدارة متحف الطفل والموظفين على إدارة وتنفيذ الأنشطة.

مسؤول عسكري هندي يزور مركز الأمن البحري

مسقط - العمانية

قام معالي بنكاج ساران نائب مستشار الأمن الوطني بجمهورية الهند الصديقة والوفد المرافق له الذي يزور السلطنة حاليا بزيارة أمس إلى مركز الأمن البحري، حيث كان في استقبالهم اللواء الركن بحري عبدالله بن خميس الرئيسي قائد البحرية السلطانية العمانية.

واستمع الضيف خلال الزيارة إلى إيجاز عن مهام وأدوار المركز المتمثلة في إدارة وقيادة عمليات الأمن البحري ضد المخاطر البحرية، ومن بينها عمليات البحث والإنقاذ والحفاظ على البيئة البحرية من مختلف المخاطر، كما اطلع الوفد على الأجهزة والأنظمة الإلكترونية الحديثة المستخدمة في إسناد عمليات الأمن البحري.

«العدل» تشارك في اجتماع مديري التعاون الدولي بالرياض

مسقط - الرؤية

تشارك وزارة العدل في أعمال الاجتماع الأول للجنة مسؤولي إدارات التعاون الدولي والعلاقات الدولية بوزارات العدل للعام ٢٠٢٠، وذلك بمقر الأمانة العامة لمجلس التعاون لدول الخليج العربية بالرياض.

وتستعرض اللجنة على جدول أعمالها مشروع النظام (القانون) الموحد لمكافحة التطرف والعنصرية والكراهية والتمييز، وبنود الاجتماع الدوري لرؤساء أجهزة التفتيش القضائي بدول المجلس، ومقترح الهيئة العامة لشؤون القُصّر بدولة الكويت بأن تقوم الأمانة العامة لدول المجلس بدعوة الهيئات والمؤسسات المماثلة بالدول الأعضاء الهيئة العامة لشؤون القُصّر.

وقامت اللجنة باستعراض جميع المواضيع ودراستها تنفيذًا لقرارات أصحاب المعالي وزراء العدل بدول مجلس التعاون لدول الخليج العربية في اجتماعهم التاسع والعشرين المنعقد في مسقط من شهر سبتمبر الماضي، حيث سترفع توصيات اللجنة إلى الاجتماع القادم السنوي لأصحاب السعادة والمعالي وكلاء وزارات العدل بدول المجلس. ويستمر الاجتماع حتى ٣٠ من يناير الجاري، ويمثل الوزارة في الاجتماع عيسى بن سالم البراشدي مدير دائرة التعاون الدولي بوزارة العدل.

مآثر السلطان الراحل خالدة في وجدان العُمانيين والعالم أجمع

«الدولة»: جلسة تأبينية للسلطان قابوس فقيد عُمان والأمة.. والدعاء بالتوفيق لجلالة السلطان هيثم بن طارق

خصَّص مجلسُ الدولة جلسته العادية الخامسة من دور الانعقاد السنوي الأول من الفترة السابعة التي عقدها أمس الثلاثاء؛ لتأبين فقيد الوطن والأمة المغفور له -بإذن الله تعالى- جلالة السلطان قابوس بن سعيد بن تيمور -طيب الله ثراه. ففي بداية الجلسة، قرأ الجميع الفاتحة للسلطان الراحل، واستهلَّ معالي الدكتور يحيى بن محفوظ المنذري رئيس مجلس الدولة، كلمته؛ بالتوضيح أنَّ الجلسة مُخصَّصة لتأبين فقيد الوطن والأمة المغفور له -بإذن الله تعالى- السلطان قابوس بن سعيد بن تيمور -طيب الله ثراه. وقال معاليه: «يشرفني تقديم هذه الكلمة التأبينية التي تعبر عن جزء يسير مما يختلج نفوسنا من مشاعر فيّاضة، وقلوبنا من حزن مكتوم

مسقط - الرؤية

وذواتنا من صبر جميل، ورضا تام بمشيئة الله وقدره الماضي في عباده، وسُننه الدارجة على خلقه». وأضاف: «ففي صبيحة اليوم الأول للفقد، كان العُمانيون -يتقدمهم أفراد الأسرة المالكة الكريمة- عند العهد والوعد، فكان أن توافق مجلس العائلة الموقر على المرشح الذي أشار به الفقيد -رحمه الله- ليكون سلطاناً لعُمان، وهو مولانا حضرة صاحب الجلالة السلطان هيثم بن طارق المعظم -حفظه الله ورعاه- وذلك تقديراً وتعزيزاً منهم لمكانة الراحل ولسمعته وسمعة عُمان أمام الغير». وتابع: «لقد أثبت العُمانيون -كما هم دوماً- أنهم شعب أصيل كريم، وأمة عزيزة عظيمة بتراثها وتاريخها وثقافتها وقيمها ومبادئها ونبلها الذي شكل شخصيتها منذ القدم... لقد تعالوا من فورهم على ألم الفقد الجلل، وبادروا سراعًا زرافات ووحدانا لمبايعة حامل راية مجدهم وعزهم ومستقبلهم سلطانهم المفدى هيثم بن طارق -حفظه الله ورعاه- على الطاعة في العُسر واليُسر، والمنشط والمكره، فكانوا له السند المتين، والناصح الأمين، مُعتصمين دائماً تحت قيادته بوحدة الصف، والكلمة، والهدف، والمصير... فبارك الله جميل عمل الفقيد العزيز وعظيم صنيعه، وجزاه الله عن عمان وأهلها خير الجزاء».**

وأشار معالي الدكتور إلى أنَّ الخطاب السامي لمولانا جلالة السلطان هيثم بن طارق المعظم -حفظه الله ورعاه- جاء أمام مجلس عُمان مشحوناً بأجمل كلمات التأبين للسلطان الراحل، وأرقى عبارات الوفاء لشخصه، واصفا جلالة السلطان الراحل "بأعز الرجال وأنقاهم»، وأنه لا يمكن كخطاب كهذا أن يوفيه حقه، وأن يعدد ما أنجزه وبناه. وأكد معاليه على ما قاله جلالته -حفظهِ الله ورعاه- بأن العزاء الوحيد، وخير ما نخلد به إنجازات الراحل العزيز -رحمه الله- هو السير على نهجه القويم، والتأسي بخطاه النيرة التي خطاها بثبات وعزم إلى المستقبل، والحفاظ على ما أنجزه والبناء عليه.

ونوَّه معاليه بجموع المعزين الذين توافدوا إلى السلطنة من مختلف دول العالم الأشقاء والأصدقاء والفرقاء والأضداد دون استثناء، حاملين معهم ذكريات مواقف السلطان الراحل النبيلة وسياسته الثابتة الأصيلة في مختلف شؤون العالم وقضاياه؛ تلك السياسة التي جعلت من عُمان محجًّا دائمًا لكل من ينشد الأمن والاستقرار، والتفاهم والحوار لحل كافة المشكلات بالطرق السلمية، داعيا الله أن يجزيه عنا جميعًا وعن الإنسانية خير ما يجزي به عباده المؤمنين الصالحين.

ومضى قائلا: لقد أتيح للمغفور له -بإذن الله- السلطان قابوس بحكم تنشئته الدينية والمدنية والعسكرية سواء داخل القصر في السلطنة، أو أثناء بعثته الدراسية والتدريبية في الخارج، الجمع بين الثقافة التقليدية والعلوم العصرية، وهي إلى جانب العادات والتقاليد العريقة لأسرته الكريمة والمجتمع العماني عموما قد أسهمت في تشكيل شخصيته القيادية الفريدة، والصفات والقيم النبيلة التي يمتاز بها، ويعرفها كل من عايشه، أو احتك به من أبناء شعبه ومواطنيه، أو زواره ونظرائه من مختلف دول العالم.

مدرسة تربوية

وأضاف معاليه: يُمكن القول إنَّ شخصية جلالة السلطان الراحل في حد ذاتها بمثابة مدرسة تربوية متكاملة؛ تعلمنا منها جميعا الكثير والكثير من دروس الحياة في حب الوطن والناس، ونكران الذات، والعدل، والحلم والتفاؤل، والتسامح، والتسامح، والشدة في الحق، والإنصات الجميل، والحوار العقلاني الهادئ، والمعرفة بأخبار الأمم وتاريخها، وتحليل أحداث السياسة ودهاليزها، وتقدير العلم والعلماء، واحترام مبادئ الدين، والمفيد من قيم المجتمع وعاداته وتقاليده، والحرص على الانضباط والنظام، والاحتفاء بالآداب والفنون...وغيرها.

واستطرد معالي الدكتور رئيس المجلس قائلا: إن ما لمسناه وعايشناه مع جلالته -رحمه الله- عند شروعه في إصدار أوامره للمسؤولين؛ لتنفيذ أمر ما يهم الوطن والمواطن؛ إيمانه الدائم بقول الحق عز وجل: «وشاورهم في الأمر فإذا عزمت فتوكل على الله»؛ فهو لا يستعجل في اتخاذ القرار؛ بل يدرسه ويناقشه مع المختصين، وينظر لتبعاته من مختلف الجوانب والأبعاد الإنسانية أولا قبل أي شيء آخر.

وأوضح أنَّ من بين أهم القرارات التي أصدرها رحمه الله، والتي كان لها الأثر الأكبر في قيادة السلطنة نحو التحول: البدء بخدمة التعليم، ونشره بلا حساب في مختلف أرجاء البلاد؛ على الرغم من شُح الإمكانات، وحاجة البلد يومها لاستحداث كافة البنى الأساسية فيها؛ وذلك لقناعة جلالته بحاجة البلاد للسواعد المتعلمة من أبنائها: لإنجاز عملية التحديث والتطوير التي ينشدها للسلطنة وإدارتها والإشراف عليها.

وأضاف معالي الدكتور رئيس المجلس: «وكذلك الرغبة في مد يد الصداقة لجميع دول العالم بلا استثناء، وانضمام السلطنة لكافة المنظمات الدولية؛ الأمر الذي عجَّل من انخراط السلطنة في المنظومة الدولية، وأكسبها احترام وتقدير كافة دول العالم».

وتابع القول: «ثم كان إصدار النظام الأساسي للدولة عام ١٩٩٦م؛ الذي وضح طبيعة الدولة، والمبادئ الموجِّهة لسياستها، ونظام الحكم، والحقوق والواجبات العامة، ومهام رئيس الدولة ومجلس الوزراء ومجلس عمان والمجالس المتخصصة».

وفي ختام كلمته، توجَّه معاليه سائلاً ومتضرعاً لله تعالى أن يمُن على الفقيد العزيز برحمته وغفرانه، وأن يشمله برضوانه وفسيح جناته، مع النبيين والصديقين والشهداء والصالحين وحسن أولئك رفيقا، وأن يمُن على جلالة سلطاننا المفدى هيثم بن طارق المعظم، بموفور الصحة والعافية، وعلى عُماننا العزيزة في ظل عهد جلالته الميمون بدوام الأمن والاستقرار والخير والازدهار.

عقب ذلك، قدَّم كلٌ من المكرم الدكتور عبدالله بن راشد السيابي، والمكرم عبدالله بن عبدالقادر الكمالي، دعاء لروح جلالة السلطان قابوس بن سعيد -طيب الله ثراه.

وعدت فوفَّيت

وألقى المكرم محمد بن علي العلوي كلمة؛ قال فيها: إن الحديث، يا فقيد عمان الغالي، عن جميل مآثرك ومفاخرك، وعظيم أمجادك وإنجازاتك، لا يمكن أن يُجمل في دقائق معدودات، وكلمات محسوبات، فما بنيته خلال عهدك الزاهر الأغر، لعمان وأبناء عمان، من عز منيع، وسؤدد رفيع، ومكانة بين الأمم عالية، ومنزلة بين الدول سامية، يعجز أن يوفيك حقه لسان، مهما أوتي من فصاحة وبيان، ولكن الإيجاز هو قمة الإعجاز، لذلك نقول من قلوب ملؤها اليقين والإيمان: لقد وعدت أيها القائد العظيم فوفَّيت، وبنيت فأعليت، وأعدت ماضي عمان المجيد، وشيّدت حاضرها السعيد، وأرسيت دعائم مستقبلها القريب والبعيد، وكان حجر الأساس في كل ذلك هذه الدولة العصرية التي أقمت بنيانها، ورسخت قواعدها وأركانها، وسيجت بالعدل والرحمة والإحسان حيطانها، وزودت بالعلم والمعرفة، والدربة والمهارة إنسانها. إنها الدولة التي وعدت بها شعبك الأمين، في الأيام الأولى من فجر عهدك الميمون، دولة القانون والمؤسسات والحكم الرشيد، دولة الحكمة والحنكة والرأي السديد، دولة السماحة والسلام، والمحبة والوئام، دولة الأمن والأمان وحقوق الإنسان، الدولة التي تجسد كثيراً من سجاياك الحميدة، ومزاياك الفريدة، ونظرتك الصائبة البعيدة، وبصيرتك النافذة الناقدة، وفكرك الواعي المستنير، وإيمانك العميق الكبير بأن ليس للإنسان إلا ما سعى، وأن سعيه سوف يُرى، ثم يُجزاه الجزاء الأوفى.

قائد استثنائي

إثر ذلك ألقت المكرمة الدكتورة ريا بنت سالم المنذرية كلمة؛ أكدت فيها أنه برحيل السلطان قابوس -طيب الله ثراه- فقدت عُمان رجلا عظيما بأمة، يشهد له هذا الوطن الغالي وأبناؤه برحلة كفاح مخلصة طوى فيها ليله بنهاره سهرا وسعيا واجتهادا ومثابرة في سبيل أن يرسم القادم المشرق المتمثل في الوعد الذي رسمه في بداية عهده الزاهر عندما قال: «سأعمل بأسرع ما يمكن لجعلكم تعيشون سعداء لمستقبل أفضل».

واختتمتْ المكرمة ريا المنذرية كلمتها قائلة: عُمان تنادينا؛ لأنها بحاجة إلينا أكثر من أي وقت مضى، ونداء الأم واجب تلبيته؛ فلنسكب مرارة الفقد ووجعه في سبائك العمل الجاد المخلص، ولننسج منها قلائد وفاء لروح أبينا الطاهرة، وعقود ولاء لخطى سلطاننا الذي وضع فيه ثقته، واللهَ نسأل أن يتغمد فقيدنا الغالي بواسع رحمته ومغفرته ويجزيه عنا خير الجزاء، ويجعل مقامه في عليين ويسكنه الفردوس الأعلى، وأن يوفق سلطاننا هيثم بن طارق -حفظه الله- لمواصلة مسيرة البناء والتنمية بما يحفظ لهذا البلد الغالي تقدمه واستقراره، وبإذن الله نحن ماضون خلفه صفا واحدا لا شقاق ولا فتن، كما أراد له جلالة السلطان قابوس بن سعيد بن تيمور -رحمه الله- وبما يحقق له القادم الأكثر إشراقا.

إنجازات عظيمة

وألقى المكرم عوض بن محمد المشيخي كلمة؛ قال فيها: «في هذا المقام، ونحن نتذكر سيرة قائدنا الملهم، جلالة السلطان قابوس بن سعيد -طيب الله ثراه- فإنني أشير إلى أن هذه الكلمة لن توفي حق هذا القائد الذي أفنى حياته في خدمة هذا الوطن والإنسانية جمعاء، وذلك لكثرة إنجازاته وعطاءاته النبيلة طيلة نصف قرن، من أجل تحقيق العدالة والمساواة والتقدم والتطور الممزوج بعبق التاريخ واستشراف المستقبل». وأضاف: "رحمك الله يا مولاي القائد، لقد كنت لنا قائدًا عسكريًّا عظيمًا، وأبا عادلاً رحيمًا وفكرك العسكري أضحى لجندك الأوفياء، مجدًا وفخرًا في جميع إنجازاتهم وكان لمواهبك القيادية في مختلف الميادين، الأثر البارز في تفجير مبادئ وأسس النهضة القابوسية المباركة، التي قدت زمامها بكل عزم واقتدار». وتضمَّنت الجلسة تأدية المكرمة ليوثا بنت سلطان المغيرية للقسم أمام المجلس تطبيقا للمادة (٥٨) مكررا (٢٠) من النظام الأساسي للدولة.

> رئيس المجلس: العمانيون أثبتوا أنهم شعب أصيل وأمة عظيمة بتراثها وتاريخها
>
> تعالى العمانيون على ألم الفقد الجلل وبادروا بمبايعة حامل راية مجدهم سلطانهم المفدى هيثم بن طارق
>
> شخصية جلالة السلطان الراحل مدرسة تربوية متكاملة تعلمنا منها الكثير
>
> نشر التعليم كان من أهم القرارات التي أصدرها السلطان قابوس
>
> السلطان الراحل مد يد الصداقة لجميع دول العالم.. وأكسب السلطنة احترام وتقدير الأسرة الدولية

«وفاء وولاء»

يا فؤادي والليل داجٍ وشات ... تتلظى والفجر في الشرفات
ودموع السماء تنشدُ شعراً ... شقَّ إيقاعُه سكونَ حياتي
مكفهرٌّ وجه السماء ولكن ... ما الذي أفزع الملا بغداة
بارق إثر بارق وفؤادي ... هزَّه الرعد من صدى نبضاتي
وحديث بأن (قابوس) رمز ... الملك والفخر قد قضى بمَمَات
أشعل الأفق بالعيون فطارت ... واستطارت قلوبنا داميات
وإذا الخطب جلّ جلّ عليه ... خطر الأمر داعياً للثبات
فانجلى الليل حين أشرق صبح ... شمسه (هيثم) منير الجهات
وارث العرش كابراً يتعلّى ... بعُلاه من كابرٍ وأُباة
من سلاطين كان للعرش منهم ... ثقل العدل وانتصار البُناة
إيه (قابوس) قد فقدناك ظلّاً ... من هجير الأيام والأزمات
وفقدناك شمس دفءٍ إذا ما ... هبّت الريح صرصراً عاتيات
وفقدناك والليالي ظلام ... قمراً قد يبدّد الظلمات
وفقدناك راحةً من عطاء ... ونماء وبلسم من شِكاة
وفقدناك حكمةً وسلاماً ... وأماناً نحيا به في نجاة
وفقدناك بانياً للمعالي ... ومُشيداً لراسخ اللبنات
وفقدناك في العويصات رأياً ... يتجلّى كالأنجم النيّرات
أوَلم توصنا بـ(هيثم) ... فالتفّت عليه جوامع الكلمات
بايعته القلوب قبل الأيادي ... فاشتراها بصادق النظرات
فحبته الولاءَ منها وفاءً ... وأحبّته في جليل الصفات
فامضِ يا (هيثم الجلالة) وارسم ... عهدك المستنير بالآيات
فلنحن الأقلام إن شئت فاكتب ... صفحات من مجدنا ناصعات
ولنحن الجنود صفاً رصيناً ... لا نبالي بالموت في الحادثات
فتقدم بنا خُطىً ثابتاتٍ ... فلأنت الثبات في كل آتِ
نجعل الله نُصبَنا ليس نبغي ... برضاه بدائلاً محدثات
ونصلي على النبيّ الذي ... أرسى أساسات دولةٍ راسيات
وسلام مثل الندى حملته ... كل حين لطائف النسمات
وعلى آله الكرام وصحبٍ ... حفظوا العهد صيّنَ الواجبات

شعر: المكرم محمد بن عبدالله الخليلي

استحداث «المؤسسات التعليمية» ضمن الفئات الثمانية

تدشين النسخة التاسعة من «جائزة الرؤية الاقتصادية» بشراكة استراتيجية مع «الغرفة»

عقدت جريدة الرؤية صباح أمس الثلاثاء، مؤتمراً صحفياً، لتدشين النسخة التاسعة من جائزة الرؤية الاقتصادية، والتي تنطلق بشراكة استراتيجية مع غرفة تجارة وصناعة عُمان، بمقر الغرفة الرئيسي، وبحضور عدد من الرؤساء التنفيذيين ومديري العموم والمهتمين من الشباب ورواد الأعمال بفروع الجائزة.

وألقى المكرم حاتم بن حمد الطائي رئيس تحرير جريدة الرؤية المشرف العام على الجائزة كلمة بهذه المناسبة قال فيها إنَّ جائزة الرؤية الاقتصادية تسهم في تسليط الضوء على مسيرة حافلة من العمل الوطني، صنعتها جهود وسواعد عُمانية بإخلاص وتفانٍ، من أجل دعم مسيرة الاقتصاد الوطني والحفاظ على معدلات نمو إيجابيةً، تنهض بالوضع الاقتصادي والاجتماعي للمواطن، وتحقق الاستدامة لاقتصادنا، وتستفيد مما يزخر به الوطن الغالي من ثروات وإمكانات مادية وبشرية متطورة. وقال الطائي إن الجائزة تأتي لتكافئ أصحاب المنجزات الاقتصادية، من أفراد ومؤسسات وشركات، وتوجه لهم التحية والشكر على ما بذلوه من عطاء مُتواصل، لأجل خدمة الوطن في جوانب عدة.

تصوير/ راشد الكندي

الرؤية- فايزة الكلبانية

وأضاف أنَّ جائزة الرؤية الاقتصادية وهي تنعقد في نسختها التاسعة، تقوم على شراكة استراتيجية للعام الثاني على التوالي مع غرفة تجارة وصناعة عُمان، تلك الشراكة الاستراتيجية التي انطلقت من وحي الفكر السامي للمغفور له بإذن الله تعالى جلالة السلطان قابوس بن سعيد بن تيمور- طيب الله ثراه- ويمضي على نهجها حضرة صاحب الجلالة السلطان هيثم بن طارق المُعظم- حفظه الله ورعاه-؛ ذلك النهج الداعي والداعم إلى تعزيز الشراكات وتضافر الجهود من أجل رفعة وتقدم وطننا العزيز في شتى ميادين العمل والعطاء.

وأشار إلى أنَّ هذه الشراكة بين جريدة الرؤية، المُنظمة للجائزة، مع غرفة تجارة وصناعة عمان، تضمن المزيد من النمو والنهوض للقطاع الخاص، والذي نعول عليه جميعاً أن يسهم بمزيد من العمل والإنجاز لدعم النمو الاقتصادي، والمساهمة الفعالة في زيادة الناتج المحلي الإجمالي للبلاد، من خلال ضخ رؤوس الأموال في مختلف المشاريع الاستثمارية التي تحتاج إليها عمان، وتوليد الوظائف في هذه المشاريع للباحثين عن عمل.

وتابع الطائي قائلاً إنَّ من بين أهداف جائزة الرؤية الاقتصادية في فئاتها المختلفة، دعم جهود تمكين القطاع الخاص، لكننا نُؤكد في هذا السياق أنَّ عملية التمكين لا تتحقق من جانب واحد، بل تستلزم المزيد من الإجراءات الضامنة لهذا التمكين، وفي مُقدمتها تبسيط الإجراءات الحكومية وسرعة إنجاز الموافقات على المشاريع الاقتصادية، خاصة تلك المولدة لفرص العمل وتدعم جهود التشغيل. وشدد على أنَّ التمكين يأتي أيضًا من خلال تطوير الشراكات بين القطاعين العام والخاص، ولله الحمد أن منظومة التشريعات والقوانين الاقتصادية باتت شبه مكتملة، خاصة مع صدور قوانين الشراكة بين القطاعين العام والخاص، والاستثمار الأجنبي، والشركات التجارية، وغيرها من القوانين الداعمة لنمو الاقتصاد، والمحفزة على الاستثمار.

ضيف الشرف

وكشف الطائي أنه وقع الاختيار على المملكة المتحدة لتكون ضيف الشرف في حفل تتويج الفائزين بالجائزة في نسختها التاسعة، والمقرر في منتصف أبريل المقبل، وهو التقليد الذي بِتْنَا نحرص عليه من أجل إبراز جهود الدول الشقيقة أو الصديقة، في دعم مسيرة النمو الاقتصادي في السلطنة.

وأكد أنَّ اختيار المملكة المتحدة، مرده إلى عدة عوامل موضوعية، أولها العلاقات التاريخية الوطيدة بين السلطنة والمملكة المتحدة، في العديد من الجوانب، وعلى وجه الخصوص منها الجانب الاقتصادي، فكلكم تعلمون أن أول بنك افتتح في السلطنة، هو البنك البريطاني "British Bank" في عام ألف وتسعمائة وثمانية وأربعين، كما إنَّ أضخم مشروع نفطي في السلطنة- وهو المورد الأول لنمو اقتصادنا الوطني- هو مشروع خزان، الذي تشرف عليه شركة بريتش بتروليوم "بي بي"، علاوة على مشروعات اقتصادية واستثمارية واجتماعية أخرى لا يتسع المجال لذكرها، فضلا عن التعاون العلمي والأكاديمي، حيث يدرس آلاف الطلاب العمانيين في بريطانيا للاستفادة من مستوى التعليم المتقدم هناك، ويعودوا ليشاركوا بأفكارهم التقدمية المستنيرة في مسيرة نهضتنا.

وقال الطائي: "إنني من هذه المنصة الوطنية الرائدة، بيت التجار، والممثل الرسمي للقطاع الخاص، أودُ أن أوجه الدعوة لكل منتسبي غرفة تجارة وصناعة عمان إلى التقدم للمنافسة على الفئات الثمانية بجائزة الرؤية الاقتصادية، فمشاركتهم إثراءٍ للعمل الاقتصادي الوطني، ودعماً لجهود إبراز التميز والنجاح".

واختتم الطائي كلمته بتوجيه الشكر والتقدير إلى غرفة تجارة وصناعة عُمان، وعلى رأسهم سعادة قيس بن محمد اليوسف رئيس مجلس إدارة الغرفة، والدكتور سالم بن سليم الجنيبي نائب رئيس الغرفة، وجميع المسؤولين في هذه المؤسسة الوطنية، نظير ما يقدمونه من جهد مُقدر، لدعم نمو الاقتصاد الوطني، وما الشراكة الاستراتيجية مع الجائزة سوى أحد مظاهر هذا الدعم وتجلياته، والشكر موصول إلى الأفاضل الزملاء الصحفيين والإعلاميين، الذين شرفونا بالحضور، وكذلك الشكر إلى رجال ورواد الأعمال الذين حرصوا على مشاركتنا هذا المؤتمر.

شراكة إستراتيجية

وقدم الدكتور سالم بن سليم الجنيبي نائب رئيس غرفة تجارة وصناعة عُمان كلمة، قال فيها إن غرفة تجارة وصناعة عمان، هي بيت التجار، مؤسسة وطنية نشأت مع بزوغ نهضة عمان المباركة لتكون واجهتها في قطاع الأعمال والاستثمار ولتكون منصة لرواد الأعمال ومحطة للوفود التجارية الباحثة عن الشراكات الاقتصادية، ولتكون مصدر موثوقًا للبيانات الاقتصادية والدراسات التجارية، ولتكون مركزا لإدارة السجلات التجارية وإصدار شهادات الانتساب، وحل القضايا التجارية. ولفت إلى بعض المؤشرات التي تحققت حتى نهاية عام ٢٠١٩ والتي كان للغرفة دور بارز فيها؛ حيث بلغ إجمالي عدد المنتسبين حتى نهاية العام الماضي ٣٧١٣٥٧ منتسبا، وبلغ عدد الوفود التجارية التي استقبلتها الغرفة في العام الماضي ٢٨ وفدا من مختلف دول العالم.

وقال إن لدى الغرفة شراكات تخدم الاقتصاد الوطني والقطاع الخاص والمجتمع من أبرزها جائزة الغرفة للابتكار مع مجلس البحث العلمي، وكرسي الغرفة للدراسات الاقتصادية بجامعة السلطان قابوس، وجائزة الرؤية الاقتصادية مع جريدة الرؤية.

وأكد الجنيبي أن شراكة غرفة تجارة وصناعة عمان مع جريدة الرؤية، في جائزة الرؤية الاقتصادية، تأتي من منطلق الإيمان بأن مثل هذه المبادرات تشجع الشباب والمهتمين من أبناء الوطن على الابتكار في قطاع الأعمال وتعزز من قدراتهم على اكتشاف الفرص الواعدة في مختلف مجالات الاستثمار وتفتح لهم آفاقاً نحو المشاريع الريادية التي تُعد إحدى الركائز التي تسعى الغرفة إلى غرسها في جيل الشباب من أبناء الوطن.

فئات الجائزة

وقدمت فايزة الكلبانية رئيسة قسم الاقتصاد بجريدة الرؤية عرضاً تعريفياً بمستجدات وتفاصيل الجائزة، موضحة أن النسخة الحالية من الجائزة تشهد استضافة المملكة المتحدة لتكون ضيف شرف حفل تتويج الفائزين لهذا العام، في ظل مسعى الجائزة للتركيز على تحفيز الشركات الاستثمارية البريطانية المسجلة بالسلطنة، إبرازا لدورهم الاقتصادي في دعم النمو الاقتصادي.

وأوضحت الكلبانية أن الجائزة تتضمن ٨ فئات؛ وهي: فئة المشاريع الحكومية، وفئة المشاريع الخاصة والتي تنقسم إلى قسمين: الشركات الكبيرة، إلى جانب فئة الشركات الصغيرة والمتوسطة. وأضافت الكلبانية أن الفئات تتضمن أيضًا فئة الاستثمار الأجنبي، وفئة برامج المسؤولية الاجتماعية، وفئة الشركات الطلابية إضافة لفئة الشخصية الاقتصادية.

وكشفت الكلبانية عن تدشين فئة جديدة لأول مرة بجائزة الرؤية الاقتصادية، حيث تم تخصيص فئة المؤسسات التعليمية (مدرسة خاصة، جامعة خاصة، كلية خاصة).

وأوضحت أن آخر موعد لقبول استمارات المنافسة على مجالات الجائزة سيكون يوم الخميس الموافق ١١ أبريل ٢٠٢٠، ومن المتوقع أن يقام حفل تتويج الفائزين في منتصف أبريل المقبل.

وحول شروط الترشح للجائزة، بينت رئيسة قسم الاقتصاد بجريدة الرؤية أنه يُمكن للمؤسسات والأفراد الذين تنطبق عليهم شروط التسجيل في الجائزة، المنافسة على مختلف الفئات؛ حيث يتعيَّن على المُتقدمين تعبئة الاستمارة المخصصة والمتاحة على موقع جريدة الرُّؤية الإلكتروني على الإنترنت "www.alroya.om"، ومن ثم الولوج إلى الأيقونة الخاصة بالجائزة على الموقع أعلى الصفحة الرئيسية، وتعبئة الاستمارة وإرسالها على البريد الإلكتروني المخصص للجائزة على العنوان التالي "awards@alroya.info".

وأشارت إلى أنَّ الاستمارة تتضمَّن تعبئة الخانات التي تحتوي على عدد من الإيضاحات والتفاصيل حول المؤسسة أو الشركة أو المشروع المتنافس ومجاله، بجانب تحديد ملاءمة أهداف المشروع لموضوع الجائزة، والأثر الاقتصادي والتنموي للمشروع على المجتمع، من حيث مدى مساهمة المشروع في تحقيق قيمة محلية مضافة، ومدى مساهمة المشروع في دعم التنمية الاقتصادية المحليّة، واستخدام عناصر الإنتاج المحليّة (غير البشرية)، ومساهمة المشروع في إحلال المستوردات، وتحسين مستوى دخل المالكين.

وأبرزت الكلبانية معايير أخرى للجائزة منها الإبداع والابتكار، والأثر البيئي والاجتماعي للمشروع (شرط خاص بفئة المسؤولية الاجتماعيّة)، ومساهمة المشروع في التعمين والتدريب وتنمية الموارد البشرية، والميزة التنافسية للخدمات أو المنتجات المتعلقة بالمشروع، ومدى مستوى استدامة المشروع على المستوى البعيد، والكفاءة المالية والإدارية للمشروع وأهميّة المشروع والفكرة على المستوى المحلي، إضافة إلى إذا ما كان المشروع قد حصل على أية جائزة سابقة.

حاتم الطائي

د. سالم الجنيبي

فايزة الكلبانية

> **الطائي: الشراكة الاستراتيجية مع «الغرفة» ترجمة للنهج السامي**
>
> **الجنيبي: «الغرفة» تواصل جهود دعم الاقتصاد الوطني وتمكين القطاع الخاص**
>
> **الكلبانية: 8 فئات في النسخة التاسعة من جائزة الرؤية الاقتصادية**

مدرين المكتومية

madreen@alroya.info

«شانيل».. وتناقضات الحياة!

فلسفة الحياة مليئة بالتناقضات، لكنها أيضًا حافلة بالمُفاجآت التي تمنح الفرد شعورًا بالسعادة.. لكن ما الذي يحدث عندما تأتي السعادة بعد فوات الآوان؟ أو أن المُفاجآت تتأخر حتى لا يتمكن المرء من الحصول عليها؟ إجابات هذه الأسئلة، نلحظها ونقرأها في سير المشاهير وأصحاب الثروات الضخمة من رجال الأعمال وأصحاب المشاريع الريادية، ونجوم الفن، لكن جوهر هذه الإجابات يتلخص في أنَّ على المرء أن يحيا السعادة التي تتوفر له بعدما اجتهد وصبر على تحديات الحياة.

أضرب هنا مثالا برائدة الأعمال جابرييل بونور شانيل، صاحبة ماركة "شانيل" الأشهر على الإطلاق في عالم الموضة والأناقة، فما من فتاة إلا وتعلم تلك العلامة المميزة التي تتكون من حرفي "C" معكوفين لتشكل العلامة التجارية المميزة، وخاصة في العطور والحقائب والأحذية النسائية. لكننا عندما نغوص في تفاصيل تلك المرأة، نكتشف أنها رحلت عن العالم قبل أن تنال شهرتها التي تحظى بها اليوم، إذ ماتت وعلامتها التجارية ليست سوى بوتيكا صغيرًا. وقد كتبت عنها الصحافة العالمية ذات يوم بأنها المرأة التي تحولت "من حياة الملاجئ إلى أشهر مصممة أزياء".

فلسفة الحياة التي اتحدث عنها هنا، تتمثل في ثنائية الفقد والفوز، الشهرة والموت، الثراء والعوز! ثنائيات متضادة ومتنافرة في كثيرٍ من جوانبها، لكنها واقعية وتحدث في مختلف دول العالم، الأمر الذي يدفعني دائمًا للاقتناع بأن السعادة هي الحياة التي نعيشها الآن ونرضى بها، وهذا بالتأكيد لا يمنع أن نكافح من أجل أن نحصل على الأفضل، ونجتهد لكي نصعد إلى القمة، ونتبادل الحب والمشاعر مع من نحب، لأننا إذا ما بحثنا في أعماق شخصياتنا سنجد أن الحب هو الذي يصنع الحياة، الحب يعالج ضيق النفس، الحب يشفي من أسقام الروح وعلل الجسد.

أعود إلى شانيل، فهي الفتاة التي قررت خوض تجربة عملها بعيدا عن كل التحديات التي عرقلت تقدمها، لكنها امتلكت حلماً بأن تكون سيدة مجتمع أروستقراطية تعيش في حياة مخملية، يحفها الجمال من كل مكان، وتنعم بالسفر إلى مختلف مدن وبلدات العالم، تجوب بيوت الأزياء عارضة إبداعاتها، فتحظى بالإشادة والتصفيق في كل مشهد تتجلى فيه. وحاولت شانيل الدخول لعالم الشهرة من باب الفن، وعملت مغنية باسم "كوكو"، أصبح لقبها بعد ذلك "كوكو شانيل".

لكن كوكو شانيل، عانت في جانب من شخصيتها من الألم، فكما يقول المثل الألماني: "كل جمال مرعب"، واجهت شانيل تحديات عدة رغم جمالها الآخاذ الذي ربما يرى البعض أنه سحر يأسر العقول والقلوب. ولذا حرصت شانيل على امتلاك عزيمة لا تفتر لكي تواصل تحقيق حلمها، فقامت بافتتاح "بوتيك" خاصا بها لبيع القبعات والإكسسوارات وقطع الملابس وأطلقت عليه اسم "شانيل". لكن مفارقات الحياة كثيرة؛ إذ توفيت كوكو شانيل بعد أن عاشت لأكثر من ٣٠ عاما في أحد الفنادق دون أن تمتلك منزلا خاصا بها. ماتت شانيل دون أن تعرف أن علامتها "شانيل" التي أسستها هي الآن أشهر الماركات العالمية، لكن يكفي أنها رحلت تاركة خلفها رائحة عطرها "كوكو شانيل" ليسيطر على عقول الرجال قبل النساء، ويظل دائماً ذكرى لكل شخص يقتنيه فيعود إليه يومًا ما، أو يعود إلى حبيبته!

لا أريد من سطور مقالي الحديث عن شانيل المكافحة التي لم تقطف ثمرة جهدها أثناء حياتها، لكن ودتُ أن أبرز تناقضات الحياة وفلسفتها العميقة، التي يتعين علينا جميعا أن ندركها، ونتعرف على منحنياتها الصاعدة والهابطة، وأن علينا أن ننتظر أقدارنا، لكن في الوقت نفسه نعمل باجتهاد من أجل تحقيق أحلامنا، التي يجب أن تكون أكبر من الواقع، لأنَّ الاكتفاء بما هو متاح سبيل الضعفاء، لكن الاجتهاد وطلب المزيد من النجاح طريق المثابرين والطامحين.

إن الحياة بكل تقلباتها ليست سوى قصة قصيرة، تبدأ بنا وتنتهي مع رحيلنا، نسجل خلال أيامها وسنينها، محطات حياتنا بحلوها ومرها، وبكل أشخاصها الذين نلتقيهم خلال رحلتنا طالت أم قصرت، ويظل هناك من يظلون في قلوبنا نسقيهم سلافة الحب، فلا يغيبون عن خاطرنا لحظة، وفي المقابل هناك آخرون تسقطهم الذاكرة مع كل الأدوار التي لعبوها على مسرح حياتنا. إن ما يصيبنا أقدار قد نصنفها أنها جميلة ورائعة تبهجنا وتعطر حياتنا بالفرح، وأخرى سيئة لكنها أيضا تضيف إلى حياتنا الكثير من الخبرات والفهم للحياة وفلسفتها العجيبة!

بحضور 80 مشاركة من أسر الضمان

«التنمية الاجتماعية» تواصل أعمال «تمكين» لتعزيز مفهوم العمل الذاتي

مسقط- الرؤية

نظَّمت وزارة التنمية الاجتماعية مُمثلة في دائـرة تنميـة وتمكـين الأسرة أمس الثلاثاء، حلقة عمل حول برنامج "تمكين" بحضور ٨٠ مشـاركة، بالتعاون مع بنك التنميـة العماني في مقـر جمعية المرأة العُمانية بمسقط.

ويسـتهدف البرنامج الحالات المستفيدة من معـاش الضـمان الاجتماعي وذوي الدخـل المحـدود بهـدف تحويلها إلى حالات معتمـدة على ذاتها، واسـتثمار قدارتهـا، وتعزيز مفهـوم العمل الذاتي والتقليـل مـن مصاريـف الضـمان الاجتماعـي، إلى جانب مسـاعدةٍ هذه الحـالات إداريـا وفنيـا وماليـا لإدارة مشروع صغـير أو متوسـط، وذلك من خلال المسـارات الأربعة لهـذا البرنامج، والمتمثلة في: التشغيل المباشر، والتدريب المقرون بالتشـغيل، وتمويل المشـاريع الصغيرة والمتوسطة، والتوعية والتثقيف.

وقدَّمت ممثلة البنك للمشـاركات ورقة عمـل تناولـت كيفيـة زيـادة الدخل الشـهري والبدء في مـشروع صغير ذي قيمـة مضافـة، واسـتعرضت مجالات تمويل البنك لمشـاريع المـرأة، والمتمثلة في صالونات التجميل وتصفيف الشـعر، وطبـخ الأكلات الشـعبية، وصناعـة المخلـلات المنزليـة، وصناعـة التمـور، وتفصيـل وخياطـة الملابس النسـائية والعبايـات، وكذلـك صناعـة الحُـلي والمشغولات الفضية، وتأجير مستلزمات الأفـراح، وصناعـة البخـور والعطـور، وتنظيم الحفـلات، وصناعة الفخاريات، بالإضافـة إلى صناعة النسـيج، وصناعة المنسوجات القطنية والصوفية، وصناعة المسـتحضرات التجميليـة، إلى جانـب الأنشـطة الأخـرى المرخصـة في إطـار مشاريع المرأة. واستعرضت مُمثلة البنك شروط الحصـول عـلى قرض مـن بنك التنميـة العُماني بحيث يكون ممارسـا للنشـاط أو لديه الخبرة التي تمكنه من إدارة المشروع المطلوب، وألا يقل العمر عن ١٨ سنة، وأن يتم توفير المستلزمات الثبوتيـة والمطلوبة، وأن يكون المشروع منتجا ومجديا اقتصاديا.

«السلامة المرورية بالسيب» تناقش خطة فعالياتها

السيب - العمانية

عقـدت لجنـة السـلامة المروريـة بولاية السـيب، أمس الثلاثـاء، اجتماعها الثالث لهذا العام وذلك برئاسـة سـعادة الشـيخ إبراهيـم بن يحيى الرواحي والي السـيب رئيـس اللجنـة. واسـتعرض الاجتـماع عـددًا من الموضوعـات ذات الصلة بمهام، واختصاصات اللجنة أهمها تقييم أداء اللجنـة، وطـرح وتحديـد الأنشـطة والفعاليـات التـي سـتنفذها في الفـترة القادمـة بهـدف المشـاركة في مسـابقة السـلامة المروريـة على مسـتوى ولايات محافظة مسقط.

وتطـرق الاجتـماع إلى المسـاهمات والمشـاركات المجتمعيـة المتمثلـة في مؤسسات القطاعين العام والخاص بالولاية بالإضافـة إلى الفـرق التطوعيـة الأهليـة والأفراد ومتابعة المشـاريع المتعلقة بلجنة السـلامة المرورية والتي يجـري تنفيذها حالياً بالولاية.

«بلدي الظاهرة» يتابع جهود الاستجابة للأنواء المناخية

عبري – ناصر العبري

عقد المجلس البلدي بمحافظة الظاهرة، صباح أمس اجتماعـه الأول لهذا العام برئاسة سعادة الشيخ محافظ الظاهرة وبحضور الأعضاء كافة.

بدأ الاجتماع بعرض موجز عن منظومة اللجنـة الفرعية للدفاع المدني بمحافظة الظاهرة ونسـق عملها المعزز للتكامل العملياتي بين مختلف قطاعاتها وجهود الاسـتجابة والمتابعـة خـلال الأنـواء المناخية.

واسـتعرض الأعضاء عرضًـا مرئيًا حول أهم أعمال المجلس لعام ٢٠١٩م، تضمن حصراً لعـدد الاجتماعـات والتوصيات والتقارير والزيـارات الميدانية التي قام بها المجلس خلال العام الماضي.

وتطـرق المجلـس لمناقشـة المواضيع المحالة إليه في محاضر اجتماعات لجان الشـؤون البلديـة بولايـات المحافظة واتخاذ التوصيات اللازمة بشأنها.

مناقشة فتح مكتب لـ«مواصلات» في مقشن

مقشن – الرؤية

عقـدت لجنـة الشـؤون البلديـة بولاية مقشـن، أمس الثلاثـاء، اجتماعها الدوري الأول لهذا العام (٢٠٢٠م) برئاسـة الشيخ سـعيد بن سـلطان بن دول سمحان والي ولاية مقشـن. ناقش الاجتماع فتح مكتب للشركة الوطنية للنقل "مواصلات" بولاية مقشـن، بالإضافـة لعـدد مـن المواضيع الخدمية التي تهم الولاية.

كلية الشرطة تنظم يوماً مفتوحاً للإرشاد الأكاديمي

مسقط – الرؤية

نظمـت كليـة الشرطـة بأكاديميـة السـلطان قابـوس لعلـوم الشرطة، يومـاً مفتوحـاً للإرشـاد الأكاديمـي للضباط المرشحين. تضمن اليوم عدداً مـن اللقاءات بـين هيئـة التدريس والمرشـدين الأكاديميـين للضبـاط المرشـحين الذيـن التحقوا للدراسـة بالكليـة في الفصـل الـدراسي الأول إلى جانب لقـاءات مبـاشرة لعمادة الكلية وأعضاء هيئة التدريس وقسم الامتحانات وضبط الجودة مع الضباط المرشحين وإرشادهم حول السياسات المعتمدة بالإرشاد الأكاديمي.

استعراض منجزات الإشراف التربوي بـ«تعليمية البريمي»

البريمي - سيف المعمري

عقـدت دائـرة تنميـة المـوارد البشرية بتعليميـة البريمـي، لقـاء نهايـة الفصل الدراسي الأول للعام ٢٠١٩/٢٠٢٠.

وألقى عبدالله بن مرهون العيسائي المدير المسـاعد لـلإشراف التربوي كلمة أشـاد فيها بالجهود المبذولة من أقسـام الدائرة والتعـاون المثمر مع باقـي الدوائر، وتم عرض إنجازات الأقسـام ومـا تم تحقيقه ورعايته من مناشط تربوية مختلفة، كما تـم تكريم المشرفين المشـاركين بمبادرات تربوية في ملتقى الإشراف الأول بالوزارة.

وكرمت الدائرة المدير المسـاعد للإشراف نظـير ما يقوم به من جهـود، وفي الختام ألقـت الدكتورة فتحية بنـت خلفان بن سـليمان السـدية المديرة العامـة كلمة شكرت من خلالها المشرفين وحثتهم على بذل المزيد من العطاء.

وزارة البلديات الإقليمية وموارد المياه

إعلان عن طرح مناقصات بمحافظة الداخلية

تعلن وزارة البلديات الإقليمية وموارد المياه - المديرية العامة للبلديات الإقليمية وموارد المياه لمحافظة الداخلية عن طرح المناقصات التالية:

رقم المناقصة	اسم المناقصة	الدرجة	آخر موعد للحصول على مستندات المناقصة	آخر موعد لتقديم العطاءات	قيمة المستند
٢٠٢٠/١٦	مشروع صيانة فلج مصيرة الجواميد ببلدة مصيرة الجواميد بنيابة الجبل الأخضر بولاية نزوى بمحافظة الداخلية	الرابعة	٢٠٢٠/٢/١٦م	٢٠٢٠/٢/٢٧م	=/٢٥ ريالاً لا ترد
٢٠٢٠/١٧	مشروع صيانة وإصلاح فلج الفيقين ببلدة الفيقين بولاية منح بمحافظة الداخلية	الرابعة	٢٠٢٠/٢/١٦م	٢٠٢٠/٢/٢٧م	=/٢٥ ريالاً لا ترد
٢٠٢٠/١٨	مشروع صيانة وإصلاح عدد من الأفلاج بمحافظة الداخلية	الرابعة	٢٠٢٠/٢/١٦م	٢٠٢٠/٢/٢٧م	=/٢٥ ريالاً لا ترد

يمكن للشركات المتخصصة في مثل هذه الأعمال والحاصلة على شهادة التسجيل سارية المفعول من مجلس المناقصات الاشتراك والحصول على المواصفات الفنية وشروط هذه المناقصات من الموقع الإلكتروني https://etendering.tenderboard.gov.om وعلى المتناقصين تقديم عروضهم الكترونياً عبر الموقع المشار إليه ، ويجب على كل شركة أن ترفق مع كل عطاء نسخة إلكترونية من التأمين المؤقت في صورة ضمان مصرفي أو شيك مصدق عليه من أحد البنوك العاملة بالسلطنة بما قيمته (١٪) من قيمة العطاء وساري المفعول لمدة (٩٠) يوماً من آخر موعد لتقديم العطاءات ويعنون بأسم رئيس لجنة المناقصات الفرعية بمحافظة الداخلية وعلى المتناقصين تقديم أصل الضمان البنكي في مظروف مغلق ومختوم بالشمع الأحمر مع كتابة رقم المناقصة واسم المشروع على المظروف من الخارج على أن لا يُكتب على المظروف اسم مقدم العطاء أو ما يشير إليه ويسلم لدائرة الشؤون الإدارية والمالية في مبنى المديرية المذكورة أعلاه بولاية نزوى قبل الساعة العاشرة صباحاً في موعد تقديم العطاء.

ستعطى الأفضلية في الإسناد للشركات أو المؤسسات التي تشمل عطاؤها على أكبر نسبة تعمين ونسبة شراء ممكنة من المنتجات الوطنية .

للمساعدة:

١. للاستفسارات المتعلقة بالمناقصات الرجاء التواصل عبر الموقع الخاص بنظام التناقص الالكتروني:
https://etendering.tenderboard.gov.om

٢. للاستفسارات المتعلقة بالدعم الفني لنظام التناقص الالكتروني الرجاء التواصل عبر البريد الالكتروني:
etenderhd@ita.gov.om وهاتف رقم 96824166670+

لخدمتكم ٢٤٦٠٠٧٠٠ الخط الساخن
جودة وتميز نحو خدمات بلدية ومائية وشراكة مجتمعية رائدة
www.mrmwr.gov.om

الجمعية العمانية للكتاب والأدباء تثري المكتبة العربية بـ26 إصدارًا جديدًا

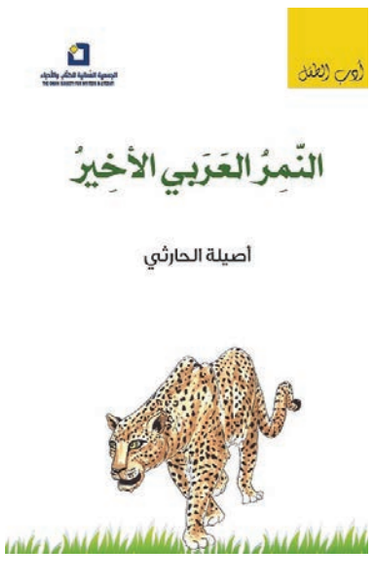

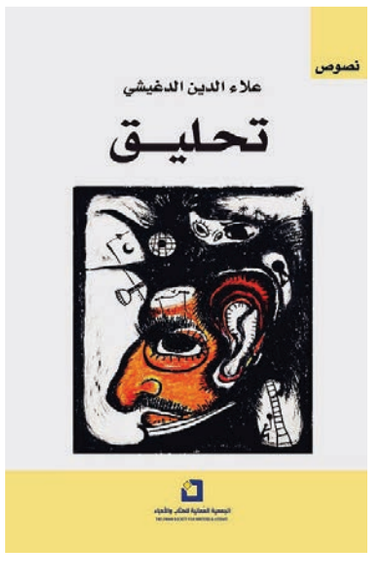

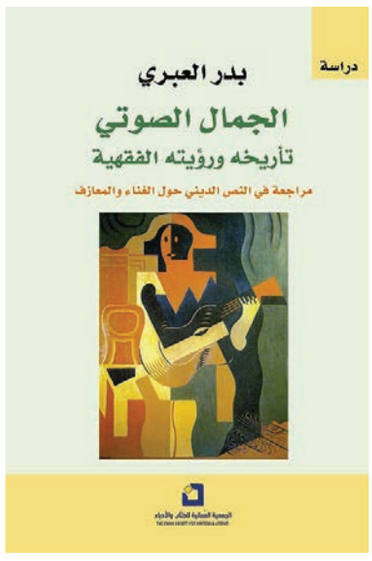

مسقط - الرؤية

أعلنت الجمعية العمانية للكتاب والأدباء عن رفد الساحة الثقافية ب ٢٦ إصدارا أدبيا جديدا متنوعا بين الشعر والرواية والقصة والمسرح والمقـالات والبحوث العلمية والدراسـات النقدية والتاريخ الاقتصادي والاجتماعي لسلطنة عُمان، وأدب الطفـل، بذات هويـة إصدارات الجمعيـة والتي راعت توحيد الشـكل في توزيع الصور والخطوط، واسـتثمار ألوان شـعار الجمعية المتمثل في حرف (نون) في عمل الهويّة والأقسام وتوزيع الشـعارات، وذلك بالتزامن مع اقتراب الـدورة الخامسـة والعشريـن لمعرض مسـقط الدولي للكتاب، والتي سـتقام خلال الفـترة من ٢٢ فبراير إلى ٢ مارس ٢٠٢٠م،

وسـجلت الجمعية العمانيـة للكتاب والأدبـاء هذا العـام، تعاونهـا مع دار الآن ناشرون وموزعون (عمّان- الأردن) لإصدار المؤلفات الأدبية والفكرية البالغ عددهـا (٢٥) إصدارًا، فيما تعاونت مع دار المؤلـف في إصـدار كتابها في أدب الطفـل، والـذي حمل عنـوان «النمر العربي الأخير» للكاتبة أصيلة الحارثية.

ومثلـت إصـدارات هذا العـام أجيالاً متنوعة من كتـاب وباحثين من أعضاء الجمعية العمانية للكتاب والأدباء وهي تعبر عن عدد من المدارسِ والأسـاليب الفنيـة المتعددة التي غطت مسـاحة كبـيرة من المشـهد الثقـافي والإبداعي العُماني.

وقال المُكرم المهندس سـعيد بن محمد الصقـلاوي رئيـس الجمعيـة العمانية للكتاب والأدبـاء: إنّ مشروع إصدارات الجمعيـة، يُعـدّ واحـدًا مـن أهـم مشروعات الجمعيـة العُمانية للكتاب والأدبـاء بمـا يمثله من رؤيـة للنهوض بالكاتب والكتـاب العمانيين والخروج بهـما إلى نطاق شـمولي أكثر اتسـاعًا يتجـاوز التفاصيـل الجغرافية المحدّدة لـلأدب العُـماني والترويج له بأشـكال إبداعية مبتكرة».

وأضاف أنّ الجمعية كانت حريصة على هويّـة إصداراتها لجهة الإخراج والخط والشـكل العـام للكتـاب وجاذبيتـه. وقـد كانـت الجمعيـة حريصـة على بنـاء شراكات مـع ناشرين عـرب لهم حضورهـم وتميزهـم في مجـال النشر والتوزيع. وقد وقعـت الجمعية اتفاقا مـع دار الآن نـاشرون وموزعـون من الأردن، لتميز عملها وإصدارتها.

وصدر حتى الآن عن الجمعية العُمانية للكتـاب والأدبـاء منذ بدايـة المشروع في ٢٠٠٨م، أكـثر مـن ١٦٠ عنوانـا في العديد من المجالات الفكرية والإبداعية العمانية، شكّلت بمجموعها حضورًا وافرًا كل عام بما يتناسـب مع رؤية وأهداف الجمعيـة والتي تخـدم في المقام الأول الكاتب العُماني وتسويق منتجه الثقافي.

ومـن إصدارات هـذا العـام في مجال الدراسـات: «الجمال الصـوتي.. تأريخه ورؤيتـه الفقهيّـة» لبـدر العـبري، و«رؤيـة الجاحظ في عـصري بني أمية وبني العباس» للدكتور سـليّم الهنائي، و«الحركـة العلمية في زنجبار وسـاحل شرق إفريقيـا» للدكتـور سـليمان بن سـعيد الكيومـي، و«أماكـن نسـخ المخطوطـات في عُـمان» لحميـد بـن سـيف النوفلي، و«قـراءات في التاريخ الاقتصـادي العماني»، من تحرير يونس بن جيـل النعماني، و«تفكيـك مركزية السـرد.. قـراءات في سـيدات القمـر للروائيـة جوخة الحارثيـة»، من إعداد وتقديـم سـمير درويش، و«قـراءات سرديـة لمقامات أبي الحـارث البرواني» لسعيد الصلتي، و«تحدث العلم شعرا.. تطـور العقلية العربية والحياة العلمية في عُمان من نافذة الشـعر التعليمي» للدكتور سـالم بن سـعيد البوسعيدي، وثلاثيـة «إلى ما قبل بابـل، إلى ما بعد بابل، تقويض بابل» التي ترجمها وقدّم لها الدكتور خالـد البلوشي، و«المشرب العذب.. قـراءات في الشـعر العماني» لمحمد بن سليمان الحضرمي.

و«في مجـال الروايـة: «مـوت في حياة مـا» لجيهان رافع، و«عـماني في جيش موسوليني» لماجد شيخان، وفي الشعر: «قيثارة حب» للأديب والشاعر الراحل محمـود الخصيبـي، و«أيـام بمفاتيح صدئة» لطالب المعمـري، و«قلب آيل للخضرة» لرقيـة الحارثيـة، و«نهاراتٌ بـلا تجاعيد» لعبـد الـرزاق الربيعي، و«كلمات نباتية» لعبدالله خليفة عبد اللـه، وفي المـسرح: «توابيـت ملكية» لتحية الرواحي.

وتصـدر الجمعيـة في مجـال القصص: «ثلاث قصص جبلية» لمحمود الرحبي، و«وجـه رجـل ميت وقصـص أخرى» لأحمـد الحجـري، أمّـا في النصـوص والمقالات فنجد: «تحليق» لعلاء الدين الدغيشي، و«وطن في حقيبة» للدكتورة سـعيدة بنت خاطر الفارسية، ونصوص ورشة الإبداع «بشـجريات.. كل غصن معنى» من تحرير سالمة سالم المرهوبية.

اختتام دورة فن الجبسيّات بجمعية المرأة العمانية بجعلان بني بو حسن

جعلان بني بو حسن - علي برياء

اختتمت لجنة المشغولات بجمعية المرأة العمانيـة بجعلان بني بوحسـن، الدورة التدريبيـة في فـن الجبسـيات، والتـي استمرت لمدة شهر.

واسـتهدفت الدورة عضـوات الجمعيّة لتدريبهـن عـلى حرفـة الجبسـيات؛ بهـدف تأهيل وتدريب المـرأة على فتح مشـاريعهن الخاصة لزيادة دخل الأسرة وتحسين الوضع الاجتماعي لأسرهن.

ونظّمـت الجمعيـة دورة قبل ذلك على حرفة الجبسـيات ضمن برنامج حرفيات قصيرة المدى والتي استمرت لمدة شهرين بمقر الجمعية بالتعاون مع هيئة الحرفيين بمحافظة جنوب الشرقية.

وقالـت هدى بنت سـلطان بـن ماجد، رئيسـة جمعية المـرأة العمانية بجعلان بني بوحسـن، أنّ هذه الدورة شـجعت عضـوات الجمعيـة ونسـاء الولاية على الالتحاق بها، والتي تقـدم مجانًا بهدف تمكين وتأهيل النساء على فتح مشاريعهن الصغيرة والمتوسطة.

وأضافت أنها تتمنى فتح أسواق ترويجية لهذه الأسر من خلال المشـاركة بالمعارض والتسويق لمنتجاتهم لتحسين دخل الأسر، وتحسين وضعهم الاقتصادي، والمحافظة على حـرف الآبـاء والأجـداد وتطويرها لتواكب العصر الحديث.

استعراض حملات إزالة شجرة المسكيت في ولاية مسقط

مسقط - الرؤية

عقدت لجنـة الشـؤون البلديـة بولاية مسقط اجتماعها الأول لهذا العام برئاسة أشرف بن أحمد البوسـعيدي، نائب والي مسـقط رئيس اللجنـة وبحضور الأعضاء كافة.

بدأ الاجتماع بمناقشة الموضوعات التي تم طرحها سـابقا، بالإضافة لمقترح استكمال حملات إزالة شـجرة المسكيت بمحافظة مسـقط، التي تم البدء بهـا في بلدة يتي بولاية مسـقط بالتنسـيق مـع الجهات المختصـة حيث تـم الاتفاق عـلى إقامة الحملـة الثانية بتاريـخ ٢٢فبراير القادم في ذات الموقـع السـابق، بمشـاركة عدد من الجهات الحكوميـة والقطاع الخاص والفرق الرياضيـة. وناقش الاجتماع تأثر بعض الطرقات بمياه الأمطار؛ حيث أقرّت اللجنـة مخاطبة المديريـة العامة لبلدية مسـقط بمطـرح الكـبرى للوقـوف على تلك التأثـيرات ومعالجتها بصورة عاجلة، وأوصى الاجتـماع بعـدم منـح تصاريح للمعسـكرات العمالية في المواقع القريبة من الأحياء السكنية.

1.6 مليون ريال تكلفة إنشاء وصيانة مدارس في ولايات الوسطى

هيماء - محفوظ الشيباني

أشاد الدكتور سـالم بن سعيد المعشني، مدير عام المديرية العامة للتربية والتعليم بمحافظة الوسطى، بالاهتمام البالغ الذي يوليه كل من القطاع الحكومي والخـاص في عملية تطوير البنـى التحتيـة ودعم المشـاريع الإنشـائية وأعمال الإضافات والصيانة بمدارس المحافظة.

والتي تهدف الى إضافة فصول دراسية لفصل الذكـور عـن الإنـاث في المـدارس المختلطة، وإنشـاء بيئة مدرسية جاذبة ومحفزة للطلبة والمعلمـين تواكب متطلبات التعليم العصرية متوجها بجزيل الشكر إلى كل من شركة تنمية نفط عمان وشركة مصفاة الدقم على دعمهما السخي.

وأكّد المعشـني، أنّ تكلفة مشاريع الإضافات والصيانـة التـي تقـام حاليا تجـاوزت مبلغ مليون وسـتمائة ألـف ريال عماني، سـاهم القطاع الحكومي في أعـمال الصيانة الدورية بالمدارس والمباني الإدارية بمبلغ يتجاوز أربعة وسـبعين ألف ريال عماني، وبلغت مساهمة القطـاع الخاص أكثر من مليون وخمسـمائة وخمسين ألف ريال عماني في أعمال الإضافات ممثـلا بالدعم المقدم من شركـة تنمية نفط عمان وشركة مصفاة الدقم.

وقـال المهنـدس راضي بـن سـالم الجنيبـي، المدير المسـاعد للمشاريع والصيانة بالمديرية العامـة للتربية والتعليم بمحافظة الوسـطى، :»تم بحمد الله وتوفيقـه الانتهاء من أعمال الصيانة في مدرسـة هيماء للتعليم الأسـاسي بولاية هيـماء بتكلفة إجماليـة ١٦٠٥٠ريالا عمانيا، وبلغت أعمال صيانة مظلات الطابور والمقاصف المدرسيّة في كل من مدرسة هيتام للتعليم الأسـاسي ومدرسة الشـموخ للتعليم الأساسي بولاية الدقم بتكلفة إجمالية ١٢٠٠٠ ريـال عماني بالإضافة إلى ذلك، أعمال الصيانة والتعديلات بمركـز التدريـب بولاية محوت بتكلفة إجماليـة ٢٠٠٠٠ريال عماني، وبلغت أعـمال الصيانة والتعديلات بمركـز التدريب باللكبي بولاية الجازر بتكلفة إجمالية ٢٦٦٢٠ ريالا عمانيا.

وتطـرق الجنيبـي إلى الدعـم المقـدم مـن شركـة تنمية نفط عمان المتمثل في مشـاريع إضافات الفصول الدراسـية في بعض مدارس المحافظـة؛ ومنها مشروع إضافـة عدد (١٠) فصول دراسية ومرافق أخرى بمدرسة المعارف بولاية هيـماء بتكلفـة ٤٠٣٠٠٠ ريال عماني حيـث بلغت نسـبة الإنجـاز (٥٠٪) وكذلك مـشروع إضافة عـدد (١٠) فصول دراسـية ومرافق أخرى بمدرسة ابومضابي بولاية هيماء بتكلفة ٣٤٤٨٩٣ ريالا عمانيا ونسـبة الإنجاز فيه. (١٢٪) ومشروع إضافة عدد (١٠) فصول دراسية ومرافق أخرى بمدرسة الشموخ بولاية الدقـم بتكلفة ٣٧٢٦٢١ ريالا عمانيا ونسـبة الإنجاز فيه (٢٢٪) ومشروع إضافة عدد (١٠) فصول دراسـية ومرافق أخرى بمدرسة الكحل بولايـة الجازر بتكلفـة ٤٢١٧٥٠ ريالا عمانيا ونسبة الإنجاز فيه (٣٨٪).

د. سالم المعشني

م. راضي الجنيبي

إصدار أكثر من 26 ألف ملكية.. منها: 878 ملكية لأبناء دول الخليج

5% زيادة في إجمالي التداولات العقارية إلى نحو 2.8 مليار ريال في 2019

مسقط - الرؤية

بَلَغ إجـمالي التعامُـلات العقارية في السـلطنة خلال العام ٢٠١٩ أكثر من ٢ مليـار و٧٧٢ مليونـا و٤٤٤ ألـف ريال عـماني، مقارنة بإجمالي التعامل العقاري خـلال العـام ٢٠١٨؛ حيث بلغتْ أكـثر من ٢ مليار و٦٤٠ مليون ريال عماني، بنسـبة ارتفـاع ٥٪، فيما بلغ إجـمالي الرسـوم المحصلة خلال العام الماضي أكثر من ٨١ مليونا و٦٤٣ ألـف ريال عـماني، مقارنـة بإجمالي الرسـوم المحصلة خلال الفترة نفسها من العـام ٢٠١٨م؛ حيث بلغت أكثر من ٨٦ مليونا و٥٤٦ ألف ريال عماني؛ أي بنسبة انخفاض قدرها حوالي ٦٪.

وقالَ سَعَادة عبدالله بن سالم المخيني أمين السـجل العقاري بالـوزارة: إنَّ التعامـلات العقاريـة على مسـتوى المحافظات في السـلطنة خلال العام المـاضي ٢٠١٩، بلغت ٣٨٨٨٢٩ تصرفا عقاريـا؛ منهـا: ٧٢٢٣٤ تصرفـا في محافظة مسـقط، و١٦٤٨٠ تصرفا في محافظـة ظفـار، و٦٠٣٧٧ تصرفا في محافظة جنوب الباطنة، وفي محافظة شـمال الباطنة بلغت ٧٩١٤٩ تصرفا، و٢٥٤٨١ تصرفـا في محافظـة جنوب الشرقيـة، و٣٠٩٤٧ تصرفـا بمحافظة شـمال الشرقيـة، و٥٤٩١٨ تصرفـا بمحافظـة الداخليـة، و٢٧٠١٥ تصرفا في محافظة الظاهرة، و١١٤٥٣ تصرفا بمحافظـة البريمـي، و٥٨٥٨ تصرفا في محافظـة مسـندم، إضافة لـ٤٩١٧ تصرفا عقاريا بمحافظة الوسطى.

عبدالله المخيني

وأشار سعادته إلى أنَّ سندات الملكية الصادرة خلال العـام الماضي ٢٠١٩م بلغـت ٢٦٧١٠٩ سـندات ملكيـة، مقارنة بإصدار ٢٨٢٩٢١ سـند ملكية خلال الفترة نفسها من العام ٢٠١٨م، بنسـبة انخفاض قدرهـا ٦٪، كما بلغ عدد القطع الجديدة المسـجلة لأول مرة خلال العام الماضي ٥٨٠٢٤ قطعة أرض، مقارنـة بعدد القطع المسـجلة خـلال العـام ٢٠١٨م، والتـي بلغت ٦٥٧٠٧ قطع أراض بنسـبة انخفاض قدرها ١٢٪.

وأضـاف المخيني أنَّ عـددَ الملكيات الصادرة لأبنـاء دول مجلس التعاون وفقا لضـوابط تملك العقار بالسلطنة خلال العام الماضي بلغت ٨٧٨ ملكية، فيـما بلغ عددهـا في العـام ٢٠١٨م ١٣٩٢ ملكية بنسـبة انخفاض قدرها ٣٧٪.

وبلـغ عـدد عقـود البيع التـي تمَّ التعامل بها خلال العام الماضي ٥٦٧٦١ عقـد بيع، فيما بلغت قيمتها النقدية أكثر من ٩١١ مليونا و١٩٨ ألف ريال عـماني، مقارنة بعددهـا خلال الفترة نفسها من العام ٢٠١٨م، والتي بلغت ٥٨٥٠٤ عقـود بيع، بقيمـة أكثر من مليار ريال عماني، أي بنسبة انخفاض في عدد العقـود وقدرها ٣٪. وبلغت الرسـوم المحصلـة عن عقـود البيع خلال العام الماضي أكثر من ٣٨ مليونا و٥١٩ ألف ريال عماني، مقارنة بالعام ٢٠١٨م والتـي بلغـت أكـثر من ٤٠ مليونا و٤٦٤ ألف ريال عماني بنسـبة انخفاض في القيمة والرسوم قدرها ٩٪ و٥٪.

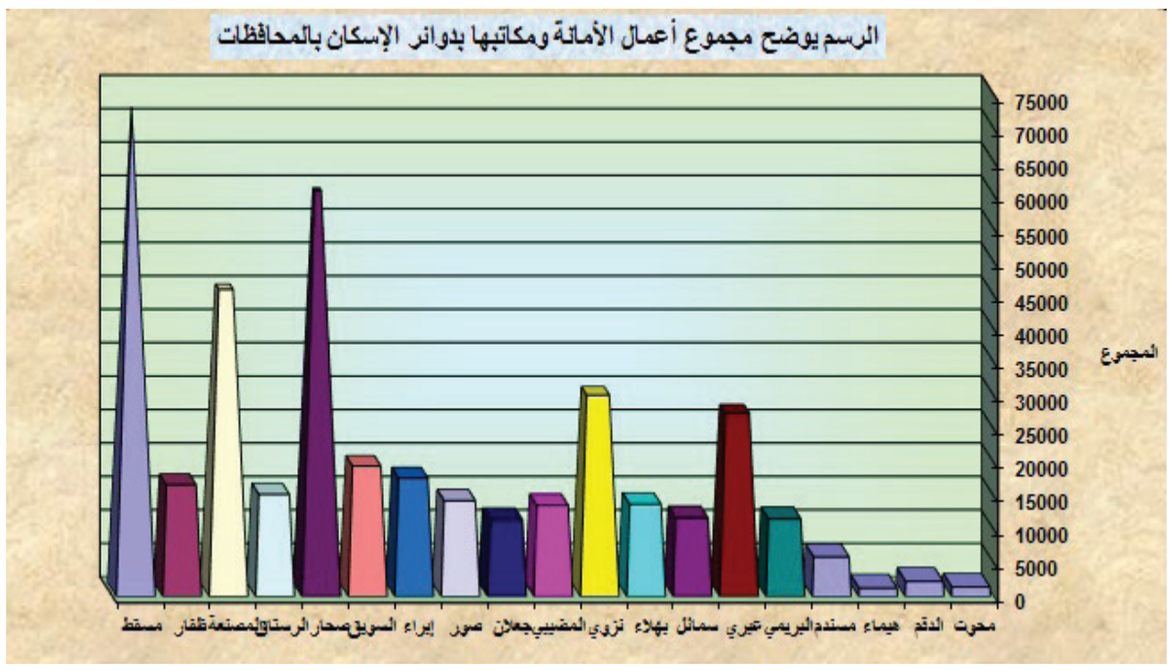

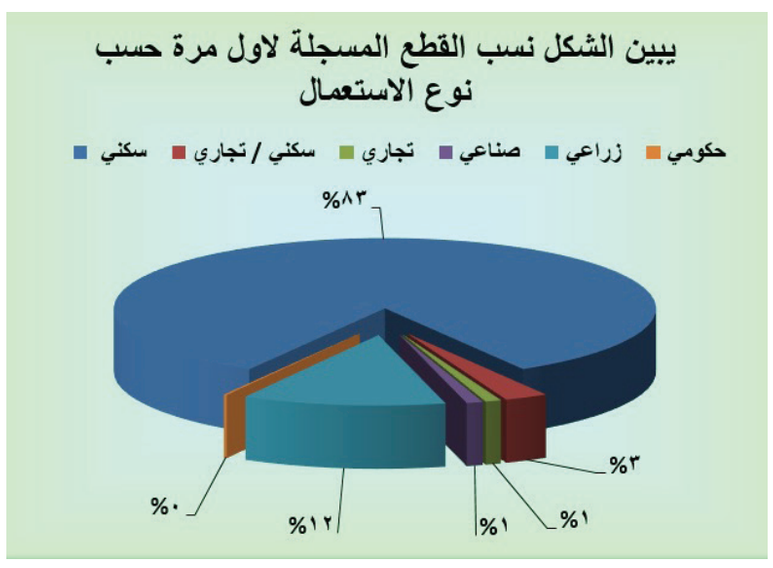

وقال سعادة أمين السجل العقاري: إنَّ عدد عقود المبادلـة التي تمَّ التعامل بها خلال العـام الماضي بلغت ١٦٤٦ عقدا، وبلغت قيمتها النقدية أكثر من ٢٣ مليونـا و٨٥١ ألف ريـال عماني، مقارنة بعددهـا خلال العامٍ ٢٠١٨م، والتي بلغـت ١٥٢٥ عقـداً، وبقيمة نقديـة بلغت أكـثر مـن ١٦ مليون ريال عماني؛ أي بنسبة ارتفاع في عدد العقـود بلغت ٨٪، ونسـبة ارتفاع في القيمة بلغت ٤٩٪. كما بلغتْ الرسوم المحصلة خـلال العام الماضي أكثر من ٤٤٣ ألف ريال عـماني مقارنة بالعام ٢٠١٨م، والـذي بلغت فيه الرسـوم المحصلـة أكثر مـن ٣٢٠ ألـف ريال عماني، بنسبة ارتفاع وقدرها ٣٩٪.

واختتـم سـعادة عبدالله بن سـالم المخيني أمين السجل العقاري بالإشارة إلى تعاملات عقـود الرهن التي تمَّت بدوائر السـجل العقاري خلال العامٍ المـاضي، وبلغ عددهـا ١٦٠١٨ عقداً، فيما بلغ إجـمالي قيمتها النقدية أكثر من مليار و٨٣٧ مليـون ريال عماني، وبلغتْ الرسـوم المحصلـة عنها أكثر مـن ١١ مليونـا و٣٧٨ ألـف ريـال عماني، مقارنة بنفس الفترة من العامٍ ٢٠١٨م، والتي بلغـت ١٦١٨٠ عقداً، وبلغت قيمتها النقدية أكثر من مليار و٦٢٣ مليـون ريال عماني، كما بلغت الرسوم المحصلة عن عقود الرهن أكثر من ١٠ ملايين و٦٢٧ ألف ريال عماني أي بنسـبة انخفـاض في عـدد عقود الرهن وقدرها ١٪، وارتفاع في القيمة والرسوم بنسبة ١٣٪ و٧٪.

في اجتماع المجلس الأعلى لإدارة الغرفة العربية البرازيلية

«الغرفة» تبحث سبل تعزيز التبادل التجاري مع البرازيل

مسقط - الرؤية

شـاركتْ غرفة تجـارة وصناعة عمان في اجتـماع المجلـس الأعـلى لإدارة الغرفة التجاريـة العربيـة البرازيليـة، في مقـر الغرفـة بمدينة سـاو باولـو في البرازيل.. ومثَّل الغرفة في الاجتماع: راشد بن عامر المصلحـي نائب رئيس الغرفة للشـؤون الإدارية والمالية، وفلاح بن أحمد الرقيشي مدير فرع الغرفة بمحافظة الداخلية.

وناقـشَ الاجتماع سُـبل زيـادة التبادل التجـاري البينـي والتقرير المـالي، وأهم التحديات والصعوبات التي تُواجه تنمية التبادل المشترك للتجارة البينية بين الدول العربيـة والبرازيل؛ حيث يُشـير الميزان التجاري للعام الماضي إلى ارتفاع صادرات البرازيـل إلى ١٢ مليار دولار، فيما بلغت صادرات الدول العربية ٧ مليارات دولار، كما جرى استعراض الفرص المتاحة لبعض المنتجـات لدخـول السـوق البرازيلية؛ وأبرزهـا: الوقـود المعـدني، والمنتجات الكيميائيـة والألمنيوم، وأسـمدة اليوريا، ومن خـلال متابعة الرصيد التجاري فقد اتضح وجود فارق ٥ مليارات دولار لصالح الصـادرات البرازيلية، وأبـرز الصادرات تتمثـل في لحوم الدجاج والسـكر وخام الحديد ولحوم البقر والذرة.

وأشـادَ الاجتماع بما قد تحقق في البرازيل في مجـال تصديـر المنتجـات الغذائيـة واللحوم، وحجم ومجال الاستثمارات من جانب القطاعين العام والخاص في مجال التكنولوجيا الزراعية، وتوسـيع مسـاحة الأراضي المستخدمة في الأنشطة الزراعية مـع الالتزام بالجـودة واحـترام المعايير البيئيـة، فضـلا عن التأثير الذي يمارسـه النشـاط الزراعـي على كافـة المجالات الاقتصادية في البلاد كالمؤسسـات المالية وشركات الخدمات اللوجستية والتخزين وشركات التأمـين وشركات تكنولوجيـا المعلومات.

حلقة لتمكين القوى العاملة في الأنشطة الزراعية والحيوانية والسمكية

مسقط - الرؤية

يستضيفُ البنكُ الوطنيُّ العُمانيُّ حلقة عمل، صباح اليوم، تحت رعاية معالي الدكتور حمد بن سـعيد العوفي وزير الزراعـة والثروة السـمكية؛ لتعريف الشركات العاملة بالأنشـطة الزراعية والحيوانية والسـمكية بأعمال ومهام فرق العمل المتخصصة لتمكين القوى العاملة الوطنية بالأنشـطة الزراعية والحيوانية والسـمكية، واسـتعراض الحوافـز المقدمة من قبـل الجهات ذات العلاقـة؛ ومـن أهمهـا: وزارة القوى العاملة، والصنـدوق الوطني للتدريب.

وتنظـم حلقة العمـل وزارة الزراعة والثروة السمكية، بالتعاون مع وزارة القوى العاملة، والصنـدوق الوطني للتدريب، والمركز الوطني للتشـغيل، وشركـة تنميـة نفط عـمان، وكذلك وحدة دعم التنفيذ والمتابعة.

وتهدفُ الحلقة بشـكل أسـاسي إلى تطبيق توجهـات الحكومـة، وحث الجهـات الحكومية على عقد لقاءات مـع الـشركات العاملـة بالقطاعات المختلفة، ودراسـة دورها في سـوق العمل والتشـغيل؛ من خلال دراسة خطط الـشركات في تشـغيل القوى العاملـة الوطنيـة، ونسـب التعمين المتفـق عليهـا، والعمل عـلى إحلال بعـض الوظائـف، وتقديـم الحوافز للشركات لتدريب ولتأهيل موظفيها؛ مـن خـلال دورات تخصصيـة أو التدريب على رأس العمل.

لخلل في نافخ الوسائد الهوائية

حملة لاستدعاء أكثر من 5 آلاف سيارة «فورد»

مسقط - الرؤية

أطلقـتْ الهيئـة العامـة لحمايـة المسـتهلك -وبالتعـاون مع سـعود بهوان للسـيارات- حملة لاسـتدعاء ٥٠٦١ سـيارة فورد إيفرست ورينجر (طرازات ٢٠٠٤-٢٠١١).

وتمَّ استدعاء ٤٢ سيارة فورد إيفرست ٢٠٠٤-٢٠٠٦ اعتماداً على أرقام الشاصي من (MNDLS٤١٧١٦W١١٧٦٧٢) إلى (MNDLS٤١٧X٤W١٠٥١٠٠)، كما تم اسـتدعاء ٥٠١٩ سـيارة فورد رينجـر (طـرازات ٢٠٠٤-٢٠١١) اعتـمادا عـلى أرقـام الشـاصي من (MNCBSFD٦٢BW٩٦٣٣٥٩) إلى (MNCBS٣١٧١٤W٣٧١٦٠٢).

ويأتي الاسـتدعاء بسبب إمكانية تغيُّر خصائص المادة الدافعة بنافخ الوسائد الهوائية بمرور الزمن، وعليه سـتقوم الشركـة باسـتبدال نافـخ الوسـادة الهوائية للسائق والراكب الأمامي.

وتؤكد هـذه الاسـتدعاءات الجهود التي تقوم بها الهيئة في مجال السلامة المروريـة، بالتعـاون مـع الـوكالات العاملة في المجال، وتماشيا مع حرصها المسـتمر عـلى إجـراء المراجعـات المستمرة لجميع المنتجات المطروحة في أسـواق السـلطنة؛ بهـدف توفير الحماية اللازمة للمسـتهلكين في كافة المجالات.

قافلة للإرشاد السمكي وتوعية الصيادين في بركاء

بركاء - الرؤية

أطلقـتْ دائـرة التنميـة السـمكية في محافظة جنوب الباطنة، فعاليات قافلة الإرشاد السمكي في بركاء؛ وتشمل العديد مـن الأنشـطة الإرشـادية والتوعيـة والنـدوات والمحـاضرات العلمية، التي تسـتهدف قـرى الصيادِيـن، إلى جانب حلقـات تدريبيـة وحمـلات توعويـة بالتعاون المؤسسات الحكومية والقطاع الخاص والمجتمع المحلي بالولاية.

وتـمَّ تنفيـذ العديـد مـن اللقـاءات الإرشـادية مـع الصيادِيـن الحرفيـين والباعة والمسوقين والمقطعين في الأسواق السـمكية التي تـشرف عليهـا الدائرة.

كما بـدأت الدائرة، أمـس، تنفيذ حلقة عمـل حول مجال الصناعات السـمكية التقليديـة، بالتعاون مـع جمعة المرأة العمانيـة بالولاية، والجمعيـة العمانية للإعاقـة السـمعية بمحافظـة جنـوب الباطنة، ضمن برنامج القافلة الإرشادية، وتسـتمرُّ حتى الغـد في مقـر جمعية الإعاقة السـمعية، وتهدف لإشراك هذه الفئة من المجتمع في الأنشطة السمكية المنتجة.

ويشـهدُ الشـهرُ المقبل عقد ندوة حول آلية العمل المقترحة في سـوق الأسـماك الجديد بولاية بركاء واللائحة التنظيمية للأسـواق السمكية، وتسـتهدف الندوة الباعة والمسوقين والصيادين والمقطعين، ومؤسسـة الدلالـة والمهتمـين بالقطاع السمكي من مؤسسات وأفراد.

وخلال الأشـهر المقبلة، تسـتعدُّ الدائرة لتنظيم العديد من المحاضرات الميدانية والحلقات التدريبية وحملات التوعية في قرى الصيادِيـن في أماكن تجمعهم على الشاطئ؛ مثل: سبل الصيادين، والمظلات الخاصـة بهـم، وتتنـاول العديـد من المواضيع المتعلقـة بتنظيم قطاع الصيد في الولاية، وتعالج السلبيات والممارسات الخاطئة، وتضع الحلول المناسبة لتطوير القطاع.

في نهاية الربع الثاني من العام الماضي

2.1 % زيادة في القيمة المضافة للأنشطة النفطية إلى نحو 5.1 مليار ريال

مسقط - الرؤية

سجلت القيمة المضافة للأنشطة النفطية نحو ٥,١ مليار ريال عماني بنهاية الربع الثاني من عام ٢٠١٩م مقارنة بنحو ٥ مليارات ريال عماني بنهاية الربع المماثل من العام السابق، حيث ساهم الارتفاع في القيمة المضافة للنفط الخام بنحو ١,٥٪ في ارتفاع القيمة المضافة للأنشطة النفطية حيث بلغ نحو ٤,٣ مليار ريال عماني، كما ارتفعت القيمة المضافة للغاز الطبيعي بنحو ٥,٦٪ لتبلغ ٧٩٣,٥ مليون ريال عماني مقارنة بـ٧٥١,٦ مليون ريال عماني بنهاية الربع المماثل من العام السابق وفق ما بينت الإحصاءات الصادرة عن المركز الوطني للإحصاء والمعلومات.

وكشفت الإحصاءات الواردة في تحليل الوضع الاقتصادي (الربع الثاني) أن إجمالي القيمة المضافة للأنشطة غير النفطية بنهاية الربع الثاني من عام ٢٠١٩م بلغ ٩,٦ مليار ريال عماني منخفضة بنحو٣,٤٪ مقارنة بنهاية الربع المماثل من العام الماضي، وشهدت القيمة المضافة للأنشطة الصناعية انخفاضا بنحو ٩,٦٪ حيث يعزى هذا الانخفاض بشكل رئيسي إلى انخفاض القيمة المضافة للصناعات التحويلية بنحو ١١,٨٪.

وانخفضت القيمة المضافة للأنشطة الخدمية بـ ١,٤٪ بينما ارتفعت القيمة المضافة للزراعة والأسماك بـ ٤,١٪، وبالمجمل تراجع الناتج المحلي الإجمالي بالأسعار الجارية بحوالي ١,٩٪ بنهاية الربع الثاني من العام الحالي مسجلا ما قيمته ١٤ مليار ريال عماني مقارنة بنحو ١٤,٣ مليار ريال عماني بنهاية الربع المماثل من العام السابق. وفيما يخص الميزانية العامة للدولة انخفضت قيمة العجز المسجل في الميزانية العامة للسلطنة بنهاية الربع الثاني من عام ٢٠١٩م بنحو ٥٣٪ مسجلا ٦٦٠,٦ مليون ريال عماني مقارنة بنحو ١,٤ مليار ريال عماني في نهاية الربع المماثل من العام السابق.

وارتفع إجمالي الإيرادات بـ ١١,٤٪ مسجلا نحو ٥,٥ مليار ريال عماني بنهاية الربع الثاني من عام ٢٠١٩م مقارنة بنحو ٤,٩ مليار ريال عماني بنهاية الربع المماثل من العام السابق، بالمقابل انخفض إجمالي الإنفاق العام بـ ٢,٨٪ مسجلا ٦,٢ مليار ريال عماني.

وفي مؤشرات التجارة الخارجية يشير التقرير إلى أن الفائض في الميزان التجاري بنهاية الربع الثاني من عام ٢٠١٩م ارتفع بـ ٤٢٤,٤ مليون ريال عماني مقارنة بنهاية الربع المماثل من العام السابق ليبلغ نحو ٢,٩ مليار ريال عماني حيث يرجع الفائض في الميزان التجاري إلى انخفاض قيمة الواردات السلعية بحوالي ٩,٥٪ لتصل إلى ٤,٥ مليار ريال عماني.

وانخفضت قيمة الواردات السلعية بنهاية الربع الثاني من عام ٢٠١٩م بنسبة ٠,٦٪ لتسجل نحو ٧,٤ مليار ريال عماني مقارنة بنحو ٧,٥ مليار ريال عماني في نهاية الربع المماثل من العام السابق.

وفي مؤشرات الوضع النقدي ارتفع إجمالي السيولة المحلية (م٢) بنهاية الربع الثاني من عام ٢٠١٩م بنسبة ٤٪ مسجلا نحو ١٧,٣ مليار ريال عماني مقارنة بنحو ١٦,٦ مليار ريال عماني في نهاية الربع المماثل من العام السابق، كما ارتفع عرض النقد (م١) بـ ٠,١٪ مسجلا نحو ٥,٢٦ مليار ريال عماني.

وارتفع إجمالي ودائع القطاع الخاص بنحو ٤,٦٪ بنهاية الربع الثاني من عام ٢٠١٩م مسجلا نحو ١٤,٩ مليار ريال عماني مقارنة بنحو ١٤,٢ مليار ريال عماني في الربع المماثل من العام السابق.

كما ارتفع إجمالي قيمة القروض والتمويل الممنوح من خلال البنوك التجارية والنوافذ الإسلامية بنحو ٥,٩٪ بنهاية الربع الثاني من عام ٢٠١٩م ليبلغ نحو ٢٥,٧ مليار ريال عماني مقارنة بنحو ٢٤,٣ مليار ريال عماني بنهاية الربع المماثل من العام السابق، وارتفع أيضا إجمالي قيمة القروض الشخصية بـ ٢,٤٪ ليسجل ٨,٥ مليار ريال عماني حيث بلغ متوسط سعر الفائدة على إجمالي القروض ٥,٤٪ مقارنة بنحو ٥,٢٪ بنهاية الربع المماثل من العام السابق.

وانخفض إجمالي قيمة الأصول الأجنبية بالبنك المركزي العماني بنسبة ٠,١٪ مسجلا نحو ٦,١٢ مليار ريال عماني بنهاية الربع الثاني من عام ٢٠١٩م، مقارنة بنحو ٦,١٣ مليار ريال عماني بنهاية الربع المماثل من العام السابق. وارتفع حجم القوة الشرائية للريال العماني بنهاية الربع الثاني من عام ٢٠١٩م بنسبة ١,٢٪ حيث سجل مؤشر سعر الصرف الحقيقي نحو ١٠٤,٧ نقطة مقارنة بنحو ١٠٣,٥ نقطة بنهاية الربع المماثل من العام السابق.

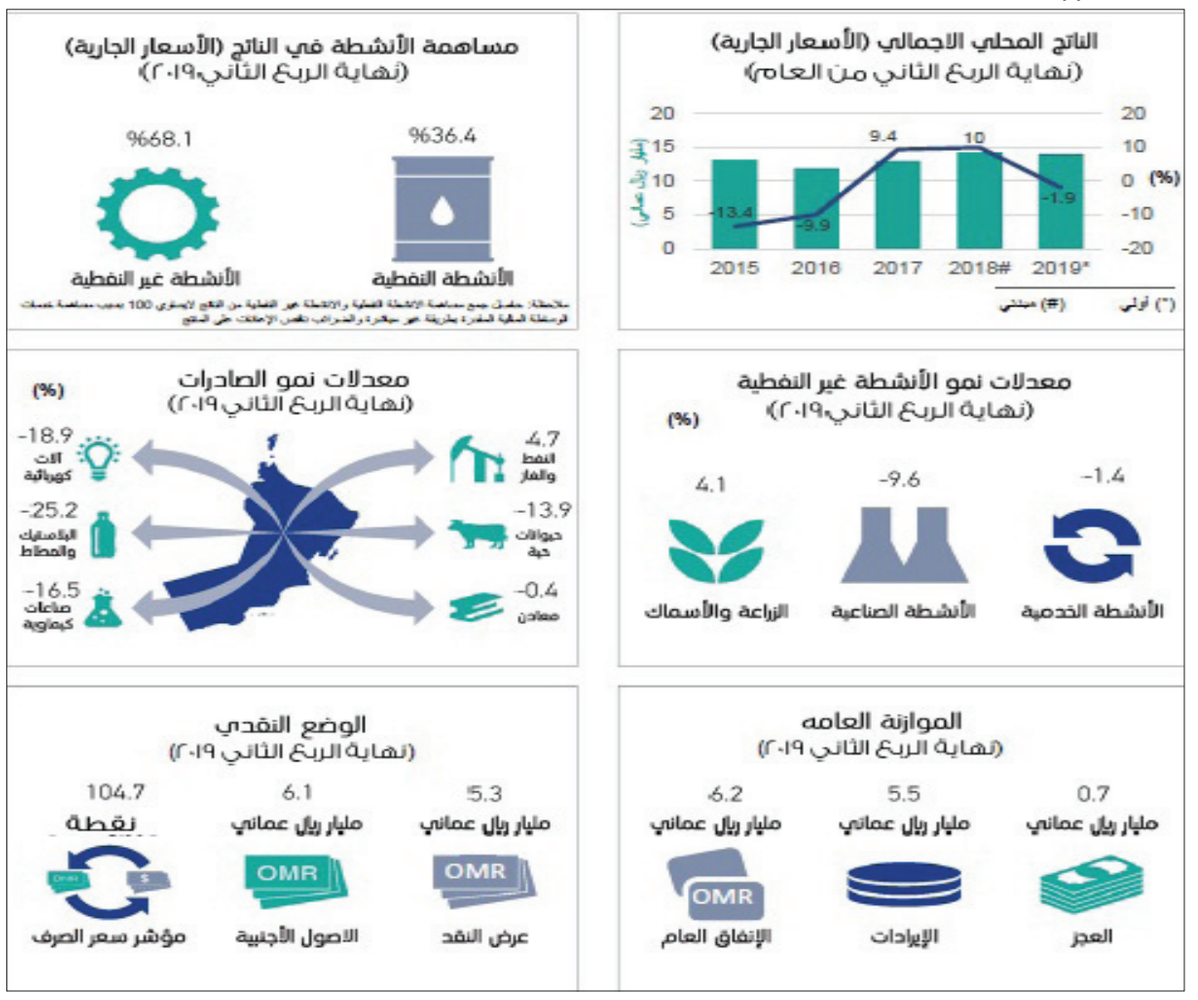

17 نقطة إضافية.. والقيمة السوقية تربح 20 مليون ريال

سوق مسقط تقاوم «كورونا».. والمؤشر الرئيسي يستفيد من ارتفاع النفط ونتائج الشركات

الرؤية - نجلاء عبدالعال

ارتفع المؤشر العام لسوق مسقط للأوراق المالية ١٧ نقطة مثلت ٠,٤١ في المئة إضافة على إغلاقه السابق، ليصل إلى مستوى ٤٠٨٨ نقطة. وشهد الكثير من الأسهم المتداولة أمس ارتفاعات متفاوتة، في مقاومة لتأثيرات فيروس كورونا، وتناغما مع ارتفاع في سعر برميل نفط عمان بنحو دولارين، ومواكبة لتوالي إعلان الشركات عن توصيات الأرباح.

وجاء الدعم الرئيسي للمؤشر العام من ارتفاع أسهم مالية قاومت هبوط أسهم أخرى مهمة في المؤشر منها سهم عمانتل وسهم كابلات عمان بالإضافة إلى ريسوت للأسمنت.

وشهدت قيمة التداولات ارتفاعا بنسبة ٩٢ في المئة عما كانت عليه في الجلسة السابقة؛ حيث وصلت إلى ٢,٨٨ مليون ريال، فيما سجلت في الجلسة السابقة ١,٥ مليون ريال تقريبا، وكان من بين إجمالي التداولات ١,٠٦ مليون ريال تداولات على سهم بنك مسقط الذي أغلق أفقيا عند ٤٤٠ بيسة، ووصل عدد الصفقات التي أجريت خلال الجلسة إلى ٥٨٠ صفقة، أمّا القيم السوقية للشركات المدرجة في السوق فقد ارتفعت إلى ١٨,٩ مليار ريال تقريبًا وبزيادة ٠,١ في المئة عما كانت عليه في الجلسة السابقة وبمكسب يقارب ٢٠ مليون ريال.

وخلال الجلسة، تمَّ التداول على أسهم ٣٨ شركة؛ خرج منها ١٥ سهما رابحا، مع تراجع أسعار ٨ أسهم أخرى، وبقاء ١٥ سهما أخرى على أسعار إغلاقاتها السابقة.

وتباينت إغلاقات مؤشرات القطاعات؛ فأغلق المؤشر المالي عند ٦٥٢٣ نقطة صاعدًا من مستوى ٦٤٧٠ نقطة في آخر إغلاق وبنسبة زيادة ٠,٨٢ في المئة، فيما أغلق مؤشر قطاع الصناعة عند ٤٤١٨ نقطة فاقدا نقطة واحدة عن آخر مستوى إغلاق له، أمّا مؤشر قطاع الخدمات فأغلق تقريبا عند نفس مستوى إغلاقه السابق ١٩٣٤ نقطة، وزاد مؤشر الأسهم الشرعية إغلاقه بنقطة واحدة إلى ٥٥٣ نقطة تقريبا.

وصَعَد سهم العمانية لخدمات التمويل بأقصى نسبة ارتفاع إلى المركز الأول في قائمة الأوراق المالية الأعلى ربحًا حسب نسبة التغير في السعر وذلك مع ارتفاع السعر بمقدار ١٠ بيسات مثلت ٩,٨ في المئة زيادة على سعره السابق ليصل إلى ٠,١١٢ ريال، وجاء الارتفاع مع إعلان الشركة عن اعتماد مجلس الإدارة لبيانات الشركة الأولية وتوصيته بتوزيع أرباح عن السنة المنتهية في ٢٠١٩ بنسبة ١٤,٥٪ من رأس المال المدفوع؛ عبارة عن ١٠,٥٪ أرباح نقدية و٤ في المئة سندات مجانية غير مضمونة ملزمة التحول إلى أسهم تدفع من رصيد علاوة الإصدار.

وحل البنك الوطني العماني في المركز الثاني في نسب الارتفاع مع زيادة إغلاقه ٨ بيسات إلى ١٩٩ بيسة، وذلك عقب إفصاح البنك عن قرار مجلس الإدارة باعتماد النتائج المالية التوصية بتوزيع أرباح نقدية بنسبة ١٦,٨ في المئة.

أمّا قائمة الأسهم الأكثر تراجعًا بنسبة التغيير في السعر، فقد كان على رأسها سهم الخليج الدولية للكيماويات الذي فقد ٨ بيسات مثلت نسبة ٧,٢٧ في المئة أقل من إغلاقه السابق.

واشترى الاستثمار غير العماني بإجمالي ٧٨٤ ألف ريال، وباع بقيمة ١,٣٢ مليون ريال بصافي بيع ٥٣٣ ألف ريال. وأعلنت شل العمانية للتسويق عن مقترح بتوزيع أرباح أولية بقيمة ٦٦ بيسة للسهم بمجموع ٦,٦ مليون ريال عماني عن أرباح ٢٠١٩، على أن يتم دفعها للمساهمين خلال شهر مارس عقب موافقة الجمعية العمومية المزمع عقدها في ١٠ مارس المقبل. ومن جانبه أعلن بنك إتش إس بي سي عن مقترح مجلس إدارته بتوزيع أرباح نقدية بمبلغ ٠,٠٠٨٧ ريال عماني للسهم الواحد (القيمة الاسمية للسهم ١٠٠ بيسة) وبإجمالي ١٧,٤ مليون ريال.

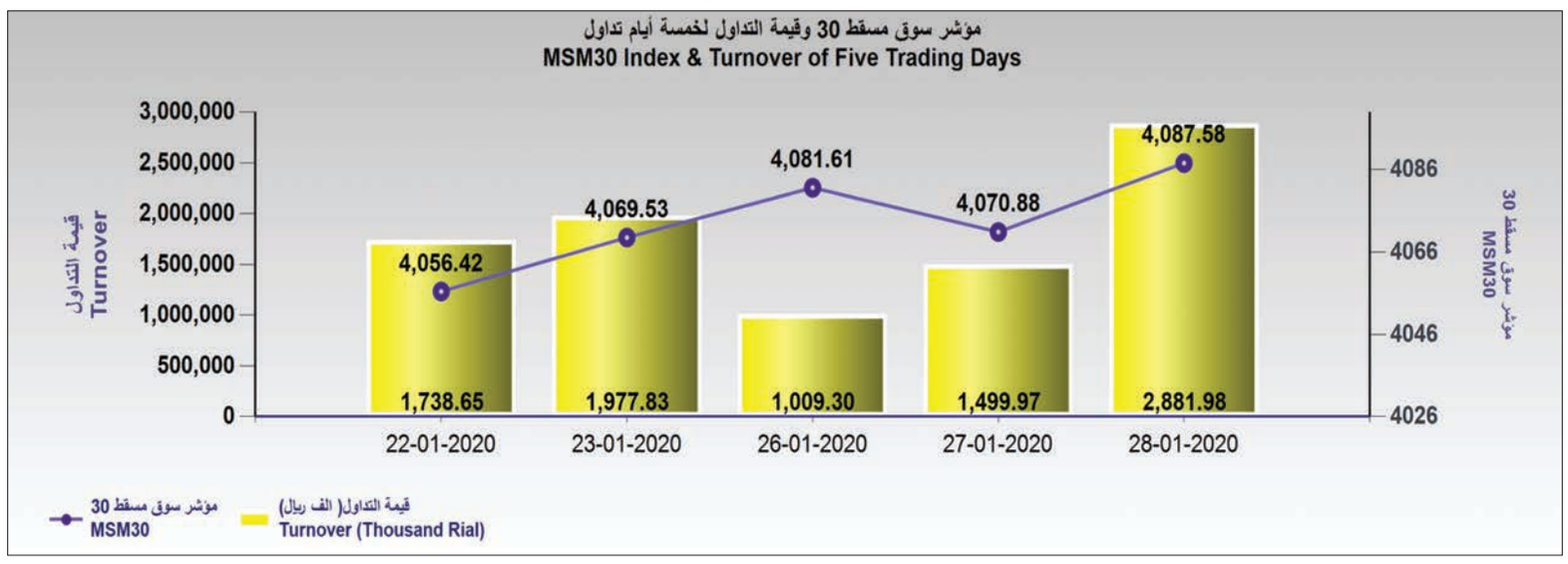

استرجاع نحو 15 ألف ريال لمستهلكين في خصب

خصب - الرؤية

تمكنت إدارة حماية المستهلك بمحافظة مسندم بخصب من استرجاع (١٤,٧٧٩) ريالا عمانيا خلال العامين ٢٠١٨ - ٢٠١٩، بحسب التقرير الإحصائي لقسم الشكاوى بالإدارة، وذلك ضمن الجهود المبذولة لحل الشكاوى التي ترد إليها من المستهلكين عن طريق التسوية الودية.

وتوزّعت المبالغ المسترجعة على عدد من القطاعات جاء في مقدمتها قطاع خدمات الأيدي العاملة بمبالغ مسترجعة بلغت ٨٣٦٠ ريالا، يليه قطاع خدمات السفر والسياحة بإجمالي ٢٣٣٥ ريالا أما في قطاع ورش النجارة فقد بلغت إجمالي المبالغ المسترجعة ٨٠٠ ريال عماني يليه قطاع مقاولات ومواد البناء بحوالي ٨١٢ ريالا فيما تم استرجاع ٦٣٠ ريالا بقطاع ورش إصلاح المحركات البحرية، و٦١٤ ريالا بقطاع ورش الألمنيوم ومستلزماتها.

كما تمّ استرجاع ٤١٠ ريالات في قطاع ورش إصلاح المركبات واسترجاع ٢٦٠ ريالا في قطاع خدمات غسيل وكي الملابس، يليه قطاع الأجهزة الإلكترونية بمبالغ مسترجعة بلغت ١٨٠ ريالا، ومن ثم قطاع السيارات والإطارات وقطع الغيار بمبالغ مسترجعة بلغت ٨٠ ريالا، فيما بلغ إجمالي المبالغ المسترجعة في بقية القطاعات ٢٩٨ ريالا.

وقال محمد بن علي علات الظهوري مدير إدارة حماية المستهلك بخصب إن الجهود التي تقوم بها الهيئة مستمرة لحفظ حقوق المستهلكين بكافة الطرق، منبها المزودين بضرورة الالتزام بقوانين وتشريعات حماية المستهلك.

اتفاقية تعاون بين «الزبير للمؤسسات الصغيرة» و«بياك» السعودية

مسقط - الرؤية

وقّع مركز الزبير للمؤسسات الصغيرة، مؤخرا، اتفاقية تعاون مع شركة حاضنات ومسرعات الأعمال "بياك"، الشركة الحكومية "تقنية" المملوكة لصندوق الاستثمارات العامة في المملكة العربية السعودية، بهدف تنمية ريادة الأعمال في كل من السلطنة والسعودية، وتعزيز سبل التعاون والتواصل لدعم شباب الأعمال في البلدين.

وستتيح اتفاقية التعاون، تعزيز جسور التعاون بين الجانبين، وتبادل الخبرات في مجال دعم الشركات الناشئة، خاصة تلك الشركات الأعضاء في مركز الزبير للمؤسسات الصغيرة، أو الشركات المحتضَنة، أوالمتخرجة لدى برنامج بادر لحاضنات ومسرعات التقنية، والذي تُديره وتُشغله "بياك".

وتتماشى الاتفاقية مع استراتيجية المركز لتوفير الفرص التجارية لأعضائه وفتح قنوات التواصل مع رواد الأعمال في الأسواق الإقليمية، كما تهدف إلى استقطاب المؤسسات الصغيرة والمتوسطة من خارج السلطنة للتعاون مع رواد الأعمال في السلطنة.

وقال محمد بن مبارك الحسني، رئيس الاتصالات والعلاقات الخارجية في مؤسسة الزبير والمشرف على مركز الزبير للمؤسسات الصغيرة: يأتي التعاون في إطار جهود المركز لفتح فرص تطوير المشاريع الصغيرة والمتوسطة، ويسرنا التعاون مع شركة "بياك" والاستفادة من الخبرات التراكمية الكبيرة والمتنوعة التي تتمتع بها في مجال تعزيز المشاريع الناشئة الرائدة في المملكة العربية السعودية، وسوف نسعى إلى ايجاد فرص نمو وتطوير المشاريع الصغيرة والمتوسطة بين الطرفين مما يساهم بشكل كبير في إنشاء شركات مبتكرة ومستدامة. ويعدّ مركز الزبير للمؤسسات الصغيرة الذي تأسس في عام ٢٠١٣، أحد أهم المبادرات المنبثقة من رؤية "مؤسسة الزبير" الاستراتيجية لمسؤوليتها الاجتماعية نحو المجتمع العماني، والتي تعكس إيمان المؤسسة بمدى أهمية المؤسسات الصغيرة في النهوض بالاقتصاد الوطني والمساهمة في التنمية الاقتصادية المستدامة، ويتميز المركز بدعمه للمؤسسات الصغيرة، وشبكة اتصالاته وشركائه الاستراتيجيين محليا ودوليا، ويحفز المركز بيئة الأعمال في السلطنة لجعلها مشجعة للمؤسسات الصغيرة والمتوسطة، والمبادرات الواعدة. وتختص شركة "بياك" بإدارة وتشغيل عدد من البرامج والحاضنات والمسرعات، أبرزها برنامج "بادر"، بجميع الحاضنات والمسرعات التابعة له، والتي تشمل٨ حاضنات في ٧ مناطق، وبرنامج مركز الابتكار السعودي لتقنيات المياه، وبرنامج المسار السريع للابتكار الذي يتبنى المعرفة والمعلومات المتبادلة والابتكار بين السعودية والولايات المتحدة، وبرنامج مركز الابتكار للصناعة الرابعة في المملكة، إضافة لتشغيل وإدارة مسرعتي المنشآت الصناعية، والحرمين التقنية.

المقالات الأكثر قراءة على الموقع الإلكتروني أمس

1 صينية العزاء — جابر العماني

2 أمريكا تدعم «الفوضى- قراطية» العربية — علي المعشني

3 المركز الوطني للتشغيل — حمود الطوقي

4 بشائر النهضة المتجددة — علي بن بدر البوسعيدي

لقراءة جميع المقالات زورونا: https://alroya.om/category/3

مآلات خطة السلام

منذ أن أطلقت الإدارة الأمريكية الحالية مصطلح "صفقة القرن" وجميع المعنيين بقضية السلام في الشرق الأوسط، توجسوا خيفة مما قد تفضي إليه هذه الصفقة من محو للحقوق الفلسطينية ووأد لعملية السلام في تلك البقعة المُلتهبة.

فالصراع العربي الإسرائيلي على مدى ٧٢ عامًا لم يسفر عن متغيرات لصالح الشعب الفلسطيني، بل أمعن المحتل الغاصب في التهام الأراضي وبناء المستوطنات غير الشرعية، وقتل الأبرياء وهدم المنازل وتدمير البنى التحتية في فلسطين. لم تسهم أية محاولات جادة في إنهاء الصراع الأطول زمنًا في العالم، فمن كامب ديفيد إلى أوسلو إلى المبادرة العربية إلى مباحثات واشنطن والقاهرة وغيرها الكثير من الجهود التي حاولت رسم مسار السلام للطرفين، لكنها باءت بالإخفاق ووصلت إلى طريق مسدودة في ظل تعنت الاحتلال الإسرائيلي. والآن تعرض الإدارة الأمريكية ما تسميها "صفقة القرن" بعدما حولت القضية إلى صفقة تجارية، بمنطق التجار والسماسرة، ويا ليتها ترقى إلى درجة الصفقة، بل هي صفعة ومقايضة رخصية الثمن بالية القيمة. إنَّ السلام الشامل والعادل في الأراضي الفلسطينية المحتلة لن يتحقق سوى بعودة الحقوق المغتصبة إلى أصحابها؛ حق العودة، وحق اللاجئين، وحق القدس، ودون ذلك فأي خطة أو اتفاق أو صفقة هي والعدم سواء، ولن تجلب سوى المزيد من الاضطرابات في منطقة لم تعرف الاستقرار يومًا.

الرؤية

الآراء المنشورة لا تعبر بالضرورة عن رأي الجريدة وإنما عن وجهة نظر كاتبيها

رحيل أحد رموز عبري

ناصر العبري

رحلَ رمزٌ من رموز ولاية عبري.. رحل محمود بن إبراهيم الرئيسي إلى جوار ربه، بعد مسيرة حافلة بالإنجازات والعطاء وخدمة الوطن.

فالمرحوم -بإذن الله تعالى- كان جنديًّا في قوة مسقط وعُمان سابقا، وله مشاركات عديدة، وكان -رحمة الله عليه- من ضمن فريق المسح البريطاني لإعداد اول خارطة جوية لعُمان، كما كان ضمن فريق اختيار الموقع المناسب لمعسكر المرتفعة.

وقبل ذلك، عمل الفقيد مُدرِّسا في المدرسة الإرسالية الأمريكية في مطرح قبل التحاقه بقوة مسقط، ثم عمل مدرسا للجنود في مركز التدريب بغلا.

وأسَّس -رحمه الله- مدرسة محمود بن إبراهيم الرئيسي، أول مدرسة في عبري تطبق خطوات التعليم الحديث، وقد تخرج فيها عدد كبير من الطلاب الذين تقلدوا لاحقا مناصب عليا في بلادنا الحبيبة.

وتأسَّست هذه المدرسة في العام ١٩٥٨م في حارة الرمل، وسُمِّيت المدرسة بهذا الاسم نسبة لصاحب هذه المدرسة وهو: محمود بن إبراهيم بن أحمد الرئيسي. واستمرَّت لمدة سنتين من تاريخ قيامها، وكان يدرس فيها اللغة العربية والرياضيات وبعض العُلوم، وكان تدريسه بطريقة عصرية من حيث المنهج والكتب واستخدام السبورة وأدوات الكتابة.

وكان يدرس فيها اللغة العربية، وكان اعتماد المدرس في تدريسه اللغة العربية على القرآن الكريم ومنهاج القراءة الرشيدة، وهو منهاج كان في متناول قادة وجنود الجيش؛ حيث كان يعمل الرئيسي، كما كان يدرس بعض العلوم التي تهم أفراد الجيش.

وكان الراحل يدرس بعض الأمور المتعلقة بالصحة والحياة بشكل عام، ومن صفاته الخاصة ودليل تواضعه أنه كان يحضر القهوة للطلاب عند استراحتهم أو عند الانتقال من فرع لآخر، وكان ينظم الرحلات لهم لتعزيز علاقته بهم.

ولم يستفد من هذه المدرسة غير عدد محدود من الطلاب؛ لأنَّ طلابَ هذه المدرسة لم يلتحقوا بمدرسة الإصلاح التي تلت هذه المدرسة؛ لذلك نجد تأثيرَ هذه المدرسة محدوداً في المجتمع المحلي في ذلك الوقت، لكن ذلك لا يمنع من أن هذه المدرسة كان لها قصب السبق في فتح آفاق جديدة للتعليم بولاية عبري، ويكفي أن يستفيد طلاب المدرسة مما تعلمه، وإن لم يتأثر المجتمع بأسره في ذلك الوقت؛ لأن طلاب هذه المدرسة أصبحوا يشغلون مراكز قيادية في مختلف ميادين العمل الوطني.

رحم الله الفقيد، وتغمده بواسع رحمته، وأسكنه الفردوس الأعلى إنه ولي ذلك والقادر عليه.

> **مدرسة محمود بن إبراهيم الرئيسي كان لها قصب السبق في فتح آفاق جديدة للتعليم بولاية عبري**

العلاج الجذري لشبح العنوسة

أنيسة الهوتية

كثُرت التعليقات والنقاشات حول "شبح العنوسة"، واتفق أغلب المجتمع الذكوري على أنَّ الوقاية منه هو تخفيف المهور، وكأنه هو السبب الرئيسي لتغذيته!

ورغم أنَّ هناك شبابًا غير متزوج، لكنه مديون للبنك أكثر من المتزوج، وديونه تلك للسيارة، والسفرات الموسمية، والهواتف، وهدايا "للرفيقات" مع وجبات العشاء والغداء في المطاعم الفارهة! ناهيك عن حضور السينما الذي مصاريفه الشهرية لا تقل عن ٥٠ ريالا عند الأغلب! إذن المشكلة ليست في المهر!!

ومن زاوية أخرى، نرى أنَّ الشاب يدفع من ٧ إلى ١٥ ألف ريال عماني لشراء سيارة يستخدمها من ٥ إلى ١٠ سنوات، ولا يرى أنها غالية! إذن الـ٥ والـ٦ آلاف كذلك ليست قيمة غالية كمهر للمرأة التي ستبقى شريكة حياته مدى العمر، تخدمه، تساعده، تعاونه، تحمل أبناءه وتربِّيهم، وإذا كانت موظفة تشاركه في مصاريف البيت والأبناء! والمهر ذلك أيضا تشاركه مناصفة في مصاريف قاعة الزفاف والبوفيه، والدي جي، والكوشة! وطبعا بما أنها ستكون عروسًا ستحتاج إلى ملابس جديدة، أكسسوارت، القليل من الذهب! عطور، بخور، عبايات، "نعال وشنط"... وغيرها الكثير من الاحتياجات التي هي أساسيات العروس لتتزين لزوجها، وإلا كيف ستكون عروسًا بدون تلك الاشياء! وهل سيأخذها بقفاطين و"جلابيات" العزوبية؟ أم يريد أن يتسلَّف والدها ليجهزها ويزينها له؟!! لأن المهر ذلك ليس للإيداع البنكي، بل هو لتجهيز العروس، ولا أشكُّ أنَّ أهل العروس في أغلب البيوت يصرفون على بناتهم مبالغ إضافية بجانب المهر الذي يتضمن الجهاز. ولا يجب أن نغض البصر عن الزوجة الموظفة التي تساعد زوجها في مصاريف البيت، والتي تتسلف لشراء شقة أو منزل، والتي تبيع ذهبها لقضاء الاحتياجات والالتزامات! ومواقف أخرى كثيرة كفيلة بأن تُقنعنا بأن المهر المدفوع في حقها استحقاق لها؛ لأنها فعلا رفيقة العمر وليست سيارة للاستخدام المؤقت، أو سفرة استجمام لأيام معدودة! أما إذا اختارت "هي" ألا تترافق مع زوجها بقية العمر، فحينها عليها أن تدفع ما يتكفل بخلعها منه! وفي هذه الحالة أيضا هو ليس بخاسر ماديًّا.

ومَن يُطالب بفتح الزواج من الخارج؛ لأنه غير قادر على دفع مهر "بنت البلد" فهذه وجهة نظره الشخصية ورغباته التي يعززها بحجة غلاء المهور! الذي ليس هو السبب الرئيسي لمنعه من الزواج! لأننا إن جئنا ندرس الموضوع سنرى أنه سيصرف أكثر على الزوجة الوافدة لاحقا "بشويش بشويش".

أما من تحدَّث عن الزواج من الخارج لتحسين النسل، فإنه من حقه الشخصي أنْ يطلب ذلك، ولكن بنفس الوقت من حق "بنت البلد" أن تُطالب بذلك! فهي أيضا لها حق أن تحسِّن نسلها!

وكما قلت تعليقاً لذات الموضوع عام ٢٠١٣م: "إن لم تكن هي نور فأنت أيضاً لست مهند"!

وفي نهاية الأمر، فإننا يجب أن نؤمن بأنَّ الأسباب الرئيسية لكبر حجم "شبح العنوسة" هي ثانيًا "العطالة"، وأولاً: هي الكثافة السكانية النسائية التي تغلب الرجالية، ليس في عُمان فقط بل في العالم ككل، ففي إحصاءات يونيو ٢٠١٩ بلغ عدد الذكور ٢,٢ مليار بينما الإناث ٥,٦ مليار في العالم!

إذن الحل الجذري لقتل "شبح العنوسة" هو التعدد، وللأسف على كل زوجة أن تتحمل مع زوجها المعدد مصاريف بيتها وأبنائها! لأنه لن يكون قادرًا على أن يصرف على بيتين، ثلاث، أو أربع براتبه البسيط!

وعلى الرجال أن يتوقَّفوا عن التذمر من مشاركة المرأة لهم في كل شيء، وأن يوافقوا على إيقاف موضوع توفير الوظائف للرجال فقط؛ لأنَّ المرأة أصبحت تشاركه فعلا في كل شيء، حتى في "القوامة".

> **المرأة أصبحت تشارك الرجل في كل شيء.. حتى في «القوامة»**

الإبحار لآخر شاطئ تطاله أشرعة جريدة «الوطن»

حمود بن سالم السيابي

في مثل هذا اليوم، شممتُ رائحة الورق وعبق الأحبار؛ فالشيخ نصر الطائي يكسر طباشيره ومساطره، ويطوي دفاتر التحضير المدرسي في الخارج، ويعود للوطن ليضيف لسور مسقط البوابة الرابعة، ولوادي العور حيث تبعثر صباه أمل الإبصار، وليحدث في مسقط التي لا تجترح الليل إلاَ برفقة القنديل زلزال الكلمات.

ومن دُكان بسيط خارج الباب الصغير لمسقط، أضافت البلدة الجرائد لقائمة مبيعاتها؛ فالرائد نصر الطائي يُشرق مع فجر الصحافة، فيتسابق وادي العور ليحصل نسخته من العدد الأول، ومعه كل الأودية، وكل "الشراج".

ولأنَّ جريدة "الوطن" هي مُناسبة الحديث للضرورة التاريخية في عيدها اليوم، فإنَّ الريادة الطائية ممتدة عبر الزمن، ولا تُختَزل في الصحافة، بل في عشرات الأمثلة المتكررة، التي شكلت الوجدان الوطني والوعي القومي.

وكما تسابقنا في مثل هذا اليوم قبل قرابة نصف القرن لاقتناء العدد الأول لـ"الوطن"، وحفظنا فيما تلاه من أعداد الخبطات الصحفية للشيخ نصر الطائي عن ظهر قلب، وتابعنا من نهر أعمدتها أول لقاء صحفي يجريه الشيخ نصر الطائي مع المقام السامي.

وشعرنا ببرودة لبنان ونحن نرتقي مع سطور الشيخ عبدالله الطائي جبل الشيخ ومرتفعات صنين ودير القمر، وهو يكتب مقاله "عائد من بلاد الأرز الشامخ". وواكبنا مسيرة الوطن، وهي تكبر مع الوطن وتنتقل مع الرائد الثالث الشيخ محمد الطائي بعد عمه الشيخ نصر ووالده الشيخ سليمان من دكان صغير بمسقط إلى شقة على مدخل شارع بروي، والمعروف إلى الآن بشارع هوندا، ثم تكبر الشقة إلى بناية تليق بـ"الوطن" بجوار قصر ضيافة الغبرة.

ولنشهد مع الرائد الثالث الشيخ محمد الطائي الجمهورية الصحفية الثالثة، وقد أصبح لها مقرها الدائم، ومطبعتها التي كفتها عناء الطباعة في لبنان فمصر فالكويت فمطابع جريدة عمان بروي.

واختفت من ترويستها عبارة جريدة يومية تصدر أسبوعيًّا مُؤقتا، بعد أن انتظم إصدارها يوميا، وباتت ذاكرة للوطن وسجلا لزمنه.

والحديث عن "الوطن" يمتد للحديث عن الجمهورية الصحفية الثالثة؛ فالشيخ محمد الطائي كان ولا يزال توأم الروح، ورفيق الدرب والعمر الأخضر، وقد اقتسمنا معا الحلم والتعب والفرح والانكسار.

إلا أن فرسي تعب قبل الأوان، فترجلتُ عن الصهوات، ومع ذلك لم يهن عليَّ قتل الفرس فقتلت نفسي ببطء، فيما استمر أبو سليمان الفارس النبيل الذي يحارب الدنيا ليعيش الفارس ومعه الفرس الذي وضعه عمه على أول الشوط، واكتسح الجوائز مع أبيه، وما زال على مسارات الركض يحصد الكؤوس ويكسب الرهانات وهو على مشارف اليوبيل الذهبي.

وفي الثامن والعشرين من يناير، عيد جريدة "الوطن"، أتذكر الرواد من أسرة الطائي الشامخة الذين أهدوا الوطن رواية ملائكة الجبل الأخضر، وديوان الفجر الزاحف، وأوبريت صوت للنهضة نادى، وتكرروا في مازن الطائي، وعزيزة الطائي، ولميس الطائي، وجهاد الطائي، وأفلح الطائي، فأهدوا الوطنَ جريدة "الوطن" والحرف الأخضر.

وأتذكر في عيد جريدة "الوطن" أبا سليمان وشريط الشقاوات يوم انتزعته خلال مرافقة سامية من بين زحام برنامج الزيارة السلطانية لبريطانيا، لنستقل القطار إلى "بدفورد"، ليرى ربوعا خضراء أمضيتُ فيها ردحا من العمر ولأعرِّفه على البجعات التي أطعمتها خبزا وشوقا.

وأتذكرُ شقاواتي وأنا أقنعه بأن نستبق بدء قمة من قمم مجلس التعاون في الرياض، فتحلق بنا الخطوط السعودية إلى طيبة الطيبة، لنصلي في الحرم النبوي، ونبلل بأدمعنا السجادة الخضراء في الروضة الشريفة، ومنها إلى جدة، فمكة المكرمة لنعتمر، ولأمرُّ به على بيت الرباط العماني، ومحل بيع فول مصري التهمه البلدوزر ضمن توسعة الحرم.

وأتذكَّر في عيد الجريدة اليوم، وأنا أمارس جنوني بالإلحاح عليه في اغتنام انتظار بدء الزيارة السامية للهند ليحملنا القطار الهندي القديم بعيدا عن نيودلهي إلى مدينة آكرا، لنجدد هناك جروح شاه جهان، ولنشم عطر ممتاز محل، ونحن نتحسَّس الرخام الناصع لأجمل وأخلد شاهد حب.

وما زلتُ في الشقاوات ونحن نصعد جبال مري الباكستانية، وقد اغتنمنا فسحةً في برنامج الزيارة السلطانية السامية لنطل على باكستان من أرفع ذراها؛ حيث الثلج والأفراس البيضاء والقلوب التي لم يلوثها قاع المدينة في "روالبندي"، ولا شغلتها السياسة كما في إسلام أباد، ولنطلق صيحاتنا من هناك "باكستان زنده باد".

وفي الثامن والعشرين من يناير، أستذكر "الوطن" الصامدة كقلعة من قلاع الوطن، رغم أفول الزمن الورقي وتهاوي القلاع الصحفية الكبيرة، وهيمنة الإعلام الرقمي؛ فقد أصر أبو سليمان على أن تبقى "الوطن" رغم كل النزيف من صحته وماله؛ لأنَّ فيها رائحة البدايات لوطن يتعملَق، وهو يستعيد مجده ولأنها حلم عمِّه وعطر أبيه.

وما زالتْ "الوطن" هي الجريدة التي أشتريها لأشم رائحة الطائي المؤسِّس، والطائي المبحر بأشرعة الوطن، والطائي الأب التاريخي للجمهورية الصحفية الثالثة، رغم أنَّ جريدة "عُمان" كانت وستبقى وستستمر الجريدة التي أعشقها حتى نخاع النخاع؛ ففيها ولدتُ وعلى حبها سأموت.

وتبقى "الوطن" جريدتي في الهوى الوطني والعروبي، وإن تقاطعتُ شخصيا مع تعاطيها مع زوايا من زوايا الوطن العربي، فما أراهم شخصيًّا كقتلة تراهم الوطن أبطالا.

وسيبقى الثامن والعشرون من يناير عيدا للصحافة العمانية ككل، ففيه نستذكر البدايات والهامات ونهر المداد الذي ما زال يجري منذ زمن الدكان الصغير بمسقط، إلى الشقة الصغيرة بهوندا، إلى القلعة التي تليق بـ"الوطن" في الغبرة الخضراء.

ومن محاسن الصدف أن يصدر كتيبي "أشرعة البندر"، وقد انتحلتُ التسمية من أشرعة الوطن، إلا أن أشرعة الوطن تُبحر بصوت عُمان في الوطن العربي، وأشرعتي صغيرة كصغر حلمي، فتتضاءل لتبحر بأمانيّ الصغيرة لبندر مطرح فقط.

إن عيد جريدة "الوطن" عيدٌ للوطن.

الرؤية
يومية شاملة تصدرها مؤسسة الرؤيا للصحافة والنشر

رئيس التحرير
حاتم بن حمد الطائي

التحرير
هاتف: ٢٤٦٥٢٤٠٠-فاكس : ٢٤٦٥٢٤٤٤

الاقتصاد
محول: ٢٠٢ , ٢٠٤, ٢٠٥
businessdesk@alroya.info

المحليات
محول: ٢٠٧ , ٢٠٨
localdesk@alroya.info

الرياضة
محول: ٢١٤ , ٢١٥
sportdesk@alroya.info

الاعلانات
هاتف: ٢٤٦٥٢٤٠١-فاكس : ٢٤٦٥٢٤٤٤
ads@alroya.info

الاشتراكات
هاتف: ٢٤٦٥٢٤٠٢- فاكس : ٢٤٦٥٢٤٠٤

التوزيع
هاتف: ٢٤٦٥٢٤٠٣- فاكس : ٢٤٦٥٢٤٠٤

الطباعة
مؤسسة عمان للصحافة والنشر

مجلس الشؤون الإدارية للقضاء المحكمة الابتدائية بمسقط
إعلان طلب تنفيذ

تعلن أمانة سر المحكمة الإبتدائية بمسقط أن/ عيدروس بن محمد بن أحمد الشيخ أبو بكر تقدم بطلب التنفيذ الإيجاري رقم (٢٠١٩/٩١٠/٣٤٩٠م) لتنفيذ الحكم الصادر في الدعوى رقم ٢٠١٩/١٥٠٩/٢٦٣م مدني إيجارات لإلزام المنفذ ضدها/ ميرلين أنغويتو «فلبينية الجنسية» مطالباً إياها بإخلاء العين وتسليمها للمدعي خالية من الأشخاص والشواغل وأداء الأجرة المستحقة المتخلفة عن سدادها منذ شهر يونيو ٢٠١٨م حتى تاريخ الإخلاء الفعلي للعين المؤجرة بواقع أربعمائة ريال عماني شهرياً -/٤٠٠ ر.ع (أربعمائة ريال عماني) وسداد فواتير الكهرباء والمياه حتى تاريخ الإخلاء الفعلي للعين المؤجرة وإلزام الطرفين مناصفة بالمصاريف.
ومبلغ وقدره -/١٠٠ ر.ع (مائة ريال عماني) أتعاب محاماة.

وحيث تعذر إعلان المنفذ ضدها بالطرق العادية، فيعتبر هذا النشر إعلاناً لها متضمناً تكليفها بالوفاء بما هو مطلوب منها خلال سبعة أيام من تاريخ النشر عملاً بالمادة (١١) من قانون الإجراءات المدنية والتجارية الصادر بالمرسوم السلطاني رقم ٢٠٠٢/٢٩ وتعديلاته.

أمانة سر المحكمة

مجلس الشؤون الإدارية للقضاء المحكمة الابتدائية بالسيب
إعلان قضائي

تعلن أمانة سر المحكمة الابتدائية بالسيب أن/ شركة قمة السرعة الحديثة أقامت الدعوى التجارية رقم ٢٠٢٠/١٥٠٥/٣٠ ضد / مشاريع ميناء صحار العالمية ش.م.م مطالبة فيها الحكم بإلزام المدعى عليها بالآتي:

١. إلزام المدعى عليها بسداد مبلغ (٤٣٩٨.٧٥ ر.ع) أربعة آلاف وثلاثمائة وثمانية وتسعون ريالاً وخمسة وسبعون بيسة) قيمة الأجرة عن الأشهر التي انتفقت منها المدعى عليها من المكتب.
٢. إلزام المدعى عليها بسداد للمدعي مبلغاً وقدره (٣٥٠ ر.ع) ثلاثمائة وخمسون ريالاً عمانياً قيمة المبلغ الإضافي.
٣. إلزام المدعى عليها بسداد متبقي قيمة العقد مبلغ وقدره (٨٧٩٧ ر.ع) ثمانية آلاف وسبعمائة وسبعة وتسعون ريالاً عمانياً.
٤. إلزام المدعى عليها بالمصاريف وأتعاب المحاماة مبلغ وقدره (١٠٠٠ ر.ع) ألف ريال عماني.

ونظراً لتعذر إعلان المدعى عليها بالطرق العادية، وهذا النشر يعتبر إعلاناً لها بالدعوى وتحديد يوم الأحد الموافق ٢٠٢٠/٢/٩م الساعة التاسعة صباحاً بمقر المحكمة الجديد الكائن (السيب – الخوض السابعة – بالقرب من محطة نفط عمان) موعداً لسماعها وينتج الإعلان أثره من تاريخ النشر عملاً بنص المادة (١١) من المرسوم السلطاني رقم ٢٠٠٢/٢٩م وعلى المدعى عليها الحضور شخصياً (أو وكليها المفوض بوكالة مصدقة حسب الأصول) في الموعد والمكان المحددين أعلاه والرد على طلبات المدعية خلال المدة المحددة سالفة البيان.

أمانة سر المحكمة

مجلس الشؤون الإدارية للقضاء المحكمة الابتدائية بالسيب
إعلان قضائي

تعلن أمانة سر المحكمة الابتدائية بالسيب أن/ الشركة التجارية العمانية ش.م.م قد أقامت أمامها الدعوى التجارية رقم ٢٠١٩/١٣٠٣/١٤م ضد / مسافر بن صالح بن حمدان المالكي، طلبت فيها الحكم بالآتي:

١. إلزام المدعى عليه بسداد مبلغ المطالبة وقدره (٦.٧٢٩ ريال عماني) ستة آلاف وسبعمائة وتسعة وعشرون ريالاً عمانياً.
٢. إلزام المدعى عليه بالرسوم والمصاريف.

ونظراً لتعذر إعلان المدعى عليه بالطرق العادية، وهذا النشر يعتبر إعلاناً له بالدعوى وتحديد يوم الأربعاء الموافق ٢٠٢٠/٢/١٢م الساعة التاسعة صباحاً بمقر المحكمة الجديد الكائن (السيب – الخوض السابعة – بالقرب من محطة نفط عمان) موعداً لسماعها وينتج الإعلان أثره من تاريخ النشر عملاً بنص المادة (١١) من المرسوم السلطاني رقم ٢٠٠٢/٢٩م وعلى المدعى عليه الحضور شخصياً (أو وكليه المفوض بوكالة مصدقة حسب الأصول) في الموعد والمكان المحددين أعلاه والرد على طلبات المدعية خلال المدة المحددة سالفة البيان.

أمانة سر المحكمة

مجلس الشؤون الإدارية للقضاء المحكمة الابتدائية بالسيب
إعلان قضائي

تعلن أمانة سر المحكمة الابتدائية بالسيب أن/ الشركة التجارية العمانية ش.م.م قد أقامت أمامها الدعوى التجارية رقم ٢٠١٩/١٣٠٣/١٠م ضد / علي بن عبدالله بن علي البلوشي، طلبت فيها الحكم بالآتي:

١. إلزام المدعى عليه بسداد مبلغ المطالبة وقدره (٥٥٩٨ ريال عماني) خمسة آلاف وخمسمائة وثمانية وتسعون ريالاً عمانياً.
٢. إلزام المدعى عليه بالرسوم والمصاريف.

ونظراً لتعذر إعلان المدعى عليه بالطرق العادية، وهذا النشر يعتبر إعلاناً له بالدعوى وتحديد يوم الأربعاء الموافق ٢٠٢٠/٢/١٢م الساعة التاسعة صباحاً بمقر المحكمة الجديد الكائن (السيب – الخوض السابعة – بالقرب من محطة نفط عمان) موعداً لسماعها وينتج الإعلان أثره من تاريخ النشر عملاً بنص المادة (١١) من المرسوم السلطاني رقم ٢٠٠٢/٢٩م وعلى المدعى عليه الحضور شخصياً (أو وكليه المفوض بوكالة مصدقة حسب الأصول) في الموعد والمكان المحددين أعلاه والرد على طلبات المدعية خلال المدة المحددة سالفة البيان.

أمانة سر المحكمة

مجلس الشؤون الإدارية للقضاء المحكمة الابتدائية بالسيب
إعلان قضائي

تعلن أمانة سر المحكمة الابتدائية بالسيب أن/ الشركة التجارية العمانية ش.م.م قد أقامت أمامها الدعوى التجارية رقم ٢٠١٩/١٣٠٣/١٩٧٨م ضد/ فريال بنت حمود بن ناصر العلوية، طلبت فيها الحكم بالآتي:

١. إلزام المدعى عليها بسداد مبلغ المطالبة وقدره (١،٥٣٠ ريال عماني) ألف وخمسمائة وثلاثون ريالاً عمانياً.
٢. إلزام المدعى عليها بالرسوم والمصاريف.

ونظراً لتعذر إعلان المدعى عليها بالطرق العادية، وهذا النشر يعتبر إعلاناً لها بالدعوى وتحديد يوم الأربعاء الموافق ٢٠٢٠/٢/١٢م الساعة التاسعة صباحاً بمقر المحكمة الجديد الكائن (السيب – الخوض السابعة – بالقرب من محطة نفط عمان) موعداً لسماعها وينتج الإعلان أثره من تاريخ النشر عملاً بنص المادة (١١) من المرسوم السلطاني رقم ٢٠٠٢/٢٩م وعلى المدعى عليها الحضور شخصياً (أو وكليها المفوض بوكالة مصدقة حسب الأصول) في الموعد والمكان المحددين أعلاه والرد على طلبات المدعية خلال المدة المحددة سالفة البيان.

أمانة سر المحكمة

مجلس الشؤون الإدارية للقضاء المحكمة الابتدائية بالسيب
إعلان قضائي

تعلن أمانة سر المحكمة الابتدائية بالسيب أن/ الشركة التجارية العمانية ش.م.م قد أقامت أمامها الدعوى التجارية رقم ٢٠١٩/١٣٠٣/١٩٣٥م ضد / ١. مشاريع أنوار الضباب للتجارة، ٢. بدر بن ناصر سعيد القاسمي، طلبت فيها الحكم بالآتي:

١. إلزام المدعى عليهما بالتضامن والانفراد بسداد مبلغ المطالبة وقدره (١٦٦٤٣ ريال عماني) ستة عشر ألفاً وستمائة وثلاثة وأربعون ريالاً عمانياً.
٢. إلزام المدعى عليهما بالرسوم والمصاريف.

ونظراً لتعذر إعلان المدعى عليهما بالطرق العادية، وهذا النشر يعتبر إعلاناً لهما بالدعوى وتحديد يوم الأربعاء الموافق ٢٠٢٠/٢/١٢م الساعة التاسعة صباحاً بمقر المحكمة الجديد الكائن (السيب – الخوض السابعة – بالقرب من محطة نفط عمان) موعداً لسماعها وينتج الإعلان أثره من تاريخ النشر عملاً بنص المادة (١١) من المرسوم السلطاني رقم ٢٠٠٢/٢٩م وعلى المدعى عليهما الحضور شخصياً (أو وكليهما المفوض بوكالة مصدقة حسب الأصول) في الموعد والمكان المحددين أعلاه والرد على طلبات المدعية خلال المدة المحددة سالفة البيان.

أمانة سر المحكمة

مجلس الشؤون الإدارية للقضاء المحكمة الابتدائية بالسيب
إعلان قضائي

تعلن أمانة سر المحكمة الابتدائية بالسيب أن/ الشركة التجارية العمانية ش.م.م قد أقامت أمامها الدعوى التجارية رقم ٢٠١٩/١٣٠٣/١٩٣٤م ضد / ١. مشاريع أنوار الضباب للتجارة، ٢. بدر بن ناصر سعيد القاسمي، طلبت فيها الحكم بالآتي:

١. إلزام المدعى عليهما بالتضامن والانفراد بسداد مبلغ المطالبة وقدره (٥٣٥٥ ريال عماني) خمسة آلاف وثلاثمائة وخمسة وخمسون ريالاً عمانياً.
٢. إلزام المدعى عليهما بالرسوم والمصاريف.

ونظراً لتعذر إعلان المدعى عليهما بالطرق العادية، وهذا النشر يعتبر إعلاناً لهما بالدعوى وتحديد يوم الأربعاء الموافق ٢٠٢٠/٢/١٢م الساعة التاسعة صباحاً بمقر المحكمة الجديد الكائن (السيب – الخوض السابعة – بالقرب من محطة نفط عمان) موعداً لسماعها وينتج الإعلان أثره من تاريخ النشر عملاً بنص المادة (١١) من المرسوم السلطاني رقم ٢٠٠٢/٢٩م وعلى المدعى عليهما الحضور شخصياً (أو وكليهما المفوض بوكالة مصدقة حسب الأصول) في الموعد والمكان المحددين أعلاه والرد على طلبات المدعية خلال المدة المحددة سالفة البيان.

أمانة سر المحكمة

مجلس الشؤون الإدارية للقضاء المحكمة الابتدائية بالسيب
إعلان قضائي

تعلن أمانة سر المحكمة الابتدائية بالسيب أن/ الشركة التجارية العمانية ش.م.م قد أقامت أمامها الدعوى التجارية رقم ٢٠١٩/١٣٠٣/٢٥م ضد / ١. أحمد شعبان بن رجب الزدجالي، ٢. شعبان بن أحمد بن شعبان الزدجالي، طلبت فيها الحكم بالآتي:

١. إلزام المدعى عليهما بالتضامن والانفراد بسداد مبلغ المطالبة وقدره (٥٠٩٦ ريال عماني) خمسة آلاف وستة وتسعون ريالاً عمانياً.
٢. إلزام المدعى عليهما بالرسوم والمصاريف.

ونظراً لتعذر إعلان المدعى عليهما بالطرق العادية، وهذا النشر يعتبر إعلاناً لهما بالدعوى وتحديد يوم الأربعاء الموافق ٢٠٢٠/٢/١٢م الساعة التاسعة صباحاً بمقر المحكمة الجديد الكائن (السيب – الخوض السابعة – بالقرب من محطة نفط عمان) موعداً لسماعها وينتج الإعلان أثره من تاريخ النشر عملاً بنص المادة (١١) من المرسوم السلطاني رقم ٢٠٠٢/٢٩م وعلى المدعى عليهما الحضور شخصياً (أو وكليهما المفوض بوكالة مصدقة حسب الأصول) في الموعد والمكان المحددين أعلاه والرد على طلبات المدعية خلال المدة المحددة سالفة البيان.

أمانة سر المحكمة

مجلس الشؤون الإدارية للقضاء المحكمة الابتدائية بالسيب
إعلان قضائي

تعلن أمانة سر المحكمة الابتدائية بالسيب أن/ الشركة التجارية العمانية ش.م.م قد أقامت أمامها الدعوى التجارية رقم ٢٠١٩/١٣٠٣/١٨٥٥م ضد / ١. خالد بن سعيد بن حميد العمري، ٢. أنيسة بنت موسى بنت خميس الجابرية، طلبت فيها الحكم بالآتي:

١. إلزام المدعى عليهما بالتضامن والانفراد بسداد مبلغ المطالبة وقدره (٥،٤٦٢ ريال عماني) خمسة آلاف وأربعمائة واثنان وستون ريالاً عمانياً.
٢. إلزام المدعى عليهما بالرسوم والمصاريف.

ونظراً لتعذر إعلان المدعى عليهما بالطرق العادية، وهذا النشر يعتبر إعلاناً لهما بالدعوى وتحديد يوم الأربعاء الموافق ٢٠٢٠/٢/٥م الساعة التاسعة صباحاً بمقر المحكمة الجديد الكائن (السيب – الخوض السابعة – بالقرب من محطة نفط عمان) موعداً لسماعها وينتج الإعلان أثره من تاريخ النشر عملاً بنص المادة (١١) من المرسوم السلطاني رقم ٢٠٠٢/٢٩م وعلى المدعى عليهما الحضور شخصياً (أو وكليهما المفوض بوكالة مصدقة حسب الأصول) في الموعد والمكان المحددين أعلاه والرد على طلبات المدعية خلال المدة المحددة سالفة البيان.

أمانة سر المحكمة

مجلس الشؤون الإدارية للقضاء المحكمة الابتدائية بالسيب
إعلان قضائي

تعلن أمانة سر المحكمة الابتدائية بالسيب أن/ الشركة التجارية العمانية ش.م.م قد أقامت أمامها الدعوى التجارية رقم ٢٠١٩/١٣٠٣/١٨٥٠م ضد / ١. مراسي الشرق الأوسط المتميزة (تاجر فردي)، ٢. عبدالله بن سعيد بن سالم بن سويدان الزرعي، طلبت فيها الحكم بالآتي:

١. إلزام المدعى عليهما بالتضامن والانفراد بسداد مبلغ المطالبة وقدره (٩٨٨٠ ريال عماني) تسعة آلاف وثمانمائة وثمانون ريالاً عمانياً.
٢. إلزام المدعى عليهما بالرسوم والمصاريف.

ونظراً لتعذر إعلان المدعى عليهما بالطرق العادية، وهذا النشر يعتبر إعلاناً لهما بالدعوى وتحديد يوم الأربعاء الموافق ٢٠٢٠/٢/٥م الساعة التاسعة صباحاً بمقر المحكمة الجديد الكائن (السيب – الخوض السابعة – بالقرب من محطة نفط عمان) موعداً لسماعها وينتج الإعلان أثره من تاريخ النشر عملاً بنص المادة (١١) من المرسوم السلطاني رقم ٢٠٠٢/٢٩م وعلى المدعى عليهما الحضور شخصياً (أو وكليهما المفوض بوكالة مصدقة حسب الأصول) في الموعد والمكان المحددين أعلاه والرد على طلبات المدعية خلال المدة المحددة سالفة البيان.

أمانة سر المحكمة

مجلس الشؤون الإدارية للقضاء المحكمة الابتدائية بمسقط
إعلان طلب تنفيذ

تعلن أمانة سر المحكمة أن/ منى سالم حسن تقدمت بطلب التنفيذ المدني رقم ٢٠١٩/٩١٠٢/٤١٣٦ لتنفيذ الحكم الصادر في الدعوى المدنية رقم ٢٠١٨/١٢٠٨/٩٨٧م لإلزام المنفذ ضده/ محمد بن علي بن حارب العلوي بسداد مبلغ وقدره -/١٠٠٠ ر.ع (ألف ريال عُماني) ومصاريف الدعوى.

وحيث تعذر إعلان المنفذ ضده بالطرق العادية، فيعتبر هذا النشر إعلاناً له متضمناً تكليفه بالوفاء بما هو مطلوب منه خلال سبعة أيام من تاريخ النشر عملاً بالمادة (١١) من قانون الإجراءات المدنية والتجارية الصادر بالمرسوم السلطاني رقم ٢٠٠٢/٢٩ وتعديلاته.

أمانة سر المحكمة

مجلس الشؤون الإدارية للقضاء المحكمة الابتدائية بالسيب
إعلان قضائي

تعلن أمانة سر المحكمة الابتدائية بالسيب أن/ الشركة التجارية العمانية ش.م.م قد أقامت أمامها الدعوى التجارية رقم ٢٠١٩/١٣٠٣/٢٥م ضد / ١. أحمد شعبان بن رجب الزدجالي، ٢. شعبان بن أحمد بن شعبان الزدجالي، طلبت فيها الحكم بالآتي:

١. إلزام المدعى عليهما بالتضامن والانفراد بسداد مبلغ المطالبة وقدره (٥٠٩٦ ريال عماني) خمسة آلاف وستة وتسعون ريالاً عمانياً.
٢. إلزام المدعى عليهما بالرسوم والمصاريف.

ونظراً لتعذر إعلان المدعى عليهما بالطرق العادية، وهذا النشر يعتبر إعلاناً لهما بالدعوى وتحديد يوم الأربعاء الموافق ٢٠٢٠/٢/١٢م الساعة التاسعة صباحاً بمقر المحكمة الجديد الكائن (السيب – الخوض السابعة – بالقرب من محطة نفط عمان) موعداً لسماعها وينتج الإعلان أثره من تاريخ النشر عملاً بنص المادة (١١) من المرسوم السلطاني رقم ٢٠٠٢/٢٩م وعلى المدعى عليهما الحضور شخصياً (أو وكليهما المفوض بوكالة مصدقة حسب الأصول) في الموعد والمكان المحددين أعلاه والرد على طلبات المدعية خلال المدة المحددة سالفة البيان.

أمانة سر المحكمة

مجلس الشؤون الإدارية للقضاء المحكمة الابتدائية بالسيب
إعلان قضائي

تعلن أمانة سر المحكمة الإبتدائية بالسيب أن/ الشركة التجارية العمانية ش.م.م قد أقامت أمامها الدعوى التجارية رقم ٢٠١٩/١٣٠٣/١٩٠٦م ضد / ١. بدر بن ناصر بن سعيد القاسمي، ٢. مشاريع أنوار ضباب للتجارة، طلبت فيها الحكم بالآتي:

١. إلزام المدعى عليهما بالتضامن والانفراد بسداد مبلغ المطالبة وقدره (٢٨٨٨ ريال عماني) ألفان وثمانمائة وثمانية وثمانون ريالاً عمانياً.
٢. إلزام المدعى عليهما بالرسوم والمصاريف.

ونظراً لتعذر إعلان المدعى عليهما بالطرق العادية، وهذا النشر يعتبر إعلاناً لهما بالدعوى وتحديد يوم الأربعاء الموافق ٢٠٢٠/٢/٥م الساعة التاسعة صباحاً بمقر المحكمة الجديد الكائن (السيب – الخوض السابعة – بالقرب من محطة نفط عمان) موعداً لسماعها وينتج الإعلان أثره من تاريخ النشر عملاً بنص المادة (١١) من المرسوم السلطاني رقم ٢٠٠٢/٢٩م وعلى المدعى عليهما الحضور شخصياً (أو وكليهما المفوض بوكالة مصدقة حسب الأصول) في الموعد والمكان المحددين أعلاه والرد على طلبات المدعية خلال المدة المحددة سالفة البيان.

أمانة سر المحكمة

مجلس الشؤون الإدارية للقضاء المحكمة الابتدائية بمسقط
إعلان طلب تنفيذ

تعلن أمانة سر المحكمة أن/ حمدنا الله بن علي بن محمد حامد تقدم بطلب التنفيذ المدني رقم ٢٠١٩/٩١٠٢/٤١٣٨ لتنفيذ الحكم الصادر في الدعوى المدنية رقم ٢٠١٩/١٢٠٨/١٢م لإلزام المنفذ ضده/ محمد بن علي بن حارب العلوي وبسداد مبلغ وقدره -/٦٠٠٠ ر.ع (ستة آلاف ريال عُماني) ومصاريف الدعوى.

وحيث تعذر إعلان المنفذ ضده بالطرق العادية، فيعتبر هذا النشر إعلاناً له متضمناً تكليفه بالوفاء بما هو مطلوب منه خلال سبعة أيام من تاريخ النشر عملاً بالمادة (١١) من قانون الإجراءات المدنية والتجارية الصادر بالمرسوم السلطاني رقم ٢٠٠٢/٢٩ وتعديلاته.

أمانة سر المحكمة

مجلس الشؤون الإدارية للقضاء المحكمة الابتدائية بالبريمي
إعلان قضائي

تعلن أمانة سر المحكمة الابتدائية أن المدعي: ديل مراد بيران داد – باكستاني الجنسية، قد أقام أمامها الدعوى المدنية رقم (٢٠١٩/١٢٠٢/٤٥٣) ضد المدعى عليه: جمال درويش لهداد البلوشي، طلب في دعواه الآتي:

١. دفع المبلغ وقدره (١٠٠٠ ر.ع) ألف ريال عماني.
٢. إلزام المدعى عليه بالرسوم والمصاريف.

وحيث تعذر إعلان المدعى عليه بالطرق العادية، فيعتبر هذا النشر إعلاناً له بالدعوى وتحديد جلسة يوم الأحد الموافق ٢٠٢٠/٢/٩م موعداً لسماعها في الساعة التاسعة صباحاً بمقر المحكمة الكائن بأرض الجو، وذلك عملاً بالمادة (١١) من قانون الإجراءات المدنية والتجارية الصادر بالمرسوم السلطاني رقم ٢٠٠٢/٢٩م وتعديلاته.

أمانة سر المحكمة

مجلس الشؤون الإدارية للقضاء المحكمة الابتدائية بالبريمي
إعلان طلب تنفيذ حكم

تعلن أمانة سر المحكمة الابتدائية أن طالبة التنفيذ: نسيم أبو ظبي للتجارة العنوان: البريمي – تقدم بفتح ملف تنفيذ مدني رقم ٢٠١٩/٩١٠٢/١١٦٨ في الحكم الصادر في الدعوى الابتدائية المدنية رقم ٢٠١٩/٥١٠٠/١١٤ ضد المنفذ ضده: إبراهيم بن عوض بن راشد العلوي والذي قضى بالآتي والناص: حكمت المحكمة بإلزام المدعى عليه بأن يؤدي للمدعية بصفتها مبلغ وقدره (١٢٨٦ ر.ع) ألف ومائتان وستة وثمانون ريالاً وما يستجد من أجرة بواقع ٧ ريالات يومياً حتى تسليم المركبة من دون أعطال وإلزامه بالرسوم والمصاريف.

وحيث تعذر إعلان المنفذ ضده بالطرق العادية، عليه يعد هذا النشر إعلاناً له بمضمون التنفيذ أعلاه وتكليفاً له بالوفاء بالآتي: بسداد مبلغ وقدره (١٤٢٠ ر.ع) ألف وأربعمائة وعشرون ريالاً عمانياً وسداد مبلغ (٧ ر.ع) سبعة ريالات عمانية يومياً حتى تسليم المركبة بدون أعطال، خلال سبعة أيام من تاريخ النشر وذلك عملاً بالمادتين (١١، ٣٥٦) من قانون الإجراءات المدنية والتجارية الصادر بالمرسوم السلطاني رقم ٢٠٠٢/٢٩م وتعديلاته.

أمانة سر المحكمة

مجلس الشؤون الإدارية للقضاء المحكمة الابتدائية بالبريمي
إعلان حكم لسريان ميعاد الاستئناف

تعلن أمانة سر المحكمة أنه بتاريخ ٢١ ربيع الآخر ١٤٤١هـ الموافق ٢٠١٩/١٢/١٩م، صدر حكم في الدعوى التجارية رقم (٢٠١٩/١٣٠٤/٣٠٦) لصالح المدعية/ شركة مملكة الشرق الأوسط، ضد المدعى عليها/ تلال الزعفران للتجارة.

حيث حكمت المحكمة بالآتي: «حكمت المحكمة بإلزام المدعى عليها بصفتها بأن تؤدي للمدعية بصفتها مبلغ وقدره (١٨٨٤.١٠٠ ر.ع) ألف وثمانمائة وأربعة وثمانون ريالاً ومائة بيسة وألزمت المدعى عليها بالرسوم والمصاريف».

وحيث أن الحكم قد صدر غيابياً في حق المدعى عليها وقد تعذر إعلانها بالطرق العادية، فيعتبر هذا النشر إعلاناً لها بالحكم عملاً بالمادتين (١١، ٢٠٤) من قانون الإجراءات المدنية والتجارية الصادر بالمرسوم السلطاني رقم (٢٩/ ٢٠٠٢م) وتعديلاته.

أمانة سر المحكمة

مجلس الشؤون الإدارية للقضاء المحكمة الابتدائية بالبريمي
إعلان حكم لسريان ميعاد الاستئناف

تعلن أمانة سر المحكمة أنه بتاريخ ٢٣ ربيع الأول ١٤٤١هـ الموافق ٢٠١٩/١١/٢١م، صدر حكم في الدعوى التجارية رقم (٢٠١٩/١٣٠٩/٢٣١) لصالح المدعية/ مشاريع الشامسي الرائدة للتجارة، ضد المدعى عليه/ محمد إسحاق نور الحق – بنجلاديشي الجنسية.

حيث حكمت المحكمة بالآتي: «حكمت المحكمة بإلزام المدعى عليه بأن يؤدي للمدعية بصفتها مبلغ وقدره (٥٣٣,٥٠٠ ر.ع) خمسمائة وثلاثة وثلاثون ريالاً وخمسمائة بيسة وبالرسوم والمصاريف».

وحيث أن الحكم قد صدر غيابياً في حق المدعى عليها وقد تعذر إعلانه بالطرق العادية، فيعتبر هذا النشر إعلاناً له بالحكم عملاً بالمادتين (١١، ٢٠٤) من قانون الإجراءات المدنية والتجارية الصادر بالمرسوم السلطاني رقم (٢٩/ ٢٠٠٢م) وتعديلاته.

أمانة سر المحكمة

مجلس الشؤون الإدارية للقضاء المحكمة الابتدائية بالسيب
إعلان طلب تنفيذ

تعلن أمانة سر المحكمة الابتدائية بالسيب أن طالبة التنفيذ/ عائشة بنت عبدالله علي الخليلية تقدمت بطلب التنفيذ إيجارات رقم (٢٠١٩/٩١٠٥/٣٥٨٧) لتنفيذ الحكم الصادر في الدعوى رقم (٢٠١٩/١٥٠٨/٣٥٧) ضد المنفذ ضده/ وجهات جافيد أختر.

حكمت المحكمة بثبوت العلاقة الإيجارية اعتباراً من تاريخ ٢٠١٨/٣/٣١م وبإلزام المدعى عليه بأن يؤدي للمدعية مبلغاً وقدره خمسة آلاف ومائة ريال عماني على النحو المبين بالأسباب وبسداد فواتير الكهرباء والماء وألزمته بتسليم العين وبشمول الحكم بالنفاذ المعجل وإلزامه بالمناسب من المصاريف.

ونظراً لتعذر إعلان المنفذ ضده بالطرق العادية، وعليه يعد هذا النشر إعلاناً له متضمناً تكليفه بالوفاء بما هو مطلوب منه أعلاه خلال سبعة أيام من تاريخ هذا النشر، عملاً بنص المادتين (١١) و(٣٥٦) من قانون الإجراءات المدنية والتجارية.

أمانة سر المحكمة

مجلس الشؤون الإدارية للقضاء المحكمة الابتدائية بالسيب
إعلان طلب تنفيذ

تعلن أمانة سر المحكمة الابتدائية بالسيب أن طالبة التنفيذ/ فاطمة ناصر مسعود السديرية تقدمت بطلب التنفيذ العمالي رقم (٢٠١٩/٩١٠٤/٤٢٧٨) لتنفيذ الحكم الصادر في الدعوى رقم (٢٠١٩/١٤٠٩/٤٩٧) ضد المنفذ ضدها/ الهندسة لتصميم المباني.

حكمت المحكمة بإلزام المدعى عليها بأن تؤدي للمدعية مبلغ وقدره ٩٠٠ ريال عماني عن رواتبها المتأخرة وإلزامها بالمصاريف.

ونظراً لتعذر إعلان المنفذ ضدها بالطرق العادية، وعليه يعد هذا النشر إعلاناً لها متضمناً تكليفها بالوفاء بما هو مطلوب منها أعلاه خلال سبعة أيام من تاريخ هذا النشر، عملاً بنص المادتين (١١) و(٣٥٦) من قانون الإجراءات المدنية والتجارية.

أمانة سر المحكمة

برنامج تعاون فني لتطوير تلقيح أشجار النخيل

«البحوث الزراعية» تحتضن مجموعة طلابية من كلية الشرق الأوسط

مسقط - الرؤية

تحتضنُ وزارة الزراعة والثروة السمكية -مُمثلة في المديرية العامة للبحوث الزراعية والحيوانية- عددًا من المجموعات الطلابية؛ لتشجيعها على تكوين شركات ناشئة؛ في إطار سعيها لنشر مخرجات ونتائج البحوث الزراعية والحيوانية. وتُعد المجموعة الطلابية "لقاح" من كلية الشرق الأوسط، أحدث المجموعات المحتضنة تنفيذا لبرنامج تعاون فني تم توقيعه بين الطرفين.

ووقع البرنامج من قبل المديرية: الدكتور حمود بن درويش الحسني مدير عام البحوث الزراعية والحيوانية، ووقعه من جانب المجموعة الطلابية: معاذ بن سعيد الشعيلي الرئيس التنفيذي للمجموعة.

وقال الدكتور يوسف بن محمد بن مراد الرئيسي مدير مركز بحوث النخيل بالمديرية: إنَّ عملية تلقيح نخيل التمر (التنبيت) -المتمثل في توصيل حبوب اللقاح إلى النورات الأنثوية لإتمام عملية إخصاب الأزهار وإنتاج الثمار- من أهم عمليات رأس النخلة التي تمارس تقليديا، والتي يترتب عليها كمية وجودة إنتاج التمور؛ حيث إنَّ الإخلال بهذه العملية قد يترتب عليه انخفاض الإنتاج أو فقده كليا.

وأكد الرئيسي التوصُّل لنتائج جيدة من خلال البحوث المنفذة سابقا من قبل المختصين بالمديرية حول تطوير عملية تلقيح (تنبيت) أشجار نخيل التمر؛ والمتمثلة في ابتكار تقنية التلقيح السائل بمعلق حبوب اللقاح، وما ترتب على هذا الابتكار من نشر تقنية التلقيح السائل في مزارع النخيل في السلطنة، وتبني مشروع "تطوير نظم إنتاج مستدامة لنخيل التمر في مجلس التعاون لدول الخليج العربي" لهذه التقنية ونشرها في دول المجلس ضمن مكونات المشروع.

من جانبه، قال معاذ بن سعيد بن سالم الشعيلي الرئيس التنفيذي للمجموعة: إنَّ المجموعة ستستفيد من الخبرات والإمكانيات المخبرية والحقلية المتوفرة في المديرية في توفير منتج غير متواجد في الأسواق المحلية والعالمية يتميز بطول فترة التخزين وسهولة التطبيق؛ وذلك تحت إشراف المختصين بمركزٍ بحوث النخيل؛ بحيث يكون المنتج قابلا للتسويق بشكل تجاري؛ مما سيُسهم في تلبية حاجة السوق المحلي والعالمي من هذا المنتج.

وأضاف الشعيلي أنَّ المجموعة تسعى لتجربة مواد مختلفة لإطالة فترة صلاحية حبوب اللقاح وتحديد حيويتها، واختبار جودة المنتجات ودراسة الطرق الملائمة لتعليب المنتج ودراسة فترة صلاحيته.. وستشارك المجموعة بالمنتج المتحصل عليه من البرنامج في مسابقة "إنجاز عمان"، وستعمل على تبنيه كمنتج جديد بالتعاون مع المديرية؛ حيث سيجري إعداد دراسة جدوى اقتصادية للمشروع، وإعداد خطة تسويقية متضمنة الهوية التسويقية؛ من حيث: الاسم التجاري وآلية التسويق من قبل المجموعة... وغيرها من الأمور ذات الصلة بتسويق المنتج.

مجلس الشؤون الإدارية للقضاء
المحكمة الابتدائية بمسقط – إعلان قضائي

تعلن أمانة سر المحكمة أن/ أحمد بن محمد بن ناصر العزري أقام الدعوى التجارية رقم (٢٠١٩/١٢٠٨/٦٣٤) ضد/ يوسف بن يعقوب بن سعود العزري، إسماعيل بن يوسف بن ناصر العزري، يحيي بن سالم بن الذيب التوبي، أحمد بن سالم بن الذيب التوبي، خالد بن حمود بن محمد العزري، سيف بن سعيد بن سيف العزري، إبراهيم بن سيف بن على العزري، خالد بن خلفان بن سالم العزري، حمدان بن محمد بن ناصر العزري، بدر بن سعيد بن مسلم البوسعيدي، محمد بن سالم بن محمد الشكيلي، سليمان بن عبدالله بن سالم الرقيشي، أحمد بن خلفان بن سليمان الرقيشي، إسحاق بن يوسف بن ناصر العزري، حسين بن ناصر بن منصور العزري، وليد بن خلفان بن سالم العزري، طالب بن على بن سعيد الريامي، ناصر بن منصور بن محمد العزري، زهران بن محمد بن سعيد الرقيشي، محمد بن يوسف بن سالم الكندي، محمود بن حمود بن محمد العزري، حمود بن محمد بن حمدان العزري، قيس بن سالم بن خلفان السليمي، يعقوب بن خلفان بن عبد الله الندابى، صالح بن منصور بن محمد العزري، زهران بن زاهر بن حمد الدغاري، يعقوب بن مسعود بن محمد العزري، عبدالله بن على بن منصور العبدلى، نائف بن عبد الله بن محمد الرقيشى، الجلند بن منصور بن محمد العزري، أحمد بن سليمان بن محمد السيابي، ناصر بن على بن حمد الدغاري، خميس بن سالم بن على الخاطري، وليد بن حمود بن محمد العزري، جمال بن سليمان بن على العزري، سليمان بن سيف بن سالم العزري، بدر بن سعود بن سالم العزري، محمد بن على بن زهران المنذري، محمود بن احمد بن أفلح الريامي، بدر بن سعيد بن ناصر العزري، محمد بن حمود بن سالم القرنى، خليل بن محسن بن سعيد القرني حساب ابتهال، محمد بن سيف بن مسعود الهنائي، ناصر بن مسعود بن حمد الجابري، يوسف بن سعود بن على القرني، صالح بن محمد بن ناصر العزري، أسعد بن سالم بن خلفان السليمي، ليلى بنت سيف بن أحمد الحبسي، محمد بن ناصر بن ماجد العزري، راشد بن خلفان بن سليمان الرواحي، إسحاق بن مبارك بن سيف العزري، محمد بن حميد بن سند اليحيائي، يعقوب بن سالم بن رهين العمري، سالم بن عزيز بن عزان التوبي، هلال بن عبد الله بن هلال السيابي، يوسف بن سيف بن حمد الحضرمي، عبير بنت سعيد بن حمد الزكواني، مسعود بن عبدالله بن عواد التوبي، عبد الله بن حميد حارب الرقيشي، أماني بنت سعيد بن حسن البريكي، خالصة بنت سعيد بن سيف العزري، أحمد بن محمد بن عديم الشريقي، أحمد بن مفتاح بن سالم الكندي، مصبح بن عبدالله بن خلفان المطاعني، مياء بنت حمود بن محمد العزري، يعقوب بن منصور بن محمد العزري، علي بن منصور بن على الرقيشي، خالد بن هلال بن سلطان الحارثي، عبدالله بن خلفان بن عبدالله الندابى، محمد بن سالم بن الذيب التوبي، طلال بن خلفان بن سالم السليمي، سعود بن زهران السليمي، أنور بن راشد بن سالم المعمري، مبارك بن غريب بن مبارك الغاربي، عبيد بن خميس بن عبيد الصالحي، بدر بن ناصر بن سيف الحارثي، أحمد بن عبدالله بن سيف الرواحي، محمد بن عبدالله بن محمد العزري، على بن سعيد بن ناصر العزري، سعيد بن محمد بن سعيد الرقيشي، يحيى بن أحمد بن محمد العزري، محمود بن مبارك بن سيف العزري، هيثم بن حميد بن سالم العامري، سليمان بن محمد بن ناصر العزري، سالم بن مسلم بن عبيد الحارثي، سيف بن على بن مبارك الخاطري، يعقوب بن مبارك بن سيف العزري، نصر بن ناصر بن خلفان الهشامي، إبراهيم بن خلفان بن راشد السليمي، خالد بن محمد بن حميد الناعبي، خالد بن ياسر بن محمد العزري، خليفة بن سالم بن محمد الفارسي، محمد بن سليمان بن نجيم العبري، أحمد بن ناصر بن مطر العزيزي، سعيد بن مسعود المسكري، أحمد بن سالم بن مبارك الحديدي، يحيى بن سعيد بن سالم البراشدي، سلطان بن سيف بن محمد اليعربي، كريمة بنت ناصر بن خميس السعدي، عبدالله بن أحمد بن خليفة الأنصاري، عبدالله بن درويش بن أحمد البرختي، محمد بن خميس بن حميد البريكي، سعود بن سالم بن عامر الحبسي، غاشم بن سيف بن سليمان السيابي، خميس بن راشد بن خميس الخاطري، أحمد بن خميس بن زاهر الصبيحي، أحمد بن سعيد بن سالم البراشدي، عيسى بن مكتوم بن سعيد البلوشي، الأزهر بن منصور بن محمد العزري، محمود بن حميد بن فهيم الخصيبي، عوض بن سليمان بن خلف امبوسعيدي، حارب بن على بن هاشل الهنائي، فهد بن أحمد بن سعيد العزري، صالح بن علي بن سالم الحجي، سلاسل جرنان للتجارة تضامنية.

وقضى بالزام المدعي عليهم بأن يؤدوا للمدعي مبلغ وقدره (٣,٧٠٠ ر.ع) ثلاثة وعشرون ألفاً وسبعمائة ريال عماني، وألزمتهم بالمصاريف ومبلغ (١٠٠ ر.ع) مائة ريال عماني أتعاباً للمحاماة .

ونظراً لتعذر إعلان المدعى عليهم بالطرق العادية، يعتبر هذا النشر إعلاناً لهم بالحكم عملاً بنص المادة (١١ و ٢٠٤) من قانون الإجراءات المدنية والتجارية الصادر بالمرسوم السلطاني رقم ٢٠٠٢/٢٩م وتعديلاته.

أمانة سر المحكمة

مجلس الشؤون الإدارية للقضاء
المحكمة الابتدائية بمسقط
إعلان طلب تنفيذ

تعلن أمانة سر المحكمة أن/ شركة تعمير للاستثمار تقدمت بطلب التنفيذ رقم ٢٠١٩/٩١٠/٤٦٥٦ لتنفيذ الحكم الصادر في دعوى الإيجارات رقم (٢٠١٩/٧١٠٦/١٢٣) بإلزام المنفذ ضدها/ أحمد مراد صالح البلوشي للتجارة بسداد الأجرة الشهرية بمبلغ وقدره –/٥٥٠ ر.ع (خمسمائة وخمسون ريالاً عمانياً) ابتداءً من ٢٠١٨/٤/١م وبسداد قيمة استهلاك الكهرباء والماء وخدمات المجاري حتى الإخلاء الفعلي والمصاريف مع شمولية الحكم بالنفاذ المعجل.

ونظراً لتعذر إعلان المنفذ ضدها بالطرق العادية، فيعتبر هذا النشر إعلاناً لها متضمناً تكليفها بالوفاء بما هو مطلوب منها خلال سبعة أيام من تاريخ النشر عملاً بالمادة (١١) من قانون الإجراءات المدنية والتجارية الصادر بالمرسوم السلطاني رقم ٢٠٠٢/٢٩ وتعديلاته.

أمانة سر المحكمة

مجلس الشؤون الإدارية للقضاء
محكمة الاستئناف بالسيب
إعلان قضائي

تعلن أمانة سر المحكمة أن/ أسماء بنت يعقوب بن سالمين الجابرية، قد أقامت أمامها الاستئناف المدني رقم (٢٠١٩/٧١٠٢/٢٤م)، ضد/ انتصار بنت علي بن جمعة المعشري، وطالبت بالآتي:

١. قبول الاستئناف شكلا.
٢. إلغاء الحكم الصادر من محكمة الابتدائية بالسيب والحكم مجدداً.
٣. توجيه اليمين الحاسمة من عدالة المحكمة الموقرة للمستأنف ضدها.
٤. بالتوعويض عما لحق بي من ضرر مادي ومعنوي، وإن إجمالي ما أطلب المستأنف ضدها سداد العقد بالكامل وقدره (٥٠٢ ر.ع) خمسمائة واثنان ريال عماني.
٥. إلزامه بدفع جميع مصاريف الدعوى.
٦. مبلغ وقدره (١٠٠٠ ر.ع) كتعويض مادي ومعنوية عن الضرر النفسي الذي أصابني جراء مطالبات الشركة العمانية للاتصالات (عمانتل) لسداد ما ترتب عليها، والخوف النفسي لكونني لا أملك قيمة المطالبات التي تطلبها الشركة الأخيرة، وبذلك التمس كطاعنة (المستأنفة) القضاء بذات الطلبات الواردة بالمذكرة.

وقد تعذر إعلان المستأنف ضدها بالطرق العادية، وهذا النشر يعتبر إعلاناً لها بموعد نظر الاستئناف وتحديد جلسة ٢٠٢٠/٢/٩م الساعة التاسعة صباحا بمقر المحكمة الكائن (السيب – الخوض – شارع جامع السيدة ميزون بالقرب من محطة نفط عمان) موعداً لسماعها طبقاً للمادة (١١) من قانون الإجراءات المدنية والتجارية الصادر بالمرسوم السلطاني رقم ٢٠٠٢/٢٩م.

أمانة سر المحكمة

وزارة االتجارة والصناعة
إعـــلان

تعلن دائرة الملكية الفكرية عن طلبات تسجيل العلامات التجارية المقبولة وفقاً لأحكام قانون (نظام) العلامات التجارية لدول مجلس التعاون لدول الخليج العربية رقم ٢٠١٧/٣٣م.

طلب تسجيل العلامة التجارية رقم : ١٣١٦٠٢
في الفئة ٣٥ من أجل السلع / الخدمات:
بيع قطع الغيار الجديدة للمركبات.

باســـم : الفطيم الشاملة للتجارة
الجنسيـــة : عمانية
العنـــوان : ص.ب : ١٦ ر.ب : ٤١٦ جعلان بني بوعلي ، محافظة جنوب الشرقية ، سلطنة عمان
تاريخ تقديم الطلب : ٢٠١٩/٩/٢٢

وزارة االتجارة والصناعة
إعـــلان

تعلن دائرة الملكية الفكرية عن طلبات تسجيل العلامات التجارية المقبولة وفقاً لأحكام قانون (نظام) العلامات التجارية لدول مجلس التعاون لدول الخليج العربية رقم ٢٠١٧/٣٣م.

طلب تسجيل العلامة التجارية رقم : ١٣٣٢٦٢
في الفئة ٣٥ من أجل السلع / الخدمات:
البيع بالتجزئة عن طريق الإنترنت.

باســـم : أماس الصحراء لتطوير الأعمال
الجنسيـــة : عمانية
العنـــوان : ص.ب : ٣٩٧٦ ر.ب : ١١١ ، سلطنة عمان
تاريخ تقديم الطلب : ٢٠١٩/١١/٢٦

وزارة االتجارة والصناعة
إعـــلان

تعلن دائرة الملكية الفكرية عن طلبات تسجيل العلامات التجارية المقبولة وفقاً لأحكام قانون (نظام) العلامات التجارية لدول مجلس التعاون لدول الخليج العربية رقم ٢٠١٧/٣٣م.

طلب تسجيل العلامة التجارية رقم : ١٣٠٠٧٢
في الفئة ٣٥ من أجل السلع / الخدمات:
بيع السيارات الجديدة والمستعملة.

باســـم : نسيم الوالح للمشاريع الحديثة
الجنسيـــة : عمانية
العنـــوان : ص.ب : ٢١٤٥ ر.ب : ١٣٢ الموالح الجنوبية ، ولاية السيب ، محافظة مسقط ، سلطنة عمان
تاريخ تقديم الطلب : ٢٠١٩/٧/١٥

إعلان تخفيض رأس المال

تعلن شركة/ **جبال سنت الواعدة للتجارة – تضامنية** المقيدة بالسجل التجاري بعبري تحت رقم (**١٣٤٢٩٠٩**) أنها بصدد تحويل شكلها القانوني من **شركة تضامنية** إلى **شركة الشخص الواحد** وفقاً للمادة رقم (٣١) من قانون الشركات التجارية رقم ٢٠١٩/١٨.

وعلى كل من له اعتراض على ذلك عليه أن يتقدم بأسباب اعتراضه إلى إدارة التجارة والنصاعة لمحافظة الظاهرة بعبري وذلك خلال مدة ثلاثون يوماً من تاريخ نشر هذا الإعلان.

مجلس الشؤون الإدارية للقضاء
المحكمة الابتدائية بمحضة
إعلان طلب تنفيذ

تعلن أمانة سر المحكمة الابتدائية بمحضة أن طالبة التنفيذ/ فهد بن محمد بن علي العيسائي للتجارة قد تقدمت بطلب التنفيذ التجاري رقم (٢٠١٩/٩١٠٣/٢٨) لتنفيذ الحكم الصادر في الدعوى رقم (٢٠١٨/ت/١٥) ضد المنفذ ضدها/ طرق ظفار الهندسية ويمثلها/ علي بن سلطان بن مسلم غواص.

قضى بإلزام المدعى عليها بأن تؤدي للمدعية مبلغ وقدره ٧٥٠٠ ر.ع (سبعة آلاف وخمسمائة ريال عماني) والمناسب من المصاريف.

ونظراً لتعذر إعلان المنفذ ضدها بالطرق العادية، وعليه يعد هذا النشر إعلاناً لها متضمناً تكليفها بالوفاء بما هو مطلوب منها أعلاه خلال سبعة أيام من تاريخ هذا النشر، عملاً بنص المادتين (١١) و(٣٥٦) من قانون الإجراءات المدنية والتجارية.

أمانة سر المحكمة

مجلس الشؤون الإدارية للقضاء
المحكمة الابتدائية بلوى
إعلان طلب تنفيذ

تعلن أمانة سر المحكمة الابتدائية بلوى أن طالب التنفيذ/ إدريس حسين (باكستاني الجنسية) قد تقدم بطلب التنفيذ التجاري رقم (٢٠١٩/٩١٠٣/٤٠٧) لتنفيذ الحكم الصادر في الدعوى رقم (٢٠١٩/١٣٠٧/٦٦م) ضد المنفذ ضده/ مزهار حسين زفر الله (باكستاني الجنسية).

قضى بسداد مبلغ ٢٧٣٢ ريالاً والمصاريف.

ونظراً لتعذر إعلان المنفذ ضده بالطرق العادية، وعليه يعد هذا النشر إعلاناً له متضمناً تكليفه بالوفاء بما هو مطلوب منه أعلاه خلال سبعة أيام من تاريخ هذا النشر، عملاً بنص المادتين (١١) و(٣٥٦) من قانون الإجراءات المدنية والتجارية.

أمانة سر المحكمة

مجلس الشؤون الإدارية للقضاء
المحكمة الابتدائية بجعلان بني بوحسن
إعلان بيع قضائي

بناءً على طلب التنفيذ التجاري رقم (٢٠١٨/ت/٤٧م) المقدم من طالب التنفيذ/ بنك ظفار لتنفيذ الحكم رقم (٢٠١٦/١٤م) بالدائرة التجارية ورقم (٢٠١٦/٣٢م) استئناف بإلزام المنفذ ضده/ محمد بن ناصر بن محمد المشايخي بأن يؤدي للمدعي مبلغاً وقدره (١٧٢٥٤ ر.ع) سبعة عشر ألفاً ومائتان وأربعة وخمسون ريالاً عمانياً.

تعلن أمانة سر المحكمة عن بيع قضائي – بالمزاد العلني بمقرها الكائن في ولاية جعلان بني بو حسن – بالمحيول ابتداءً من الساعة العاشرة صباحاً من يوم الأحد ٢٠٢٠/٢/١٦م للعقار السابق توقيع الحجز عليه وهو:

قطعة الأرض السكنية رقم (٦٩٥٦) الكائنة بولاية جعلان بني بوحسن بالمربع الردة والبالغ مساحتها (١٠٠٠ م٢) وتقدر بسعر أساسي وقدره (١٠١٨٨٫٣١٥ ر.ع) عشرة آلاف ومائة وثمانية وثمانون ريالاً عمانياً وثلاثمائة وخمسة عشر بيسة.

على راغبي الشراء الاتصال بقسم التنفيذ على هاتف (٢٥٥٥٠٨٨٣) و(٢٥٥٥١٣٩٦) لمعاينة العقار محل البيع على أن يدفع الراسي عليه المزاد الثمن كاملاً أو ثلثه على الأقل بالإضافة إلى كافة المصاريف وإلا أعيدت المزايدة على ذمته بنفس الجلسة عملاً بأحكام المرسوم السلطاني رقم (٢٠٠٢/٢٩م) وتعديلاته بإصدار قانون الإجراءات المدنية والتجارية.

أمانة سر المحكمة

مجلس الشؤون الإدارية للقضاء
المحكمة الابتدائية بالخابورة
إعلان قضائي

تعلن أمانة سر المحكمة الابتدائية بالخابورة أن/ مها بنت خلفان بن محمد البريكية قد أقامت أمامها الدعوى الشرعية رقم: ٢٠١٩/١١٠٩/١٢٤م ضد المدعى عليه: سعود بن يحيى بن خلفان الخروصي تطالبه فيها بالآتي:

١. تطليق المدعية من المدعى عليه طلقة بائنة للضرر والشقاق.
٢. إلزامه بأن يؤدي للمدعية نفقة عدة قدرها (٦٠٠ ر.ع) ونفقة متعة (١٥٠٠ ر.ع).
٣. زيادة النفقة إلى ٣٠٠ ريال للأولاد الثلاثة وتزاد في المناسبات والأعياد إلى مبلغ ٤٠٠ ريال.
٤. إلزامه بأن يؤدي للمدعية نفقات تأهيل الابن (يحيى) السابقة بمبلغ وقدره (١٧٠٠ ر.ع) مع إلزامه بدفع مبلغ التأهيل الشهري بمبلغ وقدره (٣٥ ر.ع).
٥. إلزامه بتنفيذ ومتابعة البرامج الموضوعة من قبل مركز صحار للتوحد للطفل يحيى.
٦. إلزامه بالمصاريف وأتعاب المحاماة مبلغ (٤٠٠ ريال).

وقد تعذر إعلان المدعى عليه بالطرق العادية، وبعتبر هذا النشر إعلاناً له بالدعوى وتحديد جلسة: ٢٠٢٠/٢/١٠م الساعة التاسعة صباحاً بمقر المحكمة الكائن بولاية الخابورة (بالسرحات) موعداً لسماعها استناداً للمادة (١١) من قانون الإجراءات المدنية والتجارية الصادر بالمرسوم السلطاني رقم: ٢٠٠٢/٢٩.

أمانة سر المحكمة

مجلس الشؤون الإدارية للقضاء
المحكمة الابتدائية بصور
إعلان قضائي

تعلن أمانة سر المحكمة الابتدائية بصور أن المدعية/ شركة تأجير للتمويل قد أقامت أمامها الدعوى التجارية رقم (٢٠١٩/١٣٠٣/٢٧٨) ضد المدعى عليه/ عبدالله بن فايل بن فراج الغيلاني. وتطالبه بالآتي:

١. إلزام المدعى عليه بالتضامن والانفراد بأن يؤدي مبلغ وقدره (٧٢٤٤ ر.ع) سبعة آلاف ومائتان وأربعة وأربعون ريالاً والحكم بالفائدة (٤٫٢٨٪) سنوياً من تاريخ قيد الدعوى وحتى تمام السداد.
٢. إلزام المدعى عليه بالتضامن والانفراد بغرامة تأخير بواقع ٢٪ شهرياً من تاريخ قيد الدعوى وحتى تمام السداد.
٣. إلزام المدعى عليه بالتضامن والانفراد بالرسوم والمصاريف وأتعاب المحاماة مبلغ (٥٠٠ ر.ع).

وقد تعذر إعلان المدعى عليه بالطرق العادية، وهذا النشر إعلاناً له بالدعوى وتحديد جلسة يوم الإثنين ٢٠٢٠/٢/١٠م موعداً لسماعها وذلك في تمام الساعة التاسعة والنصف صباحاً بمقر المحكمة الكائن بمرتفعات الصناعية طبقاً للمادة (١١) من قانون الإجراءات المدنية والتجارية الصادر بالمرسوم السلطاني رقم (٢٠٠٢/٢٩م).

أمانة سر المحكمة

مجلس الشؤون الإدارية للقضاء
المحكمة الابتدائية بالعامرات
إعلان قضائي

تعلن أمانة سر المحكمة أن/ علي أديب دوران أقام الدعوى المدنية رقم: (٢٠٢٠/١٢٠٨/٥) ضد/ طارق إبراهيم خميس الشندودي للمطالبة بالآتي:

١. إلزام المدعى عليه بسداد الدين بمبلغ وقدره –/٢٦٠٠٠ ر.ع (ستة وعشرون ألف ريال عماني).
٢. إلزام المدعى عليه بالرسوم والمصاريف وأتعاب المحاماة.

ونظراً لتعذر إعلان المدعى عليه بالطرق العادية، فيعتبر هذا النشر إعلاناً له بموعد نظر الدعوى في يوم الخميس الموافق: ٢٠٢٠/٢/١٣م الساعة التاسعة صباحاً بمقر المحكمة (بالخوير – مجمع المحاكم – خلف وزارة العدل) عملاً بالمادة (١١) من قانون الإجراءات المدنية والتجارية الصادر بالمرسوم السلطاني رقم: ٢٠٠٢/٢٩ وتعديلاته.

أمانة سر المحكمة

مجلس الشؤون الإدارية للقضاء
المحكمة الابتدائية بمسقط
إعلان قضائي

تعلن أمانة سر المحكمة أن/ بنك مسقط (ش.م.ع.ع) أقام الدعوى التجارية رقم ٢٠١٩/١٣٠١/١٧١٣ ضد/ سوراج كونمبات زافيندران للمطالبة بالآتي:

١. إلزام المدعى عليه بأن يؤدي للمدعي مبلغاً وقدره ٤٧٥٣/٦٧٨ ر.ع (أربعة آلاف وسبعمائة وثلاثة وخمسون ريالاً عمانياً وستمائة وثمانية وسبعون بيسة عمانية) إجمالي مديونية القرض وبطاقة الائتمان.
٢. الفائدة بواقع ٥.٧٥٪ من تاريخ الامتناع الحاصل في ٢٠١٨/١٢/٤ وحتى السداد الكامل.
٣. الرسوم والمصاريف وأتعاب المحاماة مبلغ –/٥٠٠ ر.ع (خمسمائة ريال عماني).

ونظراً لتعذر إعلان المدعى عليه بالطرق العادية، فيعتبر هذا النشر إعلاناً له بموعد نظر الدعوى في يوم الأحد الموافق: ٢٠٢٠/٣/١٥م الساعة التاسعة صباحاً بمقر المحكمة (بالخوير – مجمع المحاكم – خلف وزارة العدل) عملاً بالمادة (١١) من قانون الإجراءات المدنية والتجارية الصادر بالمرسوم السلطاني رقم: ٢٠٠٢/٢٩ وتعديلاته.

أمانة سر المحكمة

مجلس الشؤون الإدارية للقضاء
المحكمة الابتدائية بمسقط
إعلان قضائي

تعلن أمانة سر المحكمة أن/ السيد كاظم محسن فضل هاشم أقام الدعوى التجارية رقم (٢٠١٩/١٥٠٥/٨٢٣) بدائرة الإيجارات ضد المدعى عليه/ صلاح بن ناصر بن حميد الكيومي للمطالبة بالآتي: بسداد مبلغ الإيجار –/٢١٠٠ ر.ع (ألفان ومائة ريال عماني).

ونظراً لتعذر إعلان المدعى عليه بالطرق العادية، فيعتبر هذا النشر إعلاناً له بموعد نظر الدعوى في يوم الأربعاء الموافق: ٢٠٢٠/٢/٥م الساعة التاسعة صباحاً بمقر المحكمة (بالخوير – مجمع المحاكم – خلف وزارة العدل) عملاً بالمادة (١١) من قانون الإجراءات المدنية والتجارية الصادر بالمرسوم السلطاني رقم: ٢٠٠٢/٢٩ وتعديلاته.

أمانة سر المحكمة

حرصا على سلامة المستهلكين وحفاظا على جودة المباني

«التجارة والصناعة» تبدأ تطبيق إجراءات جديدة على مواد البناء المستوردة.. السبت

مسقط - الرؤية

تبدأ وزارة التجارة والصناعة، خلال فبراير المقبل، تطبيق إجراءات جديدة على منتجات قطاع مواد البناء المستوردة، والتي تشمل المنتجات الأسمنتية وحديد التسليح والأصباغ، حرصا على سلامة المستهلكين والحفاظ على جودة المباني من أي تشققات أو عيوب تطرأ عليها.

ويأتي ذلك بهدف التأكد من مدى مطابقتها للاشتراطات والمتطلبات والمواصفات المعتمدة في السلطنة، وقد ضبطت الوزارة -خلال الفترة الماضية- عددا من منتجات مواد البناء والتشييد المستوردة (الأسمنت والأصباغ والدهانات) لعدم مطابقتها للمواصفات القياسية.

وقال الدكتور أحمد بن سالم الشماخي مدير دائرة المطابقة بوزارة التجارة والصناعة: تكمن أهمية هذه الإجراءات -والمتمثلة في الفحوص والاختبارات على الشحنات الواردة إلى السلطنة من مختلف الدول- في ضمان عدم تداول هذه المنتجات في السوق المحلي قبل التحقق التام من مطابقتها. وأضاف الشماخي: تقوم المديرية العامة للمواصفات والمقاييس بالوزارة بتعديل إجراءات استيراد منتجات مواد البناء؛ سعيا منها لضمان سلامة المنتجات المستوردة المعروضة في السوق المحلي، مشيرا إلى أن المرحلة الأولى من هذه الإجراءات ستطبق على منتجات الأسمنت بأنواعه ومنتجات الحديد ومنتجات الطلاء.

وأوضح مدير دائرة المطابقة أنَّ لائحة تنظيم أعمال فحص واختبار منتجات مواد البناء تنصُّ على "أن يلتزم المستورد بتقديم تقرير اختبار إلى الجهة المختصة مرة واحدة في السنة على أن تكون كل إرسالية مصحوبة بشهادة مطابقة، وفي حال عدم وجود شهادة مطابقة تخضع الإرسالية للفحص والاختبار لدى مختبر مسجل مع تحمل المستورد كافة تكاليف هذه الإجراءات. وقال الدكتور أحمد الشماخي: يُتطلب من المستورد تقديم طلب الموافقة على الإفراج عن الشحنة المستوردة في نظام "بيان" الجمركي التابع لشرطة عمان السلطانية، ويتضمن عددا من المستندات؛ منها: السجل التجاري، والترخيص البلدي، وشهادة إقرار الصانع بالمطابقة، وشهادة إقرار المستورد بالمطابقة، وتعهُّد من الشركة المستوردة بعدم التصرف في الشحنة لحين الانتهاء من عملية الفحص، والتأكد من سلامة المنتج.

وأكَّد مدير دائرة المطابقة أنَّ وزارة التجارة والصناعة تمنع دخول أي شحنة من هذه المنتجات إلى السلطنة، إلا بعد إخضاعها للفحص في أحد المختبرات المسجلة لدى المديرية العامة للمواصفات والمقاييس بوزارة التجارة والصناعة، وفي حال تبين عدم مطابقة المنتج للمواصفات القياسية المعمول بها في السلطنة، سيتم رفض الشحنة، ويتوجب على المستورد إعادة تصديرها إلى بلد المنشأ.

في «منتدى عمان السنوي»

تتويج البنك الأهلي بجائزة الإجادة في حلول «الصغيرة والمتوسطة»

مسقط - الرؤية

توّج البنك الأهلي -البنك الأسرع نموا في السلطنة- بجائزة الإجادة في حلول المشاريع الصغيرة والمتوسطة، والتي جرى توزيعها على هامش أعمال منتدى عمان السنوي، الذي نظمته مجلة عالم الاقتصاد والأعمال مؤخرا بفندق كراون بلازا مسقط.

ورعى حفل افتتاح الدورة السابعة لمنتدى عُمان -الذي أقيم بشراكة إستراتيجية مع البنك الأهلي- سعادة بدر بن ناصر الجابري نائب رئيس لجنة الشباب والموارد البشرية بمجلس الشورى، الذي سلم الجائزة إلى محمد المفرجي مساعد المدير العام، رئيس الموارد البشرية بالبنك الأهلي.

وقال المفرجي: سعداء بحصولنا على جائزة "حلول المشاريع الصغيرة والمتوسطة"، التي ستضيف قيمة كبيرة لخدماتنا، وكان البنك الأهلي ولا يزال سباقًا في دعم قطاع المشاريع الصغيرة والمتوسطة وتوفير الحلول التمويلية لأعمالها التجارية. وتأتي الجائزة تقديرا للجهود التي يقوم بها البنك في دعم هذا القطاع الحيوي المهم. وبما أن الشركات الصغيرة والمتوسطة هي العمود الفقري لأي اقتصاد، فإن البنك الأهلي يقدم منتجات وخدمات مميزة وفريدة للارتقاء بهذا القطاع الهام لرفع مساهمته وتعزيز دوره. وأضاف المفرجي: في البنك الأهلي، نُدرك أهمية قطاع المؤسسات الصغيرة والمتوسطة للاقتصاد الوطني، ونعلم حاجة القطاع إلى وجود حلول مصرفية مبتكرة وفعالة تراعي احتياجاته المتزايدة. ويتمتع فريقنا في قسم الخدمات المصرفية للشركات الصغيرة والمتوسطة بخبرة واسعة ساعدته في فهم الإحتياجات الفعلية للعملاء، عبر حلول ومنتجات متميزة وفريدة تناسب كافة الاحتياجات والمتطلبات. ويسعى البنك الأهلي إلى تقديم الدعم والمساعدة لأصحاب المؤسسات الصغيرة والمتوسطة للارتقاء بأداء القطاع لتحقيق النمو عبر حزمة واسعة من المنتجات والخدمات تتضمن تقديم الاستشارات الضرورية.

وكان البنك الأهلي الشريك الإستراتيجي للمنتدى. وتضمن المنتدى في نسخة ٢٠١٩ جلستين نقاشيتين بعنواني: "تعزيز المواهب الوطنية"، و"تنمية روح المبادرة". وشارك محمد المفرجي مساعد المدير العام رئيس الموارد البشرية بالبنك الأهلي، في جلسة "تعزيز المواهب الوطنية"، وسلط الضوء على برامج البنك لتدريب وتطوير الخريجين عبر برامج مختلفة لتعزيز مهاراتهم العملية وخبراتهم الإدارية وتهيئتهم للمناصب العليا والمتوسطة.

سيارات «مرسيدس» المستعملة المعتمدة بأسعار جذابة

مسقط - الرؤية

تطرح مرسيدس - بنز عُمان أحدث تشكيلة من سياراتها المستعملة المعتمدة بأسعار خاصة حتى ٣١ مارس ٢٠٢٠م. وتتوافر كافة سيارات مرسيدس - بنز المستعملة المعتمدة حصرياً وبكميات محدودة في معرض الشركة بمسقط حيث يمكن للعملاء حجز تجربة قيادتها الآن.

وقال لورنس جود الرئيس التنفيذي لمرسيدس - بنز عُمان: تتضمن تشكيلتنا من السيارات المستعملة المعتمدة عددا من السيارات الرائعة الأكثر قبولاً للباحثين عن الأيقونات الرياضية أو الكلاسيكية أو الطامحين في الاستمتاع بالفخامة والأناقة دون التخلي عن الأداء القوي المعتاد من علامة النجمة الثلاثية العريقة. ونولي اهمية كبيرة بسياراتنا المستعملة المعتمدة التي تحمل علامتنا العريقة حيث يتم فحصها وتقييمها بدقة وإتقان من أجل التأكد أنها تفي بمعايير الجودة العالية المعتادة من مرسيدس- بنز. وندرك الثقة التي يضعها عملائنا بأنهم سيحصلون على أفضل السيارات العصرية التي تم تجهيزها بأحدث التقنيات والمزايا، تكملها أفضل خدمة لما بعد البيع.

وبإمكان العملاء الاختيار من بين مجموعة من السيارات المميزة بأسعار تنافسية بما في ذلك نجمة الطراز A ٢٥٠ (موديل ٢٠١٨) ابتداءً من ١٣,٤٩٥ ريالا، والذكية من طراز E ٤٠٠ كوبيه (موديل ٢٠١٦) ابتداءً من ١٣,٩٩٥ ريالا، وأيقونة الطراز CLA ٤MATIC ٢٥٠ (موديل عام ٢٠١٨) ابتداءً من ١٤,٤٩٥ ريالا، إضافة إلى سيارة الطراز C ٢٠٠ (موديل ٢٠١٩) ابتداءً من ١٨,٤٩٥ ريالا، وفاتنة الكوبيه من طراز CLS ٤٠٠ (موديل ٢٠١٧) ابتداءً من ١٨,٤٨٥ ريالا، ونجمة الطراز E ٢٠٠ (موديل عام ٢٠١٩) ابتداءً من ١٨,٩٩٥ ريالا، وطراز GLC ٤MATIC ٢٥٠ (موديل عام ٢٠١٩) ابتداءً من ٢١,٤٩٥ ريالا. كما تضم التشكيلة الطراز E ٣٠٠ (موديل ٢٠١٩) ابتداءً من ٢٤,٤٩٥ ريالا، والطراز GLS ٥٠٠ ٤MATIC (موديل عام ٢٠١٧) ابتداءً من ٢٦,٩٩٥ ريالا، وأيقونة الطراز Mercedes-AMG GLC ٤٣ ٤MATIC (موديل عام ٢٠١٩) ابتداءً من ٢٦,٩٩٥ ريالا، والطراز Mercedes-AMG GLE ٦٣ S ٤MATIC (موديل عام ٢٠١٨) ابتداءً من ٣٤,٩٩٥ ريالا.

ولا تقتصر السيارات المتوفرة على ذلك فحسب بل تشمل النجمات المستعملة المعتمدة من طراز Mercedes-AMG GLE ٦٣ S ٤MATIC كوبيه (موديل ٢٠١٨) ابتداءً من ٣٦,٩٩٥ ريالا، وأسطورة الكابريوليه من طراز S ٥٠٠ (موديل عام ٢٠١٧) ابتداءً من ٣٩,٩٩٥ ريالا، ونجمة الكوبيه من طراز S ٥٠٠ ٤MATIC (موديل عام ٢٠١٧) ابتداءً من ٤١,٩٩٥ ريالا، والوحش من طراز Mercedes-AMG G ٦٣ (موديل عام ٢٠١٧) ابتداءً من ٤٦,٩٩٥ ريالا.

من معهد التأمين للسلامة على الطرق السريعة

«جيب شيروكي» تحصد أعلى تصنيف للسلامة

مسقط - الرؤية

حصلتْ السيارة الرياضية متوسطة الحجم "جيب شيروكي" طراز ٢٠١٩ على تصنيف Top Safety Pick من معهد التأمين للسلامة على الطرق السريعة (IIHS).

وينطبق التصنيف على سيارات "جيب شيروكي" طراز ٢٠١٩؛ حيث تم تجهيزها بتقنية الفرامل التلقائية في حالات الطوارئ ومخفف الصدمات الأمامي، مع مصابيح أمامية تعمل بتقنية "ليد» (LED) مزودة بخيار تحكم أوتوماتيكي بالضوء العالي. وتعد هاتان الميزتان من بين أكثر من ٨٠ ميزة للسلامة والأمان سيتم توفيرها في طراز العام ٢٠٢٠.

وقال جيم موريسون رئيس العلامة التجارية "جيب" في "فيات كرايسلر أوتو موبيلز أمريكا الشمالية»، إن هذا التصنيف بمثابة تقدير لـ"جيب شيروكي" كسيارة رياضية متعددة الاستخدام تعرف بأنها الأكثر قدرة في فئتها، وبكونها مركبة فريدة مزودة بأكثر من ٨٠ ميزة متقدمة للسلامة والأمان، إضافة لأنظمة الدفع الرباعي المتطورة لمساعدة العملاء على التعامل مع التضاريس المختلفة والقيادة في كافة الظروف الجوية؛ حيث تمنح هذه السيارة السائق الثقة والأمان للتعامل مع أي رحلة.

وسجلت "جيب شيروكي" نتائج "جيدة" -في كافة اختبارات تحمل الصدمات الـ٦، والتي حاكت ٣ منها التصادمات الأمامية. أما الاختبارات المتبقية فتسبب أضراراً تتسق مع التصادم الجانبي والتصادم الخلفي والانقلاب. وصنفت تقنية التنبيه من التصادم الأمامي على أنها تقنية "فائقة"، وهو أعلى تصنيف ممكن أن يمنحه معهد التأمين للسلامة على الطرقات في مجال الوقاية من التصادم الأمامي. وتحتوي هذه الميزة الاختيارية على تكنولوجيا دمج أجهزة الاستشعار، التي تمزج بين إمكانيات الكاميرا مع تقنية الكشف في الرادار لتحديد متى يكون الاصطدام وشيكا. وتنبه هذه التقنية في البداية السائق كي يتخذ إجراءً من أجل تجنب الاصطدام. وفي حال لم يقم السائق بما يلزم في الوقت المناسب، فقد يقوم النظام بتنشيط مكابح المركبة في حال استمرار خطر التصادم.

بعد انتهاء عقدها في محطة منح

«المتحدة للطاقة» توزع «أرباحا ختامية» 110 %

الشركة المتحدة للطاقة (ش.م.ع.ع)
UNITED POWER COMPANY (SAOG)

الرؤية - نجلاء عبدالعال

أعلنَ مجلس إدارة شركة المتحدة للطاقة عن توصيته بتوزيع أرباح نقدية ختامية على المساهمين عن السنة المالية المنتهية في نهاية ديسمبر ٢٠١٩، والتي تعدُّ آخر سنة مالية للشركة؛ حيث ينتهي عقد الشركة لتشغيل محطة منح لتوليد الطاقة الكهربائية في مايو المقبل.

وبشرط موافقة المساهمين في الجمعية العامة العادية السنوية المقبلة، اقترح مجلس الإدارة توزيع ريال ومائة بيسة على حملة الأسهم العادية وبنسبة ١١٠٪ للسهم الواحد، أما حملة الأسهم الممتازة فتبلغ نسبة توزيع الأرباح لهم ١١٠٪ أي ١,١٨٣ ريال للسهم الواحد.

وبحسب الإفصاح على موقع سوق مسقط للأوراق المالية، قرر مجلس إدارة المتحدة للطاقة أنَّ أحقية الاستفادة من الأرباح ستكون للمساهمين المسجلين بسجل المساهمين الشركة لدى شركة مسقط للمقاصة والإيداع بتاريخ الجمعية العامة العادية السنوية والمقرر عقدها في ١١ فبراير المقبل. واستعرض مجلس الإدارة الطلب المستلم من الشركة العمانية لشراء الطاقة والمياه، والمتضمن مقترح تقديم الخدمات المساعدة من المحطة بعد انتهاء عقد شراء الطاقة في ١٩ مايو ٢٠٢٠.

وبناء على الاقتراح، قرر مجلس الإدارة الطلب من المساهمين في الجمعية العامة العادية السنوية تفويض مجلس إدارة الشركة بالدخول في تقديم العطاء، ووضع الصيغة النهائية لتمديد تشغيل محطة منح لتوليد الطاقة الكهربائية بعد تاريخ انتهاء العقد. وحسب الجدول الزمني المقرر للنقل، بنيابة عنها واتخاذ جميع الإجراءات وتوقيع كافة المستندات وإيداعها وتسجيلها لدى أي جهة مختصة، والحصول على الموافقات بالنيابة عن الشركة والمساهمين متى كانت تلك الإجراءات أو المستندات مناسبة أو ضرورية فيما يتعلق بالتمديد.

إعلان أسماء الفائزين الأربعة بجوائز السحوبات الكبرى للعام 2019

«صحار الدولي» يدشن برنامج «حساب الجوائز 2020» بأكثر من مليوني ريال

الرؤية - نجلاء عبدالعال

دشن "صحار الدولي" أمس برنامج "حساب الجوائز للعام ٢٠٢٠" تحت شعار "مزيد من التوفير مزيد من الفوز"، في إطار التزامه بتشجيع ثقافة الادخار في السلطنة وإثراء حياة الزبائن من خلال مكافأتهم على ذلك.

وشهد حفل التدشين استعراض تفاصيل البرنامج الجديد الذي يجسد غاية البنك الأسمى في مساعدة زبائنه على تحقيق الفوز، من خلال غرس ثقافة الادخار وتوفير فرص أكثر لمكافآتهم. وتمَّت إعادة تصميم برنامج حساب الجوائز للعام ٢٠٢٠ ليتضمن فئات أكثر وسحوبات أكثر، ويستهدف بذلك مجموعة أوسع من الزبائن، فضلاً عن سحوبات الفروع التي تضمن فائزًا واحدًا على الأقل من كل فرع بشكل شهري.

ويتضمن حساب الجوائز ٢٠٢٠ سحوبات شهرية للشباب وسحوبات تحويل الراتب الشهرية لكل من الفئة العامة وفئة صحار الأول، وسيواصل البنك إجراء سحوباته الأسبوعية والشهرية ونصف السنوية والسحوبات الكبرى لنهاية العام، الأمر الذي يُضاعف من فرص فوز الزبائن بالجوائز النقدية ضمن سحوبات حساب الجوائز العديدة.

واستهل المؤتمر الصحفي بكلمة ترحيبية، تلتها دقيقة صمت حدادا على روح المغفور له بإذن الله تعالى، جلالة السلطان قابوس بن سعيد بن تيمور- طيب الله ثراه-.

وألقى خليل الهديفي مدير عام التجزئة المصرفية بصحار الدولي، كلمة سلط فيها الضوء على إنجازات البنك وإسهاماته في شتى المجالات، ليتم بعد ذلك إجراء السحوبات الكبرى لنهاية العام ٢٠١٩ والإعلان عن أسماء الفائزين الأربعة المحظوظين.

وقال خليل الهديفي مدير عام التجزئة المصرفية بصحار الدولي: يؤكد صحار الدولي عبر تجديده لبرنامج حساب الجوائز على أهمية تعزيز ثقافة الادخار، ويحرص البنك على مكافأة زبائنه الذين يدخرون أموالهم، الأمر الذي يساعدهم على تحقيق أحلامهم وتطلعاتهم.

ويتضمن برنامج حساب الجوائز الجديد ٨ فئات رئيسية ومكافآت لمجموعة أكبر من الزبائن، حيث ستجري مكافأة عشرة فائزين ضمن السحوبات الأسبوعية بإجمالي جائزة ٥,٥٠٠ ريال عماني، وسيمنح خمسة فائزين من الفئة العامة جوائز قدرها ١٠٠٠ ريال عُماني لكل فائز، إضافة إلى فوز خمسة فائزين من فئة الأطفال بجائزة نقدية تبلغ ١٠٠ ريال عماني لكل فائز. وللتأهل في هذه السحوبات الأسبوعية يجب أن يحتفظ الزبون بمتوسط رصيد شهري لا يقل عن ١٠٠ ريال عُماني.

وسيجري البنك سحوباته الشهرية على جائزة نقدية تبلغ ١٠٠ ألف ريال عماني تُقسم بالتساوي على أربعة فائزين؛ فائزان من الفئة العامة وفائزان من فئة إدارة الثروات، حيث سيكافأ كل فائز منهم بمبلغ قدره ٢٥ ألف ريال عماني. وللتأهل للدخول في السحوبات الشهرية يجب على الزبائن الاحتفاظ بمتوسط رصيد شهري لا يقل عن ١٠٠ ريال عماني بنهاية كل شهر في الفئة العامة، أما في فئة إدارة الثروات، فيجب على الزبائن الاحتفاظ بمتوسط رصيد شهري قدره ٤٠ ألف ريال عماني بنهاية كل شهر.

وكإضافة جديدة إلى برنامج صحار، حساب الجوائز ٢٠٢٠، سيتم إجراء سحوبات الفروع، وعليه سيكون هناك فائز من كل فرع بشكل شهري بجائزة نقدية تقدر بـ ١٠٠٠ ريال عماني لكل فائز، حيث يتوجب على الزبائن الحفاظ على متوسط رصيد ١٠٠ ريال عماني للتأهل للدخول في هذه السحوبات.

ولتعزيز ثقافة الادخار لدى فئة الشباب، سيجري البنك سحوبات الشباب الشهرية وستجري مكافأة ١٠ فائزين بجائزة نقدية ٢٠٠ ريال عماني لكل فائز، حيث يتوجب على الزبائن الاحتفاظ بمتوسط رصيد لا يقل عن ١٠٠ ريال عُماني بنهاية كل شهر.

وبهدف تشجيع ثقافة الادخار بشكل شهري لتأمين مستقبل أفضل، يتضمن حساب الجوائز الجديد سحوبات شهرية لتحويل الراتب؛ وعليه سيتم مكافأة ٥ زبائن من الفئة العامة و٥ زبائن من صحار الأول بجائزة نقدية تقدر بـ ٥٠٠ ريال عماني لكل فائز، حيث يجب على الزبائن الاحتفاظ بمتوسط رصيد لايقل عن ١٠٠ ريال عماني.

وسيكافئ البنك ٤ فائزين في سحوبات النصف سنوية ضمن حساب الجوائز ٢٠٢٠ بإجمالي جوائز ٢٠٠,٠٠٠ ريال عماني، حيث سيحصل اثنان من الفئة العامة واثنان من فئة إدارة الثروات على جائزة نقدية تقدر بـ ٥٠,٠٠٠ ريال عماني لكل فائز. وللتأهل في هذه السحوبات يجب على زبائن الفئة العامة الاحتفاظ بمتوسط رصيد حساب يبلغ ١٠٠ ريال عماني كحد أدنى، ومتوسط رصيد شهري بقيمة ٤٠,٠٠٠ ريال عماني لفئة إدارة الثروات.

وستشهد نهاية العام ٢٠٢٠م إجراء السحوبات الكبرى ضمن برنامج صحار حساب الجوائز بإجمالي جائزة ٤٠٠,٠٠٠ ريال عماني موزّعة على أربعة زبائن، اثنان من الفئة العامة واثنان من فئة إدارة الثروات. وللتأهل في سحوبات نهاية العام يجب على زبائن الفئة العامة الاحتفاظ بمتوسط رصيد يبلغ ١٠٠ ريال عماني كحد أدنى، ومتوسط رصيد شهري بقيمة ٤٠,٠٠٠ ر.ع لفئة إدارة الثروات.

واحتفاءً بالمناسبات ذات الطابع الوطني، سيتم إجراء سحوبات خاصة ضمن حساب الجوائز بما في ذلك السحوبات الخاصة بيوم المرأة العمانية الذي يصادف ١٧ أكتوبر من كل عام؛ حيث تبلغ قيمة الجوائز ١٠ آلاف ريال عماني توزع بالتساوي على ١٠ فائزات محظوظات، في حين تصل جوائز سحوبات المناسبات الوطنية الأخرى إلى ٥٠ ألف ريال عماني موزعة بالتساوي على ٥٠ زبونا.

وسيحصل جميع أصحاب حسابات التوفير على أربع فرص للفوز لكل متوسط رصيد يتم الاحتفاظ به، بينما يحصل أصحاب حسابات التوفير للأطفال على ثماني فرص لكل متوسط رصيد يتم الاحتفاظ به، بهدف تشجيعهم على تبني ثقافة الادخار في سن مبكرة. ولا تقتصر سحوبات جائزة صحار الأول لعام ٢٠٢٠ على الحسابات بعملة الريال العماني، بل تشمل أيضًا حسابات التوفير بالدرهم الإماراتي والجنيه الإسترليني والدولار الأمريكي. وبالنسبة للزبائن الذين يرغبون بالتوفير دون الاشتراك في السحوبات، فبإمكانهم اختيار الحسابات ذات الفائدة.

بدعم من «بي. بي. عُمان»

مركز تواصل يطلق النسخة الثالثة من برنامج «مُلهمات» لتنمية مهارات رائدات الأعمال

مسقط - الرؤية

بدعم من شركة "بي. بي. عُمان"، أطلق مركز تواصل العالمية (تواصل) النسخة الثالثة من برنامج ملهمات، في لقاء استضافه المركز الوطني للأعمال، بحضور ممثلي شركة بي. بي. عُمان وتواصل والمركز الوطني للأعمال، وعدد من رائدات الأعمال العُمانيات المستفيدات والمستهدفات ضمن البرنامج. ويستهدف البرنامج ٢٥ رائدة عمل من صاحبات المؤسسات الصغيرة والمتوسطة من جميع أنحاء السلطنة. ويوفر فرصًا للإرشاد والتوجيه والتدريب على الأعمال التجارية في مجالات متعلقة بإدارة المشاريع التجارية وكيفية الترويج للمنتج وغيرها من الورش المتخصصة لدعم صاحبات الأعمال من أجل نمو الأعمال التجارية وتعزيزها. وقد استفاد من النسخ السابقة لبرنامج ملهمات ٤٣ صاحبة مؤسسة صغيرة ومتوسطة محلية.

وقالت شمسة بنت أحمد الرواحية مديرة برنامج الاستثمار الاجتماعي في شركة بي. بي. عُمان: إن برنامج ملهمات من برامج الاستثمار الاجتماعي لشركة بي. بي. عُمان، وتهدف الشركة من خلاله إلى إعطاء الأولوية في تطوير ودعم الفرد العماني، والمساعدة في الاقتصاد، والتنويع في فرص العمل. ويعمل برنامج الاستثمار الاجتماعي على دعم ثلاثة محاور رئيسية وهي تطوير ريادة الأعمال والتعليم والطاقة المتجددة. ونفخر بدعم قطاع المؤسسات الصغيرة والمتوسطة لإيماننا بأنَّ الاستثمار في هذا القطاع يدعم الجانب الاقتصادي ويمكن هذه المؤسسات من لعب دور فعَّال في البلاد. كما نعتقد أن برنامج ملهمات يعالج الموضوعات المهمة التي تحتاجها المؤسسات الصغيرة والمتوسطة المستهدفة ويدرك متطلبات رائدات الأعمال كما يساهم في تلبية الاحتياجات الفردية لهذه المؤسسات من خلال جلسات التوجيه والتدريب والمُتابعة. ونفخر بشراكتنا مع تواصل ونتطلع إلى علاقة مثمرة كذلك هذا العام.

وكشفت "تواصل" عن منصة رقمية جديدة تقدم للمُستفيدات من برنامج ملهمات أسلوبًا مبتكرًا للوصول لفئات العملاء المختلفة لكل مؤسسة تجارية. وقال حازم عبدالله، المدير التنفيذي لشركة تواصل، وهي مؤسسة عُمانية يديرها وينفذ برامجها طاقم من خبراء عمانيين متمكنين في مجال تعزيز قدرات المجتمع: نواصل الاستثمار في التقنيات الحديثة المُتقدمة من أجل تقديم حلول مبتكرة للمستفيدات من برنامج ملهمات. وتركز استراتيجيتنا على تقديم حلول مستدامة من خلال أدوات مختلفة، ومن هنا جاءت فكرة تقديم منصة رقمية. ستدعم هذه المنصة هؤلاء المستفيدات من صاحبات المؤسسات الصغيرة والمتوسطة للوصول إلى العملاء المستهدفين. كما ستفيد هذه المنصة صاحبات الأعمال حتى بعد الانتهاء من جلسات التوجيه والتدريب والمتابعة في برنامج ملهمات. من خلال منصتنا الرقمية، ستكون هذه الشركات المحلية قادرة على تنفيذ المعاملات بناءً على المتطلبات الفريدة لكل عميل وقد تم تصميم منصتنا الرقمية لاستيعاب طرق التداول المتعددة.

وتضمن اللقاء كلمة ترحيب من تواصل، تلتها مجموعة من العروض التعريفية حول البرنامج وما سيقدمه ليتيح للنساء المهتمات بالتعرف على الفرص المتاحة للاستفادة من الأدوات المختلفة التي يقدمها برنامج ملهمات. ويعد برنامج "بي. بي. عُمان" للاستثمارات الاجتماعية نموذجًا فريدًا يعمل على خدمة وتمكين القدرات العمانية المحلية ودفع عُمان لمستقبل يتسم بالاكتفاء الذاتي والتقدم. وتم إطلاق برنامج الاستثمار الاجتماعي لشركة (BP Oman (SIP في عام ٢٠١٤. ويقدر أن أكثر من ٥٥،٠٠٠ شخص وأكثر من ١٥٠ شركة صغيرة ومتوسطة استفادوا بشكل مباشر بأكثر من ٧٠ مبادرة تم تنفيذها.

ويهدف برنامج الاستثمار الاجتماعي في السلطنة إلى إعطاء الأولوية في تطوير ودعم الفرد العماني، والمساعدة في الاقتصاد، والتنويع في فرص العمل. ويسعى برنامج الاستثمار الاجتماعي في دعم ثلاثة محاور رئيسية هي تطوير ريادة الأعمال والتعليم والطاقة المتجددة.

حسين بن علي الغافري

تساؤلات رياضية

يعيش النادي الكتالوني فترة صعبة هذه الأيام بنتائج لا تبدو مرضية خصوصًا بعد خسارته لقمة الجولة الماضية بالدوري المحلي بهدفين دون رد أمام الخفافيش نادي فالنسيا. برشلونة ومع أنّه حاول عدم تكرار إخفاقات العامين الماضيين مع فالفيردي والذي تمّت إقالته مطلع هذا العام إلا أنّ صورة الفريق مع مدربه كيكي ستين تقول بأنّ مرحلة التعافي قد تستغرق من الوقت الكثير. برشلونة خسر شكله المعروف بالكرة الجميلة ولازالت إدارته تطالبه بذلك مع نتائج إيجابية وهو بنظري صعب المنال. الأدوات لم تعد نفسها والأسماء لا تمتلك تلك القوة والرغبة في ذلك، كما أنّها مرحلة وانتهت وبات تكرارها بنفس النمط من المستحيلات. برشلونة اليوم بحاجة إلى أن تستوعب إدارته وجماهيره بأن لكل زمان رجال، لكل مرحلة ظروف ومتغيرات، فمن الأولى أنّ يكيف ما يملكه وفق خطة طموحة متجددة. بحاجة إلى أن يمنح مدربه الجديد الثقة الكاملة إن كان هو رجل المرحلة الذي وقع عليه الإختيار. نقول ذلك لأنّ ما عدنا نعرف ماذا يريد هذا النادي أن يصنع أو أن يحقق وكيف له ذلك؟ فهل سينجح سيتن في ترجمة نمط لعب مغاير وحديث يجعل من برشلونة الحالي يقرن المتعة بالنتائج أم أنّ الأسماء الحالية صعب أن يُطبق معها ذلك بهذه الفترة؟ شخصيا أرى بأنّ برشلونة يثقل نفسه بذاته وعليه أولاً أن يتخلص من فلسفة الاستحواذ وتغليب الاحتفاظ بالنسبة الأعلى للكرة. عليه أن يضيف ما يجعل حضوره الميداني أكثر ثقلاً وأكبر فاعلية وإن كان على حساب المتعة.

إنتر الإيطالي أكثر الأندية نشاطاً في فترة الانتقالات الشتوية. ضم عددا من الأسماء التي متوقع أن يراهن عليها الإيطالي انطونيو كونتي في الفترة القريبة ومع دخول الكالتشيو أهم مراحله في منافسة السيدة العجوز نادي يوفنتوس. هذا العام يبدو أن إنتر عازم وبقوة على تقديم صورة مغايرة عن الأعوام السابقة؛ وحتى إن تعثر في نهاية المشوار فصناعة هذه اللحمة والتجانس من أول موسم سيحسب لكونتي ذلك دون شك. الفريق فرض نفسه رقماً صعبًا ومع انضمام آشلي يونغ خلال هذه الفترة قادما من مانشستر يونايتد وانضمام النيجيري ديفيد مويس من تشيلسي، وقرب انضمام الدنماركي اريكسن فهو يسير بخطوات متزنة مع صرف مالي معقولة للغاية، فآشلي يونغ ومويس لم يعودوا بتلك النجومية في أنديتهم، كما أنّ أريكسن متبقٍ من عقده في توتنهام أقل من نصف عام وهو رافض لفكرة التجديد، لذلك اضطر السبيرز على بيعه والاستفادة من عائد مالي قبل أن يغادر مجاناً. إنتر أضاف المتعة في كالتشيو يسيطر عليه يوفنتوس بكل قوة.. ومتجدد كل عام. حتى وأن تقدم منافسوه كروما ونابولي خطوة فهو ضاعف مسيره بخطوتين. هذا العام سيواجه صعوبة شديدة وعرشه في مرحله عاصفة بوجود فريق منضبط ومتطور كإنتر كونتي.. هي مرحلة تضاعف جمالية البطولة قبل كل شيء، ومرحلة ستدفع المنافسة إلى تقديم كرة فنية عالية المستوى. فهل إنتر اليوم جاهز لسحب سيطرة يوفنتوس من لقب الكالتشيو؟

لم يعد هناك شك في أنّ ليفربول يسير نحو لقب الدوري الإنكليزي الممتاز بسرعة صاروخية قد لا يتوقف إلا عند خط النهاية.. عجيب ما يقدمه وشراسة منافسته.. تعادل وحيد وبدون خسارة و٢٢ فوزًا في بطولة هي الأصعب عالميًا كما يقول عنها خبراء المستديرة. الريدز مختلف للغاية مع الألماني كلوب. الفريق جماعي ومباشر ومنضبط. جماعي من ناحية التوليفة المتجانسة التي أسسها المدرب خلال سنواته عمله.. ومباشر في فاعليته وجودته، فحتى مع مباريات بدا للجميع أنه سيسقط نراه ينتصر ويتجاوز الاختبارات بنجاح تام. أمّا من حيث الانضباط فكل المجموعة تؤدي أدوارها على أكمل وجه. المهاجمون تراهم أول المدافعين والدفاع جدار أسمنتي يصعب اختراقه.. وإن تمّ تجاوزه فالعرين بحراسه آمنة. لن نكيل المدح لكلوب إلا أنّ مساهمته فيما تحقق تبدو جوهرية بقوة.. صنع مجموعة محترمة ونظام عمل عالي المستوى مثلما كان قد فعل مع بروسيا دورتموند سابقًا. فهل تنتهي سنوات ليفربول العجاف مع البريمر ليغ هذا العام ويبدأ معها فصل جديد من الألقاب؟ نتوقع ذلك.

كينين توقف المسيرة المذهلة للتونسية أنس جابر في ملبورن للتنس

ملبورن - رويترز

توقفت المسيرة المذهلة للتونسية أُنس جابر في بطولة أستراليا المفتوحة للتنس بالخسارة ٤-٦ و٤-٦ أمام صوفيا كينين في دور الثمانية للمسابقة أمس الثلاثاء.

وكانت أنس (٢٥ عاما) حققت مفاجآت كبيرة في ملبورن وتفوقت على لاعبات مثل كارولين وزنياكي والصينية وانغ قيانغ، التي أطاحت بالأمريكية المخضرمة سيرينا وليامز، في طريقها لتصبح أول عربية تبلغ دور الثمانية في واحدة من البطولات الأربع الكبرى.

وصعدت كينين (٢١ عاما) إلى الدور قبل النهائي لأول مرة في واحدة من البطولات الكبرى وستلعب مع الأسترالية آشلي بارتي المصنفة الأولى عالميا التي فازت ٧-٦ و٦-٢ على التشيكية بترا كفيتوفا.

وقالت كينين التي كانت أفضل نتائجها السابقة في البطولات الأربع الكبرى عندما بلغت الدور الرابع في رولان جاروس العام الماضي "أنا متحمسة جدا، لقد كانت مباراة صعبة". وكسرت كينين، التي توجت بكل ألقابها الثلاثة في بطولات المحترفات خلال موسم ٢٠١٩، إرسال أنس مبكرا في طريقها للفوز بالمجموعة الأولى لكن اللاعبة التونسية قاتلت بقوة وأنقذت خمس نقاط لحسم المجموعة على مدار شوطين لتؤجل انتصار المصنفة ١٤.

وأهدرت أنس، المصنفة ٧٨ عالميا التي أكدت أنها تلقت اتصالا هاتفيا من الرئيس التونسي قبل المباراة، ثلاث فرص لكسر إرسال كينين في الشوط السادس من المجموعة الثانية بسبب إرتكاب أخطاء سهلة.

وألقت أنس بمضربها أرضا بسبب الإحباط في شوط استمر عشر دقائق.

وقالت كينين "كانت لحظة صعبة. كانت تلعب هي بشكل رائع ولم أكن أعرف أن الشوط استمر عشر دقائق لكني شعرت أن الشوط كان طويلا جدا. شعرت بعد ذلك أني تلقيت دفعة وأصبحت ألعب بشكل أفضل».

وبعد ذلك تقدمت كينين ٤- صفر في شوط إرسال أنس لكن اللاعبة التونسية قاتلت وأدركت التعادل مرتين قبل أن تسدد ضربتين أماميتين بشكل غير متقن لتخسر إرسالها وتتقدم اللاعبة الأمريكية ٤-٣.

وبعد أن حافظت كل لاعبة على إرسالها أنهت كينين المباراة من أول فرصة متاحة عندما ردت أنس ضربة إرسال قوية في الشبكة.

ديوكوفيتش يضرب موعدا مع فيدرر بعد فوز ساحق على راونيتش

ملبورن - رويترز

ضرب حامل اللقب نوفاك ديوكوفيتش موعدا مع غريمه في "الثلاثة الكبار" روجر فيدرر في الدور قبل النهائي ببطولة أستراليا المفتوحة للتنس بعد فوز ساحق ٦-٤ و٦-٣ و٧-٦ على الكندي ميلوش راونيتش.

وأنقذ فيدرر سبع نقاط لخسارة المباراة في مواجهة مثيرة من خمس مجموعات ضد الأمريكي المقاتل تينيس ساندجرين قبل ساعات قليلة لكن لم يكن هناك أي فرصة لتكرار هذه المواجهة على ملعب رود ليفر حيث كان ديوكوفيتش في أوج تألقه.

وكانت المباراة التي أقيمت تحت الأضواء بين راونيتش، وهو واحد من أصحاب أقوى ضربات الإرسال في التنس، وديوكوفيتش، الذي يعد من أروع اللاعبين في رد الضربات، تعد بمواجهة مثيرة بين أسلوبين مختلفين.

لكن بعيدا عن المجموعة الثالثة التي هدأ فيها إيقاع ديوكوفيتش قليلا في ظل مواجهته صعوبات تتعلق بعدساته اللاصقة، كانت الأمور سهلة على اللاعب الصربي المصنف الثاني الذي تفوق على أسلوب اللاعب الكندي المعتمد على القوة ليحجز مكانه للمرة الثامنة في قبل النهائي في ملبورن.

في مؤتمر صحفي باستاد السيب

اليوم.. «اتحاد القدم» يقدم «برانكو» وجهازه الفني وسط طموحات عريضة

الرؤية - وليد الخفيف

أسئلة كثيرة يستعد المدير الفني الجديد للمنتخب الوطني الأول، برنكو، للإجابة عنها عندما يقدمه الاتحاد العماني في المؤتمر الصحفي المقرر عقده اليوم الأربعاءة بقاعة المؤتمرات الصحفية في استاد السيب الرياضي.

وعلى ما يبدو أنّ الاتحاد العماني، يسعى لبدء مرحلة جديدة يتدارك فيها أخطاء سابقة، فعلى سبيل المثال عندما تم تقديم المدير الفني السابق الهولندي أروين كومان، اكتفى فقط بالظهور في صورة تجمعه برئيس الاتحاد ومعه قميص المنتخب لكن هذه المرة تعامل "الاتحاد" باحترافية، وسيعقد مؤتمرا صحفيا ويسمح بالمزيد من التفاصيل والأسئلة.

وتظهر في الآفق عدة أسئلة ستوجه للمدرب الجديد أبرزها مدى تعرفه على الواقع الكروي المحلي، ودرجة إلمامه بالتحديات والصعوبات التي تواجه الكرة العمانية، وما بجعبته من حلول غير تقليدية لتحقيق الأهداف التي ترضي طموحات وتطلعات الجماهير.

وقالت مصادر لـ"الرؤية" إنّ اتحاد الكرة حاول التوصل لاتفاق مع التونسي الشاذلي المبروكي مدرب حراس المرمى للمنتخب الأول، حيث اجتمع الأخير بأحد مسؤولي الاتحاد الذي أبدى اقتناعه بطلبات المدرب الخاصة بالجانب المادي، غير أنّ المجلس لم يبد موافقته على طلبات المدرب في اجتماعه الأخير.

ويتطلع المنتخب الأول لبلوغ المرحلة النهائية من التصفيات الآسيوية المزدوجة المؤهلة لمونديال قطر ٢٠٢٢، وحجز مقعد في نهائيات كأس آسيا ٢٠٢٣ في الصين.

ويحتل منتخبنا الوطني المركز الثاني في مجموعته برصيد ١٢ نقطة من خمس مباريات، إذ حقق الفوز على الهند ذهابًا وإيابا وبنجلاديش وأفغانستان في مسقط، وتنتظره ثلاث مواجهات تجمعه مع بنجلاديش وأفغانستان خارج قواعده، وقطر على أرضه.

وتتصدر قطر مجموعة منتخبنا الأول برصيد ١٣ نقطة مستفيدًا من فوزه على منتخبنا الوطني في الدوحة.

وكان اتحاد كرة القدم قد أعفى الجهاز الفني المعاون بالكامل، ومنح برانكو حق اختيار جهازه الفني الذي سيكون أجنبيا لأوّل مرة منذ سنوات طويلة، غير أنّ الاتحاد احتفظ بخدمات مدير المنتخب مقبول البلوشي دون أن يحدد مستقبل مدير شؤون اللاعبين الدولي السابق أحمد حديد.

«الدواعي الأمنية» شبح يهدد حلم العراق في استضافة «خليجي 25».. والبحرين البديل الأقرب

أرشيفية

الرؤية - وليد الخفيف

تبحث العراق منذ أربعين عاما عن نيل شرف استضافة البطولة الخليجية، فمنذ انطلاق البطولة في البحرين عام ١٩٧٠ لم تستضف بلاد الرافدين التظاهرة الخليجية سوى مرة وحيدة عام ١٩٧٩ في ملعب بالعاصمة بغداد.

ومن ملعب الشعب توج العراق بلقب البطولة الخليجية التي استضافها، لتبدأ بعد ذلك رحلة البحث عن النسخة الثانية، لكن مساعي العراق قابلتها وعود لم تدخل حيز التنفيذ، خاصة بسبب الدواعي الأمنية.

وكان مقررا أن يستضيف العراق خليجي ٢٣، لكن تم سحبه بسبب الحظر المفروض على الكرة العراقية من قبل الاتحاد الدولي "فيفا" لكن بعد فك الحظر تبدد هذا السبب واستضافت كربلاء العديد من المباريات التي أجريت في أجواء مثالية مع حضور جماهيري حاشد.

وفي الدوحة التي استضافت النسخة الأخيرة أبدى اتحاد كأس الخليج العربي موافقته المبدئية على نيل العراق حق استضافة النسخة الخامسة والعشرين وسط ترحيب خليجي كبير من قبل الأعضاء ممثلي الدول الثمانية في الاجتماع الذي عقد بشيراتون الدوحة، وأعقبه مؤتمر صحفي موسع تضمّن مساندة الاتحاد الخليجي للعراق، وتعهده بتقديم المساندة اللازمة لأسود الرافدين.

من جانبه قال الأمين العام للاتحاد الخليجي لكرة القدم، جاسم الرميحي، إنّ الملف العراقي توافرت فيه كل الشروط المطلوبة للاستضافة ورفعت الأمانة العامة للاتحاد موافقتها للرؤساء خلال المؤتمر العام واعتمد المكتب التنفيذي قرار منح الاستضافة للعراق، غير أنّه عاد وألمح لضرورة الوفاء بالمعايير وإلا فمن حق أي دولة التقدم بطلب الاستضافة.

حديث الرميحي فتح الباب أمام الاتحاد البحريني الذي أبدى رغبته في استضافة النسخة القادمة حال تعثر العراق في الوفاء بالمعايير الموضوعة لذا بادر بمخاطبة اتحاد كأس الخليج العربي، الذي أكد تسلمه لطلب البحرين وتلقيه أيضا طلبًا مماثلاً من الاتحاد القطري.

وحدد الاتحاد الخليجي عدة معايير منها توفر الملاعب والمستشفيات والاستقرار الأمني، وبوسع العراق والبصرة تحديدًا تجاوز معيار البنية الأساسية المتمثل في الملاعب الرسمية التي تقام عليها المباريات وملاعب التدريب.

وتحظى البصرة بحسب ما أشار رئيس الاتحاد العراقي بوجود فنادق مميزة لاستقبال الوفود والجماهير، وتواجد المستشفيات أيضا غير أن العامل الأمني يبقى الهاجس المؤرق لتحقيق هدف العراق، خاصة بعد التظاهرات التي تشهدها العراق.

ويحتاج العراق لإقناع الفيفا بإقامة مباريات التصفيات الآسيوية المشتركة المؤهلة لكأس العالم ٢٠٢٢ وكأس آسيا ٢٠٢٣ على أرضه، فحصول العراق على حق إقامة مبارياته سيكون بمثابة اعتراف من "فيفا" بقدرة العراق على استضافة أي حدث كروي.

ضربة حرة

محمد العليان

فرق المراحل السنية القاعدة المفقودة

إنّ صناعة النجوم والمواهب الواعدة في مجال الرياضة؛ وخاصة كرة القدم اللعبة الشعبية الأولى في العالم الأكثر جذبا ومتعة على وجه الخصوص لاتتم بالكيف وإنما بالكم، أي أنّه من مائة لاعب تصنع ١٠ نجوم، ومن كل ١٠ نجوم أو لاعبين تصنع نجما واحدًا وهكذا. ومن خلال هذه القاعدة الرياضية المعروفة نستطيع أن نطور ونوهج كرة القدم، ونجعل كرة القدم العمانية تعانق القارة الآسيوية ومن ثمّ العالمية، وهذا لن يأتي إلا من خلال أنديتنا أولا وداخلها، ومدارسنا ابتداء من المرحلة الإعدادية ثمّ وصولا للمرحلة الثانوية، وأيضا حتى الاتجاه والسير إلى مناطق الحواري وبين الأحياء والشوارع والشواطئ لاكتشاف هذه المواهب المدفونة في هذه الأماكن المختلفة. ونأتي بعدها إلى عمليات الصقل والتطوير والتعليم والاهتمام بهذه المواهب الصغيرة الناشئة والتي أصبحت شحيحة بعض الشيء في الكرة العمانية، وذلك لاسباب عدة؛ منها سقف الطموحات والاهتمام لدى الأندية يختلف من ناد إلى آخر، وأيضًا نوعيّة المسابقات التي تقدم لهذه الفئة لا ترتقيً بالتطوير والاهتمام المتواصل لصقل اللاعب وتعليمه؛ مقارنة بما هو موجود مثلا في اليابان وكوريا والدول الأوروبية الأخرى من دعم واهتمام بهذه الفئة. حيث بدأت من الأساس بالرياضة المدرسية التي تعتبر الممول الرئيس والأساسي للاعبين. واهتموا أيضًا بتوفير الملاعب في المدارس وبعض المنشآت المكملة للملاعب، بالإضافة إلى الاهتمام بحصة الرياضة كبرامج تدريب في الحصة طوال العام الدراسي للطالب اللاعب، وبعد ذلك تسهل عملية الاختيارالسليم في نهاية العام للمواهب. وهذا عكس ما نراه في كرتنا العمانية حيث إن هذه الفرق للمراحل السنية قاعدتها مفقودة حيث يوجد لدينا ٤٣ ناديًا ولكن الأندية التي تهتم وتقدم هذه المواهب للكرة العمانية والمنتخبات الوطنية لا تزيد أو تتجاوز ٨ أندية فقط لديها الاهتمام والدعم لهذه الفئة وحتى معظمها تفتقد إلى وجود المدارس الكروية من سن ١٢ سنة وما فوق، ولا توجد ملاعب تدريبية مخصصة في الأندية لهذه الفئة؛ وهذه مشكلة كبيرة تعاني منها معظم الأندية بوجود ملعب واحد فقط تتدرب كل فرق النادي عليه. وهذه السلبيات انعكست على مستوى نتائج المنتخبات الوطنية خاصة خلال الـ ١٦ سنة الماضية، حيث ابتعدت المنتخبات السنية عن البطولات والمشاركات في النهائيات الآسيوية وبطولات كأس العالم والدورات الأولمبية، لهذا أصبحت معظم الأندية غير منتجة ومؤثرة وفعّالة على أرض الواقع، لهذا يجب إعادة النظر في هذه الفئات السنّية من كل النواحي سواء من ناحية المسابقات أو الأندية أو المنتخبات وحتى المدارس التعليمية التي تعتبر الممول الأساسي للمواهب. بالإضافة إلى تحفيز هذه الفئة بتوفير الجو الصحي والبيئة الملائمة لها وتوفير الحافز المادي والمعنوي لهم؛ فهؤلاء هم المكسب والثروة الحقيقية للكرة العمانية.

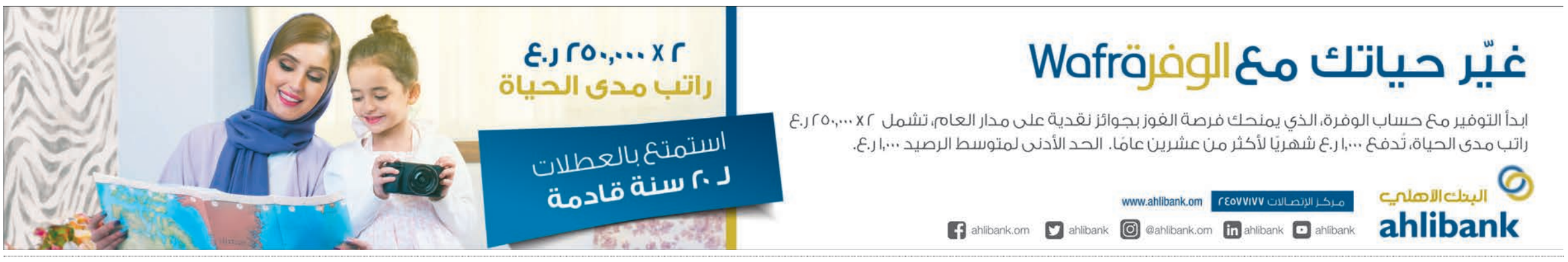
غيّر حياتك مع الوفرة Wafra
ابدأ التوفير مع حساب الوفرة، الذي يمنحك فرصة الفوز بجوائز نقدية على مدار العام، تشمل ٢ x ٢٥٠,٠٠٠ ر.ع راتب مدى الحياة، تُدفع ١,٠٠٠ ر.ع شهريًا لأكثر من عشرين عامًا. الحد الأدنى لمتوسط الرصيد ١,٠٠٠ ر.ع.
البنك الأهلي ahlibank
مركز الإتصالات ٢٤٥٧٧١٧٧ www.ahlibank.om
ahlibank.om ahlibank @ahlibank.om ahlibank ahlibank
٢ x ٢٥٠,٠٠٠ ر.ع
راتب مدى الحياة
استمتع بالعطلات
لـ ٢٠ سنة قادمة

الرُّؤيَة

www.alroya.om

الأربعاء ٤ من جمادى الآخرة ١٤٤١هـ الموافق ٢٩ يناير ٢٠٢٠م - العدد رقم ٢٧٩٣

تصدر عن مؤسسة الرؤيا للصحافة والنشر

المراسلات: ص.ب ٣٤٣ - الرمز البريدي: ١١٨

مسقط - سلطنة عمان

هاتف: ٢٤٦٥٢٤٠٠ فاكس: ٢٤٦٥٢٤٤٤

البريد الإلكتروني: info@alroya.info

«الأخضر» يكسو جبال وسيوح الطابة في قريات

تصوير/ جمال الرحبي

قريات - راشد البلوشي

اكتست جبال وسهول قرية الطابة بولاية قريات في محافظة مسقط، باللون الأخضر بعد نزول الأمطار التي هطلت خلال الفترة الأخيرة، إذ ارتوت الأرض بالمياه، وتحولت إلى بساط أخضر يعجب الأنظار.

وتزامن هطول الأمطار مع موسم الشتاء، وانخفاض درجات الحرارة، ما ساعد على سرعة نمو الحشائش والأشجار المزهرة، بمختلف أنواعها بشكل كثيف أعطى الأرض طبيعة خلابة.

وغطى اللون الأخضر عددا من قرى المناطق الغربية مثل السليل، إضافة إلى قرى المناطق الشرقية على امتداد طريق قريات صور، والتقطت عدسة الكاميرا عددا من الصور لهذه المواقع، التي يأمل مروجو السياحة الداخلية توظيفها في جذب المزيد من الزوار والسياح.

ارسلوا إلينا تغريداتكم عبر الهاشتاج: #مغردو_الرؤية

سالم الكندي

تعوّد على الصراحة والصدق، لأنهما يقودانك للثبات والقوة وحُب النَّاس. بينما طريق المجاملات الزائدة عن الحد والنفاق، فطريق قصير.. وإن طال الأمد.

علي المهري

رحم الله الأستاذ عبدالقادر عسقلان صاحب المواقف الشجاعة والنبيلة حيث كان أحد الرواد في مسارات التنمية الشاملة في البلاد بالذات في قطاع البنوك.

د. يحيى البوسعيدي

ما أسوأ ديمومة جلد الذات على الفرد والمجتمع فذلك لا يوقد همما ولا يحرك دوافعًا ولا يعطي أملا ولا ينمي ثقة ولا يُغير حالا بل يزيد إحباطا ويقتل إبداعاً ويجعل الفرد أسيرا لغيره.

عبدالله العليان

الأداء الذي نتأمله والحاجة إليه أصبحت ضرورية هي استخدام الموارد التي نملكها الاستخدام الأمثل من أموال ومقومات طبيعية وطاقات بشرية ومعرفة علمية من أجل تحقيق الأهداف التي نتوخاها، وليس التركيز على الرسوم والضرائب وحدهما.

د. محمد الذهب

عندما نحترم القانون عندما نطبق القانون على الجميع الناس تحترمنا وتقدم لنا دعاية مجانية لجذب الاستثمارات للوطن وتشجيع السياحة، احترام النظام والقانون وانتشار الأمن عوامل أساسية لتنشيط الاقتصاد وعلى جيلنا أن ينقل هذه التجربة للأجيال القادمة.

د. فهد الكندي

علمني الطب أن الكلمة الطيبة عند المريض أهم من ألف دواء، وأنه مهما بلغ شعوره من الألم واليأس، فإنَّ لحظة من الحوار الإنساني بينه وبين طبيبه كفيلة بأن تجدد شعور الصبر والتفاؤل والطمأنينة.

خطأ مهني: لاعب كرة سلة آخر بدلا من كوبي براينت في تقرير «BBC»

ترجمة - رنا عبدالحكيم

اعتذرت هيئة الإذاعة البريطانية (BBC) عن خطأ مهني بعدما استخدمت لقطات مصورة للاعب كرة السلة ليبرون جيمس في تغطيتها لموت أسطورة كرة السلة كوبي براينت، مما أثار غضب المشاهدين.

ولقي الرياضي البالغ من العمر ٤١ عامًا مصرعه في تحطم طائرة هليكوبتر إلى جانب ابنته جيانا البالغة من العمر ١٣ عامًا وسبعة آخرين في كاليفورنيا. وفي تغطيتها وتحديدا "الأخبار في عشرة"، استخدمت "بي بي سي" عن طريق الخطأ مقاطع زميله جيمس.

وصدر اعتذار على الهواء في وقت لاحق خلال البث، لكن كثيرين اعتبروا الخطأ دليلا على تراجع مهنية الهيئة. وكتبت المحامية الدكتورة شولا موس شوجابيمو مؤسس مجلة" النساء في القيادة": "الأعزاء في بي بي سي نيوز، أصحاب البشرة السوداء لا يشبهون بعضهم! يا إلهي وسط حزننا من هذه الخسارة المأساوية، علينا أن نتعامل مع هذا الخزي".

واعتذر بول رويول محرر بي بي سي نيوز في Six and Ten، عن الخطأ، وألقى باللوم على "خطأ بشري".

وقال رويال: "في تغطية الليلة لوفاة كوبي براينت، استخدمنا عن طريق الخطأ صورًا ليبرون جيمس في أحد أقسام التقرير". وأضاف "نحن نعتذر عن هذا الخطأ البشري الذي كان دون معاييرنا المعتادة في البرنامج".

طالب المقبالي

muqbali@gmail.com

عهدٌ جديد.. ومستقبل زاهر

يتعاقب الحكام والسلاطين على عُمان وهي تمضي من مسيرة إلى أخرى، وتحقق الإنجازات تلو الإنجازات.

فمع تولي المغفور له بإذن الله تعالى جلالة السلطان قابوس بن سعيد بن تيمور- طيب الله ثراه- كانت عُمان بلداً يئن تحت وطأة الفقر والجهل والظلام. فلا مدارس سوى مدرسة واحدة وهي المدرسة السعيدية، ولا طرق سوى عشرة كيلومترات تمتد من مطرح إلى مسقط عبر الجبال، لا كهرباء ولا هاتف ولا شبكة مياه ولا إنترنت ولا منشآت رياضية.

أما بعد تولي جلالة السلطان الراحل- رحمه الله- فقد اهتم جلالته بالإنسان العُماني، فكان التعليم والصحة هما من أولويات اهتمامات جلالته، فعم التعليم جميع أرجاء عُمان، في المدينة والقرية، وكذلك كان الاهتمام موازياً بالاهتمام بالتعليم، وهو الاهتمام بصحة الإنسان العماني، فأنشئت المستشفيات والمراكز الصحية في مختلف ربوع الوطن.

فلما كان الاهتمام بالإنسان العماني من أولويات جلالته رحمه الله، فقط كان الاهتمام بالأشخاص ذوي الإعاقة، فأنشئت المراكز التأهيلية، وتم توفير كافة الاحتياجات للأشخاص ذوي الإعاقة.

وبما أنَّ الإنسان العماني كان يعتمد على الزراعة فقد أولت حكومة جلالته -رحمه الله- في إعطاء هذا الجانب جل الاهتمام، فصدرت الأوامر السامية للجهات المعنية للاهتمام بالزراعة وبالأفلاج وصيانتها وتسجيلها في المنظمات الدولية والتي بدأت بتسجيل خمسة أفلاج من أهم أفلاج السلطنة ضمن لائحة التراث العالمي وذلك في يوليو من عام ٢٠٠٦ حيث أقرت لجنة التراث العالمي إدراج خمسة أفلاج عُمانية ضمن لائحة التراث العالمي تعبيراً عن المكانة الدولية لهذا النظام المائي الفريد الذي يشكل موروثاً حضارياً أبدعه العمانيون منذ ما يزيد عن ألفي عام كأقدم هندسة ري بالمنطقة، وشملت فلج دارس وفلج الخطمين وفلج الملكي وفلج الميسر وفلج الجيلة.

ومن ضمن الاهتمام بهذا الجانب جاءت الأوامر السامية بزراعة ميلون نخلة في عدد من محافظات السلطنة.

وليس ببعيد عن هذا الجانب، فإنَّ الاهتمام بالثروة السمكية كان كبيراً من أجل تنويع مصادر الدخل في البلاد.

فجلالته رحمه الله يبني عُمان الحاضر والمستقبل، فنظرة جلالته رحمه الله ليس على الحاضر الذي يعيشه، وإنما هيأ عُمان للمستقبل بدليل حرص جلالته على وضع الرؤية المستقبلية «عمان ٢٠٤٠» وهو يدرك أنه قد لا يشهدها بنفسه، وإنما هي لعُمان ولأجيال المستقبل.

وقد حرص جلالته رحمه الله على المشاركة المجتمعية، خاصة فئة الشباب في كافة مراحل إعداد الرؤية ٢٠٤٠ وحتى الوثيقة النهائية.

ومن هنا تتجلى النظرة المستقبلية لجلالته رحمة الله عليه في وضع الأمانة في اليد التي يراها أمينة لهذا الوطن، حين عيَّن حضرة صاحب الجلالة السُّلطان هيثم بن طارق حفظه الله ليكون رئيساً للجنة الرئيسية للرؤية المستقبلية «عُمان ٢٠٤٠».

فجلالته يدرك تماماً أنَّ السلطان هيثم بن طارق المعظم -حفظه الله ورعاه- هو من سيحمل أمانة عُمان وشعبها من بعده، فكانت الرسالة الأولى التي لم ندركها سوى الآن.

وهنا أستذكر قول جلالة السلطان قابوس بن سعيد طيب الله ثراه حين قال: " نحن لا نخطو إلا بعد دراسة عميقة وقناعة تامة.. وحين نمارس العمل فإننا نراقب ونرى النتائج" وها هي النتائج قد تحققت جميعها، وكان ختامها ما جاء في الوصية التي تركها جلالته رحمه الله.

وبالعودة إلى الرؤية المستقبلية «عمان ٢٠٤٠» التي نحن بصددها الآن أستحضر تلك المقولة التي قالها جلالة السلطان هيثم بن طارق حفظه الله التي قال فيها: "إنَّ الإنسان العماني هو الأساس في كافة محاور الرؤية ٢٠٤٠ وله دور كبير في المساهمة في بناء مجتمعه ووطنه، مشيداً بالإنجازات التي وصل إليها الشباب العماني لتكون استكمالاً لمسيرة الإنسان العماني الذي وصفه بأنه منفتح ومحب للمثابرة منذ القدم، ودعا جلالته الشباب للسعي نحو اكتساب الخبرات والمهارات المطلوبة بسوق العمل، إذ من شأن ذلك أن يصب بالإيجاب على عمل الفرد وتطوير أدائه بما يخدم جهة عمله موضحًا سموه أن الإنسان هو عماد التنمية".

جاء ذلك خلال لقاء جلالته مع مجموعة من الشباب من مختلف القطاعات في جلسة حوارية في ختام «منصة شباب» المصاحبة للمؤتمر الوطني للرؤية المستقبلية عُمان ٢٠٤٠.

الكشف عن «آبل ماك» مصنوع بالكامل من الزجاج

ترجمة - رنا عبدالحكيم

تُظهر التصميمات الجديدة خُطط شركة آبل الأمريكية، لجهاز كمبيوتر مصنوع بالكامل من الزجاج، يشبه الجهاز الجديد جهاز آي ماك، ويوجد الكمبيوتر في صورة لوحة واحدة كبيرة، تضم كل من الشاشة والمكونات، حسبما نشرت صحيفة إندبندنت البريطانية.

وعلى عكس أي كمبيوتر، فهذا الجهاز عبارة عن لوحة من الزجاج، مما يُفترض أنه يسمح للكمبيوتر بأن يكون غير مرئي إلى أن يتم استخدامه. والأكثر من ذلك، أن منحنى الشاشة يمكن أن يتحرك، أو يمكن طيه بالكامل.

ويبدو أن بعض الأجزاء لا تزال مخفية في التصميمات؛ حيث يوجد بها حامل منفصل في الخلف، والذي من المفترض أن يحتفظ بأجزاء الكمبيوتر التي لا يُمكن أن تكون شفافة. وعُرضت التصميمات الجديدة في ملف مقدم إلى مكتب الولايات المتحدة للبراءات والعلامات التجارية.

ولا تشير إيداعات براءات الاختراع هذه إلى أن المنتج سوف يُصنع بالتأكيد، لكن آبل بهذه الخطوة تكشف عن رؤية الشركة المستقبلية، حيث يبدو أنها تفكر في أنواع جديدة تمامًا من أجهزة الكمبيوتر.

وبينما تظهر الصور إلى حد كبير لوحة مفاتيح في الجزء السفلي من الكمبيوتر، تظهر صورة أخرى جهاز ماك بوك يتم تمريره عبر الشاشة، مما يشير إلى أنه يمكن استخدامه كقاعدة كمبيوتر محمول أو كإضافة لأحد أجهزة الكمبيوتر المحمولة من آبل.